



ΕΛΛΗΝΙΚΗ ΔΗΜΟΚΡΑΤΙΑ
ΝΟΜΟΣ ΑΡΤΑΣ
ΔΗΜΟΣ ΚΕΝΤΡΙΚΩΝ ΤΖΟΥΜΕΡΚΩΝ

Δ/ΝΣΗ: Βουργαρέλι Άρτας
ΤΚ: 47045
ΤΗΛ: 26853 60225
Fax: 26850 22223

Βουργαρέλι, 26-09-2022
Αριθ. Πρωτ. : 4273

Π Ε Ρ Ι Λ Η Ψ Η Δ Ι Α Κ Η Ρ Υ Ξ Η Σ

Ο Δήμαρχος Κεντρικών Τζουμέρκων διακηρύσσει **ανοικτή διαδικασία για την επιλογή αναδόχου της προμήθειας:**

«Προμήθεια εξοπλισμού βιωματικής αναψυχής ανήλικων Δήμου Κεντρικών Τζουμέρκων»

με προϋπολογισμό **169.979,20€** (με ΦΠΑ). Το έργο χρηματοδοτείται από το Πράσινο Ταμείο (85.490,45€) και από ΣΑΤΑ ΠΟΕ (84.488,75€). CPV: **37416000-7 - 34991000-0**.

Ο διαγωνισμός θα πραγματοποιηθεί με χρήση της πλατφόρμας του Εθνικού Συστήματος Ηλεκτρονικών Δημοσίων Συμβάσεων (ΕΣΗΔΗΣ) μέσω της διαδικτυακής πύλης www.promitheus.gov.gr του συστήματος. Για τη συμμετοχή στο διαγωνισμό οι ενδιαφερόμενοι οικονομικοί φορείς απαιτείται να διαθέτουν ψηφιακή υπογραφή.

Οι προσφορές υποβάλλονται από τους οικονομικούς φορείς ηλεκτρονικά, μέσω της διαδικτυακής πύλης www.promitheus.gov.gr ή www.eprocurement.gov.gr, του Ε.Σ.Η.Δ.Η.Σ. μέχρι την **20/10/2022, ημέρα Πέμπτη (καταληκτική ημερομηνία) και ώρα λήξης της υποβολής προσφορών ορίζεται η 16:00:00**, στην Ελληνική γλώσσα, σε ηλεκτρονικό φάκελο.

Ως ημερομηνία και ώρα ηλεκτρονικής αποσφράγισης του (υπό)φακέλου «Δικαιολογητικά Συμμετοχής-Τεχνική Προσφορά» ορίζεται η **25/10/2022, ημέρα Τρίτη και ώρα 10:00:00**.

Η Ηλεκτρονική Αποσφράγιση του (υπό)φακέλου «Οικονομική Προσφορά», θα γίνει κατά την ημερομηνία και ώρα που θα ορίσει η Αναθέτουσα Αρχή.

Το αποτέλεσμα της δημοπρασίας θα εγκριθεί από την Οικονομική Επιτροπή Δήμου Κεντρικών Τζουμέρκων.

Δικαίωμα συμμετοχής στη διαδικασία σύναψης της παρούσας σύμβασης έχουν φυσικά ή νομικά πρόσωπα και, σε περίπτωση ενώσεων οικονομικών φορέων, τα μέλη αυτών, που είναι εγκατεστημένα σε:

- α) κράτος-μέλος της Ένωσης,
- β) κράτος-μέλος του Ευρωπαϊκού Οικονομικού Χώρου (Ε.Ο.Χ.),
- γ) τρίτες χώρες που έχουν υπογράψει και κυρώσει τη ΣΔΣ, στο βαθμό που η υπό ανάθεση δημόσια σύμβαση καλύπτεται από τα Παραρτήματα 1, 2, 4, 5, 6 και 7 και τις γενικές σημειώσεις του σχετικού με την Ένωση Προσαρτήματος Ι της ως άνω Συμφωνίας, καθώς και
- δ) σε τρίτες χώρες που δεν εμπίπτουν στην περίπτωση γ' της παρούσας παραγράφου και έχουν συνάψει διμερείς ή πολυμερείς συμφωνίες με την Ένωση σε θέματα διαδικασιών ανάθεσης δημοσίων συμβάσεων.

Στο βαθμό που καλύπτονται από τα Παραρτήματα 1, 2, 4, 5, 6 και 7 και τις γενικές σημειώσεις του σχετικού με την Ένωση Προσαρτήματος Ι της ΣΔΣ, καθώς και τις λοιπές διεθνείς συμφωνίες από τις οποίες δεσμεύεται η Ένωση, οι αναθέτουσες αρχές επιφυλάσσουν για τα έργα, τα αγαθά, τις υπηρεσίες και τους οικονομικούς φορείς των χωρών που έχουν υπογράψει τις εν λόγω συμφωνίες μεταχείριση εξίσου ευνοϊκή με αυτήν που επιφυλάσσουν για τα έργα, τα αγαθά, τις υπηρεσίες και τους οικονομικούς φορείς της Ένωσης.

Ο Οικονομικός φορέας συμμετέχει είτε μεμονωμένα είτε ως μέλος ένωσης. Οι ενώσεις οικονομικών φορέων, συμπεριλαμβανομένων και των προσωρινών συμπράξεων, δεν απαιτείται να περιβληθούν συγκεκριμένη νομική μορφή για την υποβολή προσφοράς. Η αναθέτουσα αρχή μπορεί να απαιτήσει από τις ενώσεις οικονομικών φορέων να περιβληθούν συγκεκριμένη νομική μορφή, εφόσον τους ανατεθεί η σύμβαση.

Στις περιπτώσεις υποβολής προσφοράς από ένωση οικονομικών φορέων, όλα τα μέλη της ευθύνονται έναντι της αναθέτουσας αρχής αλληλέγγυα και εις ολόκληρον.

Η συνολική προθεσμία εκτέλεσης της προμήθειας ορίζεται σε **έξι (6) μήνες** από την ημέρα υπογραφής της σύμβασης.

Περίληψη της παρούσας Διακήρυξης δημοσιεύεται στον Ελληνικό Τύπο, σύμφωνα με το άρθρο 66 Ν. 4412/2016 και αναρτάται στο πρόγραμμα «Διαύγεια», στην ιστοσελίδα diangeia.gov.gr. Τα έξοδα Δημοσίευσης θα βαρύνουν τον ανάδοχο.

Τα τεύχη του διαγωνισμού έχουν αναρτηθεί στην ιστοσελίδα του Δήμου www.dhmosktzoumerkwn.gr και στο δημόσια προσβάσιμο χώρο «ηλεκτρονικοί διαγωνισμοί» της πύλης www.promitheus.gov.gr, στο ΚΗΜΔΗΣ. Συστημικός αριθμός ΕΣΗΔΗΣ: 173023

Απαιτείται Εγγυητική Επιστολή Συμμετοχής **2.741,60€** που θα απευθύνεται στον **Δήμο Κεντρικών Τζουμέρκων**. Οι προσφορές που θα υποβληθούν δεσμεύουν τους προσφέροντες για διάστημα δώδεκα (12) μηνών και η προθεσμία ισχύος των εγγυητικών επιστολών συμμετοχής πρέπει να είναι τουλάχιστον για τριάντα (30) ημέρες μετά τη λήξη του χρόνου ισχύος της προσφοράς.

Τα αιτήματα για συμπληρωματικές πληροφορίες – διευκρινίσεις επί των εγγράφων του διαγωνισμού (διακήρυξη) υποβάλλονται ηλεκτρονικά στο δικτυακό τόπο του διαγωνισμού μέσω της Διαδικτυακής πύλης www.promitheus.gov.gr, του Ε.Σ.Η.ΔΗ.Σ.

Ο ΔΗΜΑΡΧΟΣ

ΧΡΗΣΤΟΣ ΧΑΣΙΑΚΟΣ

**Διακήρυξη για Σύμβαση
Προμήθειας**

με Ανοικτή Διαδικασία μέσω ΕΣΗΔΗΣ για την:

**«Προμήθεια εξοπλισμού βιωματικής αναψυχής
ανηλίκων Δήμου Κεντρικών Τζουμέρκων»**

(CPV: 37416000-7 - 34991000-0)

**με κριτήριο κατακύρωσης την πλέον συμφέρουσα από
οικονομικής άποψης προσφορά βάσει βέλτιστης σχέσης
ποιότητας - τιμής**

[ΕΚΔΟΣΗ ΥΠΟΔΕΙΓΜΑΤΟΣ: ΣΕΠΤΕΜΒΡΙΟΣ 2021]



ΕΛΛΗΝΙΚΗ ΔΗΜΟΚΡΑΤΙΑ
ΝΟΜΟΣ ΆΡΤΑΣ
ΔΗΜΟΣ ΚΕΝΤΡΙΚΩΝ ΤΖΟΥΜΕΡΚΩΝ
ΑΥΤΟΤΕΛΕΣ ΤΜΗΜΑ ΤΕΧΝΙΚΩΝ ΥΠΗΡΕΣΙΩΝ

ΠΡΟΜΗΘΕΙΑ: ΠΡΟΜΗΘΕΙΑ
ΕΞΟΠΛΙΣΜΟΥ
ΒΙΩΜΑΤΙΚΗΣ ΑΝΑΨΥΧΗΣ
ΑΝΗΛΙΚΩΝ ΔΗΜΟΥ
ΚΕΝΤΡΙΚΩΝ
ΤΖΟΥΜΕΡΚΩΝ

Αρ. Πρωτ.: 4272/26-09-2022
Α/Α Συστήματος: 173023

ΧΡΗΜΑΤΟΔΟΤΗΣΗ:ⁱⁱ ΠΡΑΣΙΝΟ ΤΑΜΕΙΟ – ΣΑΤΑ
ΠΟΕ
CPV: 37416000-7 - 34991000-0

Δ Ι Α Κ Η Ρ Υ Ξ Η Α Ν Ο Ι Κ Τ Η Σ Δ Ι Α Δ Ι Κ Α Σ Ι Α Σ
Μ Ε Σ Ω Τ Ο Υ Ε Θ Ν Ι Κ Ο Υ Σ Υ Σ Τ Η Μ Α Τ Ο Σ
Η Λ Ε Κ Τ Ρ Ο Ν Ι Κ Ω Ν Δ Η Μ Ο Σ Ι Ω Ν Σ Υ Μ Β Α Σ Ε Ω Ν
(Ε . Σ . Η . Δ Η . Σ .)
Γ Ι Α Τ Η Ν Ε Π Ι Λ Ο Γ Η Α Ν Α Δ Ο Χ Ο Υ Π Ρ Ο Μ Η Θ Ε Ι Α Σ

ⁱⁱⁱ Ο Δήμος Κεντρικών Τζουμέρκων

Δ ι α κ η ρ ύ σ σ ε ι

ανοικτή διαδικασία για την επιλογή αναδόχου της προμήθειας:

«Προμήθεια εξοπλισμού βιωματικής αναψυχής ανήλικων Δήμου Κεντρικών Τζουμέρκων»

Εκτιμώμενης αξίας 137.080,00 Ευρώ
(πλέον ΦΠΑ 32.899,20€),

που θα διεξαχθεί σύμφωνα με:

α) τις διατάξεις του ν. 4412/2016 (Α' 147) και β) τους όρους της παρούσας

Περιεχόμενα

1.	ΑΝΑΘΕΤΟΥΣΑ ΑΡΧΗ ΚΑΙ ΑΝΤΙΚΕΙΜΕΝΟ ΣΥΜΒΑΣΗΣ	5
1.1	ΣΤΟΙΧΕΙΑ ΑΝΑΘΕΤΟΥΣΑΣ ΑΡΧΗΣ	5
1.2	ΣΤΟΙΧΕΙΑ ΔΙΑΔΙΚΑΣΙΑΣ-ΧΡΗΜΑΤΟΔΟΤΗΣΗ	6
1.3	ΣΥΝΟΠΤΙΚΗ ΠΕΡΙΓΡΑΦΗ ΦΥΣΙΚΟΥ ΚΑΙ ΟΙΚΟΝΟΜΙΚΟΥ ΑΝΤΙΚΕΙΜΕΝΟΥ ΤΗΣ ΣΥΜΒΑΣΗΣ	7
1.4	ΘΕΣΜΙΚΟ ΠΛΑΙΣΙΟ	7
1.5	ΠΡΟΘΕΣΜΙΑ ΠΑΡΑΛΑΒΗΣ ΠΡΟΣΦΟΡΩΝ	10
1.6	ΔΗΜΟΣΙΟΤΗΤΑ	10
1.7	ΑΡΧΕΣ ΕΦΑΡΜΟΖΟΜΕΝΕΣ ΣΤΗ ΔΙΑΔΙΚΑΣΙΑ ΣΥΝΑΨΗΣ	11
2.	ΓΕΝΙΚΟΙ ΚΑΙ ΕΙΔΙΚΟΙ ΟΡΟΙ ΣΥΜΜΕΤΟΧΗΣ	12
2.1	ΓΕΝΙΚΕΣ ΠΛΗΡΟΦΟΡΙΕΣ	12
2.1.1	Έγγραφα της σύμβασης	12
2.1.2	Επικοινωνία - Πρόσβαση στα έγγραφα της Σύμβασης	12
2.1.3	Παροχή Διευκρινίσεων	12
2.1.4	Γλώσσα	13
2.1.5	Εγγυήσεις	14
2.1.6	Προστασία Προσωπικών Δεδομένων	14
2.2	ΔΙΚΑΙΩΜΑ ΣΥΜΜΕΤΟΧΗΣ - ΚΡΙΤΗΡΙΑ ΠΟΙΟΤΙΚΗΣ ΕΠΙΛΟΓΗΣ	15
2.2.1	Δικαίωμα συμμετοχής	15
2.2.2	Εγγύηση συμμετοχής	15
2.2.3	Λόγοι αποκλεισμού	16
2.2.4	Καταλληλότητα άσκησης επαγγελματικής δραστηριότητας	20
2.2.5	Οικονομική και χρηματοοικονομική επάρκεια	21
2.2.6	Τεχνική και επαγγελματική ικανότητα	21
2.2.7	Πρότυπα διασφάλισης ποιότητας και πρότυπα περιβαλλοντικής διαχείρισης	21
2.2.8	Στήριξη στην ικανότητα τρίτων – Υπεργολαβία	21
2.2.9	Κανόνες απόδειξης ποιοτικής επιλογής	22
2.2.9.1	Προκαταρκτική απόδειξη κατά την υποβολή προσφορών	23
2.2.9.2	Αποδεικτικά μέσα	24
2.3	ΚΡΙΤΗΡΙΑ ΑΝΑΘΕΣΗΣ	29
2.3.1	Κριτήριο ανάθεσης	29
2.3.3	Ηλεκτρονικοί πλειστηριασμοί	31
2.4	ΚΑΤΑΡΤΙΣΗ - ΠΕΡΙΕΧΟΜΕΝΟ ΠΡΟΣΦΟΡΩΝ	32
2.4.1	Γενικοί όροι υποβολής προσφορών	32
2.4.2	Χρόνος και Τρόπος υποβολής προσφορών	32
2.4.3	Περιεχόμενα Φακέλου «Δικαιολογητικά Συμμετοχής- Τεχνική Προσφορά»	35
2.4.3.1	Δικαιολογητικά Συμμετοχής	35
2.4.3.2	Τεχνική προσφορά	35
2.4.4	Περιεχόμενα Φακέλου «Οικονομική Προσφορά» / Τρόπος σύνταξης και υποβολής οικονομικών προσφορών	39
2.4.5	Χρόνος ισχύος των προσφορών	39
2.4.6	Λόγοι απόρριψης προσφορών	40
3.	ΔΙΕΝΕΡΓΕΙΑ ΔΙΑΔΙΚΑΣΙΑΣ - ΑΞΙΟΛΟΓΗΣΗ ΠΡΟΣΦΟΡΩΝ	42
3.1	ΑΠΟΣΦΡΑΓΙΣΗ ΚΑΙ ΑΞΙΟΛΟΓΗΣΗ ΠΡΟΣΦΟΡΩΝ	42
3.1.1	Ηλεκτρονική αποσφράγιση προσφορών	42
3.1.2	Αξιολόγηση προσφορών	42
3.2	ΠΡΟΣΚΛΗΣΗ ΥΠΟΒΟΛΗΣ ΔΙΚΑΙΟΛΟΓΗΤΙΚΩΝ ΠΡΟΣΩΡΙΝΟΥ ΑΝΑΔΟΧΟΥ - ΔΙΚΑΙΟΛΟΓΗΤΙΚΑ ΠΡΟΣΩΡΙΝΟΥ ΑΝΑΔΟΧΟΥ	44
3.3	ΚΑΤΑΚΥΡΩΣΗ - ΣΥΝΑΨΗ ΣΥΜΒΑΣΗΣ	45
3.4	ΠΡΟΔΙΚΑΣΤΙΚΕΣ ΠΡΟΣΦΥΓΕΣ - ΠΡΟΣΩΡΙΝΗ ΚΑΙ ΟΡΙΣΤΙΚΗ ΔΙΚΑΣΤΙΚΗ ΠΡΟΣΤΑΣΙΑ	46
3.5	ΜΑΤΑΙΩΣΗ ΔΙΑΔΙΚΑΣΙΑΣ	49
4.	ΟΡΟΙ ΕΚΤΕΛΕΣΗΣ ΤΗΣ ΣΥΜΒΑΣΗΣ	50
4.1	ΕΓΓΥΗΣΕΙΣ (ΚΑΛΗΣ ΕΚΤΕΛΕΣΗΣ, ΠΡΟΚΑΤΑΒΟΛΗΣ, ΚΑΛΗΣ ΛΕΙΤΟΥΡΓΙΑΣ)	50
4.2	ΣΥΜΒΑΤΙΚΟ ΠΛΑΙΣΙΟ - ΕΦΑΡΜΟΣΤΕΑ ΝΟΜΟΘΕΣΙΑ	50

4.3	ΌΡΟΙ ΕΚΤΕΛΕΣΗΣ ΤΗΣ ΣΥΜΒΑΣΗΣ.....	51
4.4	ΥΠΕΡΓΟΛΑΒΙΑ	51
4.5	ΤΡΟΠΟΠΟΙΗΣΗ ΣΥΜΒΑΣΗΣ ΚΑΤΑ ΤΗ ΔΙΑΡΚΕΙΑ ΤΗΣ	52
4.6	ΔΙΚΑΙΩΜΑ ΜΟΝΟΜΕΡΟΥΣ ΛΥΣΗΣ ΤΗΣ ΣΥΜΒΑΣΗΣ	52
5.	ΕΙΔΙΚΟΙ ΟΡΟΙ ΕΚΤΕΛΕΣΗΣ ΤΗΣ ΣΥΜΒΑΣΗΣ	54
5.1	ΤΡΟΠΟΣ ΠΛΗΡΩΜΗΣ	54
5.2	ΚΗΡΥΞΗ ΟΙΚΟΝΟΜΙΚΟΥ ΦΟΡΕΑ ΕΚΠΤΩΤΟΥ - ΚΥΡΩΣΕΙΣ	55
5.3	ΔΙΟΙΚΗΤΙΚΕΣ ΠΡΟΣΦΥΓΕΣ ΚΑΤΑ ΤΗ ΔΙΑΔΙΚΑΣΙΑ ΕΚΤΕΛΕΣΗΣ ΤΩΝ ΣΥΜΒΑΣΕΩΝ	56
5.4	ΔΙΚΑΣΤΙΚΗ ΕΠΙΛΥΣΗ ΔΙΑΦΟΡΩΝ	57
6.	ΧΡΟΝΟΣ ΚΑΙ ΤΡΟΠΟΣ ΕΚΤΕΛΕΣΗΣ	58
6.1	ΧΡΟΝΟΣ ΠΑΡΑΔΟΣΗΣ ΥΛΙΚΩΝ.....	58
6.2	ΠΑΡΑΛΑΒΗ ΥΛΙΚΩΝ - ΧΡΟΝΟΣ ΚΑΙ ΤΡΟΠΟΣ ΠΑΡΑΛΑΒΗΣ ΥΛΙΚΩΝ.....	59
6.3	ΕΙΔΙΚΟΙ ΟΡΟΙ ΝΑΥΛΩΣΗΣ – ΑΣΦΑΛΙΣΗΣ - ΑΝΑΚΟΙΝΩΣΗΣ ΦΟΡΤΩΣΗΣ ΚΑΙ ΠΟΙΟΤΙΚΟΥ ΕΛΕΓΧΟΥ ΣΤΟ ΕΞΩΤΕΡΙΚΟ	60
6.4	ΑΠΟΡΡΙΨΗ ΣΥΜΒΑΤΙΚΩΝ ΥΛΙΚΩΝ – ΑΝΤΙΚΑΤΑΣΤΑΣΗ.....	60
6.5	ΔΕΙΓΜΑΤΑ – ΔΕΙΓΜΑΤΟΛΗΨΙΑ – ΕΡΓΑΣΤΗΡΙΑΚΕΣ ΕΞΕΤΑΣΕΙΣ	60
6.6	ΕΓΓΥΗΜΕΝΗ ΛΕΙΤΟΥΡΓΙΑ ΠΡΟΜΗΘΕΙΑΣ.....	60
6.7	ΑΝΑΠΡΟΣΑΡΜΟΓΗ ΤΙΜΗΣ	61
	ΠΑΡΑΡΤΗΜΑΤΑ	62
	<i>ΠΑΡΑΡΤΗΜΑ Ι – ΑΝΑΛΥΤΙΚΗ ΠΕΡΙΓΡΑΦΗ ΦΥΣΙΚΟΥ ΚΑΙ ΟΙΚΟΝΟΜΙΚΟΥ ΑΝΤΙΚΕΙΜΕΝΟΥ ΤΗΣ ΣΥΜΒΑΣΗΣ</i>	<i>62</i>
	<i>ΠΑΡΑΡΤΗΜΑ ΙΙ – ΥΠΟΔΕΙΓΜΑ ΠΙΝΑΚΑ ΣΥΜΜΟΡΦΩΣΗΣ</i>	<i>62</i>
	<i>ΠΑΡΑΡΤΗΜΑ ΙΙΙ – ΥΠΟΔΕΙΓΜΑ ΟΙΚΟΝΟΜΙΚΗΣ ΠΡΟΣΦΟΡΑΣ</i>	<i>62</i>
	<i>ΠΑΡΑΡΤΗΜΑ ΙV – ΤΥΠΟΠΟΙΗΜΕΝΟ ΈΝΤΥΠΟ ΥΠΕΥΘΥΝΗΣ ΔΗΛΩΣΗΣ (ΤΕΥΔ).....</i>	<i>62</i>
	<i>ΠΑΡΑΡΤΗΜΑ V – ΣΧΕΔΙΑ ΜΕΛΕΤΗΣ</i>	<i>62</i>
	<i>ΠΑΡΑΡΤΗΜΑ VI – ΜΕΛΕΤΗ ΥΠΗΡΕΣΙΑΣ</i>	<i>62</i>

1. ΑΝΑΘΕΤΟΥΣΑ ΑΡΧΗ ΚΑΙ ΑΝΤΙΚΕΙΜΕΝΟ ΣΥΜΒΑΣΗΣ

1.1 Στοιχεία Αναθέτουσας Αρχής

Επωνυμία	ΔΗΜΟΣ ΚΕΝΤΡΙΚΩΝ ΤΖΟΥΜΕΡΚΩΝ
Αριθμός Φορολογικού Μητρώου (Α.Φ.Μ.)	997681807
Κωδικός ηλεκτρονικής τιμολόγησης ¹	
Ταχυδρομική διεύθυνση	ΒΟΥΡΓΑΡΕΛΙ ΑΡΤΑΣ
Πόλη	ΒΟΥΡΓΑΡΕΛΙ ΑΡΤΑΣ
Ταχυδρομικός Κωδικός	47045
Χώρα ²	ΕΛΛΑΔΑ
Κωδικός NUTS ³	EL541
Τηλέφωνο	2685360225
Ηλεκτρονικό Ταχυδρομείο (e-mail)	info@dhmosktzoumerkwn.gr
Αρμόδιος για πληροφορίες ⁴	ΙΩΑΝΝΗΣ ΜΑΥΡΙΚΗΣ
Γενική Διεύθυνση στο διαδίκτυο (URL)	www.dhmosktzoumerkwn.gr
Διεύθυνση του προφίλ αγοραστή στο διαδίκτυο (URL) ⁵	

Είδος Αναθέτουσας Αρχής

Η Αναθέτουσα Αρχή είναι ⁶ ο Δήμος Κεντρικών Τζουμέρκων, της Περιφερειακής Ενότητας Άρτας και ανήκει στην Γενική Κυβέρνηση ⁷

Κύρια δραστηριότητα Α.Α.⁸

Η κύρια δραστηριότητα της Αναθέτουσας Αρχής είναι: **Γενικές δημόσιες υπηρεσίες.**

Εφαρμοστέο εθνικό δίκαιο είναι το Ελληνικό και ειδικότερα ο Ν. 4412/2016 «Δημόσιες Συμβάσεις Έργων, Προμηθειών και Υπηρεσιών (προσαρμογή στις Οδηγίες 2014/24/ΕΕ και 2014/25/ΕΕ) ⁹ :

¹ Άρθρο 53 παρ. 2 περ. α του ν. 4412/2016

² Μόνο για συμβάσεις άνω των ορίων

³ Μόνο για συμβάσεις άνω των ορίων

⁴ Συμπληρώνεται το όνομα, η διεύθυνση, ο αριθμός τηλεφώνου, η διεύθυνση ηλεκτρονικού ταχυδρομείου (e-mail) της υπηρεσίας που διενεργεί τον διαγωνισμό, καθώς και ο αρμόδιος υπάλληλος της υπηρεσίας αυτής, άρθρο 53 παρ. 2 περ. γ του ν. 4412/2016

⁵ Εφόσον υπάρχει και για συμβάσεις άνω των ορίων

⁶ Αναφέρεται το είδος της Α.Α., πχ Υπουργείο, Περιφέρεια, Αποκεντρωμένη Διοίκηση, Νοσοκομείο, Δήμος, ΑΕ του Δημοσίου κλπ και αν αποτελεί "κεντρική κυβερνητική αρχή (ΚΚΑ)" ή "μη κεντρική αναθέτουσα αρχή" κατά την έννοια του άρθρου 2 παρ. 1 περ. 2 και 3 του ν. 4412/2016

⁷ Αναφέρεται σε ποια υποδιαίρεση του δημόσιου τομέα ανήκει η Α.Α.: α) Γενική Κυβέρνηση (Υποτομέας Κεντρικής Κυβέρνησης, Υποτομέας ΟΤΑ, Υποτομέας ΟΚΑ) ή β) Δημόσιος Τομέας (Πλην Γενικής Κυβέρνησης) κατά τις υποδιαίρεσεις του άρθρου 14 του ν. 4270/14.

⁸ Επιλέγεται η κύρια δραστηριότητα της Α.Α., βλέπε και Παράρτημα ΙΙ (Προκήρυξη Σύμβασης), Τμήμα Ι, παρ 1.5, Εκτελεστικού Κανονισμού (ΕΕ) 2015/1986 της Επιτροπής (L 296). α) Γενικές δημόσιες υπηρεσίες β) Άμυνα, γ) Δημόσια τάξη και ασφάλεια, δ) Περιβάλλον, ε) Οικονομικές και δημοσιονομικές υποθέσεις, στ) Υγεία, ζ) Στέγαση και υποδομές κοινής ωφέλειας, η) Κοινωνική προστασία, θ) Αναψυχή, πολιτισμός και θρησκεία, ι) Εκπαίδευση, ια) Τυχόν άλλη δραστηριότητα.

⁹ Συμπληρώνεται το εφαρμοστέο νομικό πλαίσιο (χώρα και νομοθέτημα/ματα)

Στοιχεία Επικοινωνίας¹⁰

- α) Τα έγγραφα της σύμβασης είναι διαθέσιμα για ελεύθερη, πλήρη, άμεση & δωρεάν ηλεκτρονική πρόσβαση μέσω της Διαδικτυακής Πύλης (www.promitheus.gov.gr) του ΟΠΣ ΕΣΗΔΗΣ.¹¹
- β) Κάθε είδους επικοινωνία και ανταλλαγή πληροφοριών πραγματοποιείται μέσω του ΕΣΗΔΗΣ Προμήθειες και Υπηρεσίες (εφεξής ΕΣΗΔΗΣ), το οποίο είναι προσβάσιμο από τη Διαδικτυακή Πύλη (www.promitheus.gov.gr) του ΟΠΣ ΕΣΗΔΗΣ.
- γ) Περαιτέρω πληροφορίες είναι διαθέσιμες από:
την προαναφερθείσα Γενική Διεύθυνση στο διαδίκτυο (URL): www.dhmosktzoumerkwn.gr
- δ) Η ηλεκτρονική επικοινωνία απαιτεί την χρήση εργαλείων και συσκευών που δεν είναι γενικώς διαθέσιμα. Η απεριόριστη, πλήρης, άμεση και δωρεάν πρόσβαση στα εν λόγω εργαλεία και συσκευές είναι δυνατή στην διεύθυνση (URL) : www.promitheus.gov.gr

1.2 Στοιχεία Διαδικασίας-Χρηματοδότηση

Είδος διαδικασίας

Ο διαγωνισμός θα διεξαχθεί με την ανοικτή διαδικασία του άρθρου 27 του ν. 4412/16.

Χρηματοδότηση της σύμβασης¹²

Φορέας χρηματοδότησης της παρούσας σύμβασης είναι το Πράσινο Ταμείο και ο Δήμος Κεντρικών Τζουμέρκων. Η δαπάνη, συνολικού προϋπολογισμού 169.979,20€, με χρηματοδότηση προερχόμενη από το ΠΡΑΣΙΝΟ ΤΑΜΕΙΟ: 85.490,45€ και από ΣΑΤΑ ΠΟΕ: 84.488,75€, για την εν λόγω σύμβαση βαρύνει την με Κ.Α.: 70-7321.007 σχετική πίστωση του τακτικού προϋπολογισμού του οικονομικού έτους 2022 του Δήμου Κεντρικών Τζουμέρκων.¹³

Για την παρούσα διαδικασία έχει εκδοθεί η απόφαση με αρ. πρωτ. 3098/20-07-2022 (ΑΔΑΜ 22REQ011199825, ΑΔΑ ΨΟΜΦΩΕ2-ΞΥΦ) για την ανάληψη υποχρέωσης/έγκριση δέσμευσης πίστωσης για το οικονομικό έτος 2022. και έλαβε α/α Α-375 καταχώρησης στο μητρώο δεσμεύσεων/Βιβλίο εγκρίσεων & Εντολών Πληρωμής του Δήμου Κεντρικών Τζουμέρκων¹⁴.

Η σύμβαση περιλαμβάνεται στο υποέργο Νο 2 της Πράξης: «ΠΙΣΤΟΠΟΙΗΣΗ ΠΑΙΔΙΚΩΝ ΧΑΡΩΝ – ΣΥΝΤΗΡΗΣΕΙΣ ΚΑΙ ΠΡΟΜΗΘΕΙΑ ΕΞΟΠΛΙΣΜΟΥ», η οποία έχει ενταχθεί για χρηματοδότησή της Χρηματοδοτικό Πρόγραμμα του Πράσινου Ταμείου «ΔΡΑΣΕΙΣ ΠΕΡΙΒΑΛΛΟΝΤΙΚΟΥ ΙΣΟΖΥΓΙΟΥ» στον Άξονα Προτεραιότητας 1: «Αστική Αναζωογόνηση», σε συνέχεια της με αριθμ. πρωτ. 4370/09-09-2016 και κωδικό

¹⁰ Επιλέγονται και συμπληρώνονται τα αντίστοιχα εδάφια, πρβλ άρθρα 22 και 67 ν. 4412/16

¹¹ Εάν η πρόσβαση στα έγγραφα είναι περιορισμένη, αντί για τα αναφερόμενα στο α) συμπληρώνεται: «Η πρόσβαση στα έγγραφα είναι περιορισμένη. Περαιτέρω πληροφορίες παρέχονται στην διεύθυνση (URL) :»

¹² Το περιεχόμενο της παραγράφου διαμορφώνεται ανάλογα με την πηγή χρηματοδότησης (Πρβλ. παρ. 2 περ. ζ του άρθρου 53 του ν.4412/16 όπως διαμορφώθηκε με το άρθρο 16 του ν. 4782/21)

¹³ Αναφέρονται τα στοιχεία του Φορέα, της Συλλογικής Απόφασης και του Κωδικού Αριθμού Εξόδων τους οποίους βαρύνει η πίστωση για την χρηματοδότηση της σύμβασης

¹⁴ Σύμφωνα με το άρθρο 4 παρ. 4 του π.δ 80/2016 "Ανάληψη υποχρεώσεων από τους διατάκτες" (Α' 145) «4. Οι διακηρύξεις, οι αποφάσεις ανάθεσης και οι συμβάσεις που συνάπτονται για λογαριασμό όλων των φορέων Γενικής Κυβέρνησης αναφέρουν απαραίτητα τον αριθμό και τη χρονολογία της απόφασης ανάληψης υποχρέωσης, εφόσον η προκαλούμενη δαπάνη πρόκειται να βαρύνει το τρέχον οικονομικό έτος, τον αριθμό καταχώρησής της στα λογιστικά βιβλία του οικείου φορέα, καθώς και τον αριθμό της απόφασης έγκρισης της πολυετούς ανάληψης, σε περίπτωση που η δαπάνη εκτείνεται σε περισσότερα του ενός οικονομικά έτη, συμπεριλαμβανομένου του τρέχοντος. Σε περίπτωση που η προκαλούμενη δαπάνη πρόκειται να βαρύνει αποκλειστικά και μόνον το επόμενο ή τα επόμενα οικονομικά έτη, οι διακηρύξεις, οι αποφάσεις ανάθεσης και οι συμβάσεις της παρούσας φέρουν μόνο τον αριθμό της πολυετούς έγκρισης, κατά τα οριζόμενα στις διατάξεις της παρ. 4 του άρθρου 2» Επίσης, σύμφωνα με το άρθρο 12 παρ. 2 γ) του ίδιου π.δ : " «γ) Διακηρύξεις, όπου απαιτείται, και αποφάσεις ανάθεσης που εκδίδονται και συμβάσεις που συνάπτονται από φορείς της Γενικής Κυβέρνησης είναι άκυρες, εφόσον δεν έχει προηγηθεί η έκδοση της απόφασης ανάληψης υποχρέωσης της παρ. 2 του άρθρου 2, υπό την επιφύλαξη της παρ. 4 του άρθρου 2 και της παρ. 4 του άρθρου 4»

«ΠΕΡΙΒΑΛΛΟΝΤΙΚΟ 1-2016» Πρόσκλησης του Πράσινου Ταμείου, με την με Αρ. Απόφαση 186.5.3/2020 του Διοικητικού Συμβουλίου του Πράσινου Ταμείου¹⁵.

1.3 Συνοπτική Περιγραφή φυσικού και οικονομικού αντικείμενου της σύμβασης

Αντικείμενο της σύμβασης αποτελεί η προμήθεια από το ελεύθερο εμπόριο, η τοποθέτηση και εγκατάσταση εξοπλισμού οργάνων και φωτιστικών των νέων παιδικών χαρών, στους οικισμούς Αθαμανίου και Βουργαρελίου της ΔΕ Αθαμανίας καθώς και στους οικισμούς Γουριανών και Μικροσπηλιάς της ΔΕ Αγνάντων, του Δήμου Κεντρικών Τζουμέρκων.

Με την παρούσα προμήθεια γίνονται παρεμβάσεις που αφορούν στην προμήθεια του αναγκαίου εξοπλισμού ώστε να ικανοποιούνται οι προϋποθέσεις ασφαλούς και ποιοτικής λειτουργίας της παιδικής χαράς.

Τα προς προμήθεια είδη κατατάσσονται στους ακόλουθους κωδικούς του Κοινού Λεξιλογίου δημοσίων συμβάσεων (CPV):

34991000-0: Φωτιστικά σώματα υπαίθριων χώρων

37416000-7: Εξοπλισμός αναψυχής

Προσφορές υποβάλλονται για το σύνολο όλων των ειδών (άρθρων), βάση της συνταχθείσας μελέτης και της ανάγκης ενιαίας χωροθέτησης του αναγκαίου εξοπλισμού και των φωτιστικών στο στόχο ολοκληρωμένου και λειτουργικού αποτελέσματος.

Η εκτιμώμενη αξία της σύμβασης ανέρχεται στο ποσό των **169.979,20€ συμπεριλαμβανομένου ΦΠΑ 24 % (προϋπολογισμός χωρίς ΦΠΑ: 137.080,00€, πλέον ΦΠΑ: 32.899,20€).**

Η διάρκεια της σύμβασης ορίζεται σε **έξι (6) μήνες**.

Αναλυτική περιγραφή του φυσικού και οικονομικού αντικείμενου της σύμβασης δίδεται στο ΠΑΡΑΡΤΗΜΑ VI- ΜΕΛΕΤΗ ΥΠΗΡΕΣΙΑΣ της παρούσας διακήρυξης.

Η σύμβαση θα ανατεθεί με το κριτήριο της πλέον συμφέρουσας από οικονομική άποψη προσφοράς, βάσει της βέλτιστης σχέσης ποιότητας – τιμής.

1.4 Θεσμικό πλαίσιο

Η ανάθεση και εκτέλεση της σύμβασης διέπονται από την κείμενη νομοθεσία και τις κατ' εξουσιοδότηση αυτής εκδοθείσες κανονιστικές πράξεις, όπως ισχύουν, και ιδίως¹⁶:

- του ν. 4412/2016 (Α' 147) "Δημόσιες Συμβάσεις Έργων, Προμηθειών και Υπηρεσιών (προσαρμογή στις Οδηγίες 2014/24/ ΕΕ και 2014/25/ΕΕ)"
- του ν. 4622/19 (Α' 133) «Επιτελικό Κράτος: οργάνωση, λειτουργία & διαφάνεια της Κυβέρνησης, των κυβερνητικών οργάνων & της κεντρικής δημόσιας διοίκησης» και ιδίως του άρθρου 37
- του ν. 4700/2020 (Α' 127) «Ενιαίο κείμενο Δικονομίας για το Ελεγκτικό Συνέδριο, ολοκληρωμένο νομοθετικό πλαίσιο για τον προσυμβατικό έλεγχο, τροποποιήσεις στον Κώδικα Νόμων για το Ελεγκτικό Συνέδριο, διατάξεις για την αποτελεσματική απονομή της δικαιοσύνης και άλλες διατάξεις» και ιδίως των άρθρων 324-337
- του ν. 4013/2011 (Α' 204) «Σύσταση ενιαίας Ανεξάρτητης Αρχής Δημοσίων Συμβάσεων και Κεντρικού Ηλεκτρονικού Μητρώου Δημοσίων Συμβάσεων...»,

¹⁵ Συμπληρώνονται αναλόγως με το είδος της χρηματοδότησης και το ειδικό κανονιστικό πλαίσιο (πχ ν. 4314/2014)

¹⁶ Η αναθέτουσα αρχή προσαρμόζει την παρ. 1.4 και τους όρους της διακήρυξης με βάση το αντικείμενο της σύμβασης και την κείμενη νομοθεσία, όπως ισχύει κατά την έναρξη της διαδικασίας ανάθεσης. Σε περίπτωση νομοθετικών μεταβολών και έως την επικαιροποίηση του παρόντος υποδείγματος από την Ε.Α.Α.ΔΗ.ΣΥ. οι αναθέτουσες αρχές έχουν την ευθύνη αντίστοιχης προσαρμογής των εν λόγω όρων.

- του άρθρου 5 της απόφασης με αριθμ. 11389/1993 (Β' 185) του Υπουργού Εσωτερικών
- του ν. 3548/2007 (Α' 68) «Καταχώριση δημοσιεύσεων των φορέων του Δημοσίου στο νομαρχιακό και τοπικό Τύπο και άλλες διατάξεις»,
- του ν. 4601/2019 (Α' 44) «Εταιρικοί μετασχηματισμοί και εναρμόνιση του νομοθετικού πλαισίου με τις διατάξεις της Οδηγίας 2014/55/ΕΕ του Ευρωπαϊκού Κοινοβουλίου και του Συμβουλίου της 16ης Απριλίου 2014 για την έκδοση ηλεκτρονικών τιμολογίων στο πλαίσιο δημόσιων συμβάσεων και λοιπές διατάξεις»
- του ν. 3310/2005 (Α' 30) «Μέτρα για τη διασφάλιση της διαφάνειας και την αποτροπή καταστρατηγήσεων κατά τη διαδικασία σύναψης δημοσίων συμβάσεων», του π.δ/τος 82/1996 (Α' 66) «Ονομαστικοποίηση μετοχών Ελληνικών Ανωνύμων Εταιρειών που μετέχουν στις διαδικασίες ανάληψης έργων ή προμηθειών του Δημοσίου ή των νομικών προσώπων του ευρύτερου δημόσιου τομέα»¹⁷, της κοινής απόφασης των Υπουργών Ανάπτυξης και Επικρατείας με αρ. 20977/2007 (Β' 1673) σχετικά με τα «Δικαιολογητικά για την τήρηση των μητρώων του ν.3310/2005, όπως τροποποιήθηκε με το ν.3414/2005», καθώς και των υπουργικών αποφάσεων, οι οποίες εκδίδονται, κατ' εξουσιοδότηση του άρθρου 65 του ν. 4172/2013 (Α'167) για τον καθορισμό: α) των μη «συνεργάσιμων φορολογικά» κρατών και β) των κρατών με «προνομιακό φορολογικό καθεστώς»¹⁸.
- του π.δ. 39/2017 (Α' 64) «Κανονισμός εξέτασης προδικαστικών προσφυγών ενώπιων της Α.Ε.Π.Π.»
- της υπ' αριθμ. 57654/22.05.2017 Απόφασης του Υπουργού Οικονομίας και Ανάπτυξης με θέμα : «Ρύθμιση ειδικότερων θεμάτων λειτουργίας και διαχείρισης του Κεντρικού Ηλεκτρονικού Μητρώου Δημοσίων Συμβάσεων (ΚΗΜΔΗΣ)» (Β' 1781)
- της υπ' αριθμ. 64233/08.06.2021 (Β' 2453/ 09.06.2021) Κοινής Απόφασης των Υπουργών Ανάπτυξης και Επενδύσεων και Ψηφιακής Διακυβέρνησης με θέμα «Ρυθμίσεις τεχνικών ζητημάτων που αφορούν την ανάθεση των Δημοσίων Συμβάσεων Προμηθειών και Υπηρεσιών με χρήση των επιμέρους εργαλείων και διαδικασιών του Εθνικού Συστήματος Ηλεκτρονικών Δημοσίων Συμβάσεων (ΕΣΗΔΗΣ)»
- της αριθμ. Κ.Υ.Α. οικ. 60967 ΕΞ 2020 (Β' 2425/18.06.2020) «Ηλεκτρονική Τιμολόγηση στο πλαίσιο των Δημοσίων Συμβάσεων δυνάμει του ν. 4601/2019» (Α' 44)
- της αριθμ. 63446/2021 Κ.Υ.Α. (Β' 2338/02.06.2020) «Καθορισμός Εθνικού Μορφότυπου ηλεκτρονικού τιμολογίου στο πλαίσιο των Δημοσίων Συμβάσεων».
- της αριθμ. Κ.Υ.Α. οικ. 14900/21 (Β' 466): «Έγκριση σχεδίου Δράσης για τις Πράσινες Δημόσιες Συμβάσεις» (ΑΔΑ: ΨΡΤΟ46ΜΤΛΡ-Χ92).
- του ν. 3419/2005 (Α' 297) «Γενικό Εμπορικό Μητρώο (Γ.Ε.ΜΗ.) και εκσυγχρονισμός της Επιμελητηριακής Νομοθεσίας»
- του ν. 4635/2019 (Α'167) « Επενδύω στην Ελλάδα και άλλες διατάξεις» και ιδίως των άρθρων 85 επ.
- του ν. 4270/2014 (Α' 143) «Αρχές δημοσιονομικής διαχείρισης και εποπτείας (ενσωμάτωση της Οδηγίας 2011/85/ΕΕ) – δημόσιο λογιστικό και άλλες διατάξεις»
- του π.δ. 80/2016 (Α' 145) «Ανάληψη υποχρεώσεων από τους Διατάκτες»
- της παρ. Ζ του Ν. 4152/2013 (Α' 107) «Προσαρμογή της ελληνικής νομοθεσίας στην Οδηγία 2011/7 της 16.2.2011 για την καταπολέμηση των καθυστερήσεων πληρωμών στις εμπορικές συναλλαγές»,

¹⁷ Η υποχρέωση ονομαστικοποίησης μετοχών εταιρειών που συνάπτουν δημόσιες συμβάσεις, απαιτείται σύμφωνα με το άρθρο 8 του ν. 3310/2005, σε διαδικασίες σύναψης δημοσίων συμβάσεων εκτιμώμενης αξίας ανώτερης του ενός εκατομμυρίου ευρώ (1.000.000,00 €)

¹⁸ Επισημαίνεται ότι, όπως προβλέπεται στο αρ. 65 του ν. 4172/2013, οι σχετικές υπουργικές αποφάσεις εκδίδονται κάθε έτος. Πρβλ. τις με αριθμ.1024/2018 (Β 542) & ΠΟΛ1173/2017 (Β 4049) σχετικές αποφάσεις του Υπουργού Οικονομικών.

- του ν. 4314/2014 (Α' 265) «Α) Για τη διαχείριση, τον έλεγχο και την εφαρμογή αναπτυξιακών παρεμβάσεων για την προγραμματική περίοδο 2014–2020, Β) Ενσωμάτωση της Οδηγίας 2012/17 του Ευρωπαϊκού Κοινοβουλίου και του Συμβουλίου της 13ης Ιουνίου 2012 (ΕΕ L 156/16.6.2012) στο ελληνικό δίκαιο, τροποποίηση του ν. 3419/2005 (Α' 297) και άλλες διατάξεις»
- του ν. 4727/2020 (Α' 184) «Ψηφιακή Διακυβέρνηση (Ενσωμάτωση στην Ελληνική Νομοθεσία της Οδηγίας (ΕΕ) 2016/2102 και της Οδηγίας (ΕΕ) 2019/1024) – Ηλεκτρονικές Επικοινωνίες (Ενσωμάτωση στο Ελληνικό Δίκαιο της Οδηγίας (ΕΕ) 2018/1972 και άλλες διατάξεις»,
- του π.δ 28/2015 (Α' 34) «Κωδικοποίηση διατάξεων για την πρόσβαση σε δημόσια έγγραφα και στοιχεία»,
- του ν. 2859/2000 (Α' 248) «Κύρωση Κώδικα Φόρου Προστιθέμενης Αξίας»,
- του ν.2690/1999 (Α' 45) «Κύρωση του Κώδικα Διοικητικής Διαδικασίας και άλλες διατάξεις» και ιδίως των άρθρων 1,2, 7, 11 και 13 έως 15,
- του ν. 2121/1993 (Α' 25) «Πνευματική Ιδιοκτησία, Συγγενικά Δικαιώματα και Πολιτιστικά Θέματα»,
- του Κανονισμού (ΕΕ) 2016/679 του ΕΚ και του Συμβουλίου, της 27ης Απριλίου 2016, για την προστασία των φυσικών προσώπων έναντι της επεξεργασίας των δεδομένων προσωπικού χαρακτήρα και για την ελεύθερη κυκλοφορία των δεδομένων αυτών και την κατάργηση της οδηγίας 95/46/ΕΚ (Γενικός Κανονισμός για την Προστασία Δεδομένων) (Κείμενο που παρουσιάζει ενδιαφέρον για τον ΕΟΧ) ΟJ L 119,
- του ν. 4624/2019 (Α' 137) «Αρχή Προστασίας Δεδομένων Προσωπικού Χαρακτήρα, μέτρα εφαρμογής του Κανονισμού (ΕΕ) 2016/679 του Ευρωπαϊκού Κοινοβουλίου και του Συμβουλίου της 27ης Απριλίου 2016 για την προστασία των φυσικών προσώπων έναντι της επεξεργασίας δεδομένων προσωπικού χαρακτήρα και ενσωμάτωση στην εθνική νομοθεσία της Οδηγίας (ΕΕ) 2016/680 του Ευρωπαϊκού Κοινοβουλίου και του Συμβουλίου της 27ης Απριλίου 2016 και άλλες διατάξεις»,
- των σε εκτέλεση των ανωτέρω νόμων εκδοθεισών κανονιστικών πράξεων, των λοιπών διατάξεων που αναφέρονται ρητά ή απορρέουν από τα οριζόμενα στα συμβατικά τεύχη της παρούσας, καθώς και του συνόλου των διατάξεων του ασφαλιστικού, εργατικού, κοινωνικού, περιβαλλοντικού και φορολογικού δικαίου που διέπει την ανάθεση και εκτέλεση της παρούσας σύμβασης, έστω και αν δεν αναφέρονται ρητά παραπάνω.
 - την υπ' αριθμόν 50/2022 απόφαση του Δημοτικού Συμβουλίου με την οποία εγκρίθηκε ο Προϋπολογισμός του Δήμου οικονομικού έτους 2022
 - την υπ' αριθμ. 16/2020 μελέτη που συντάχθηκε από το Αυτοτελές Τμήμα Τεχνικών Υπηρεσιών του Δήμου Κεντρικών Τζουμέρκων
 - την υπ' αριθμ. 174/2022 απόφαση της Οικονομικής Επιτροπής με την οποία εγκρίθηκε η δαπάνη και καθορίστηκαν οι όροι δημοπράτησης της προμήθειας: «Προμήθεια εξοπλισμού βιωματικής αναψυχής ανηλίκων»
 - Την υπ' αριθμ. 137/2022 απόφαση της Οικονομικής Επιτροπής περί συγκρότησης της επιτροπής διενέργειας διαγωνισμού για την ανάδειξη αναδόχου της προμήθειας: «Προμήθεια εξοπλισμού βιωματικής αναψυχής ανηλίκων»

1.5 Προθεσμία παραλαβής προσφορών

Η καταληκτική ημερομηνία παραλαβής των προσφορών είναι η **20/10/2022, ημέρα Πέμπτη και ώρα 16:00:00**¹⁹

Η διαδικασία θα διενεργηθεί με χρήση του Εθνικού Συστήματος Ηλεκτρονικών Δημόσιων Συμβάσεων (ΕΣΗΔΗΣ) Προμήθειες και Υπηρεσίες του ΟΠΣ ΕΣΗΔΗΣ (Διαδικτυακή Πύλη www.promitheus.gov.gr).

1.6 Δημοσιότητα

A. Δημοσίευση στην Επίσημη Εφημερίδα της Ευρωπαϊκής Ένωσης²⁰

Δεν απαιτείται.

B. Δημοσίευση σε εθνικό επίπεδο²¹

Η προκήρυξη²² και το πλήρες κείμενο της παρούσας Διακήρυξης καταχωρήθηκαν στο Κεντρικό Ηλεκτρονικό Μητρώο Δημοσίων Συμβάσεων (ΚΗΜΔΗΣ).

Τα έγγραφα της σύμβασης της παρούσας Διακήρυξης καταχωρήθηκαν στη σχετική ηλεκτρονική διαδικασία σύναψης δημόσιας σύμβασης στο ΕΣΗΔΗΣ, η οποία έλαβε Συστημικό Αύξοντα Αριθμό: 173023 και αναρτήθηκαν στη Διαδικτυακή Πύλη (www.promitheus.gov.gr) του ΟΠΣ ΕΣΗΔΗΣ.

Περίληψη της παρούσας Διακήρυξης δημοσιεύεται και στον Ελληνικό Τύπο^{23 24 25}, σύμφωνα με το άρθρο 66 του Ν. 4412/2016.

Περίληψη της παρούσας Διακήρυξης όπως προβλέπεται στην περίπτωση (ιστ) της παραγράφου 3 του άρθρου 76 του Ν.4727/2020, αναρτήθηκε στο διαδίκτυο, στον ιστότοπο <http://et.diavgeia.gov.gr/> (ΠΡΟΓΡΑΜΜΑ ΔΙΑΥΓΕΙΑ).

Η Διακήρυξη θα καταχωρηθεί στο διαδίκτυο, στην ιστοσελίδα της αναθέτουσας αρχής, στη διεύθυνση (URL): www.dhmosktzoumerkwn.gr στη διαδρομή: Ενημέρωση ► Προσκλήσεις – Προκηρύξεις, στις **26/09/2022**.

Γ. Έξοδα δημοσιεύσεων

Η δαπάνη των δημοσιεύσεων στον Ελληνικό Τύπο βαρύνει τον ανάδοχο σύμφωνα με το αρ.77 παρ.5 του Ν.4270/2014.²⁶

¹⁹ Κατά τον καθορισμό των προθεσμιών παραλαβής των προσφορών οι Α.Α. λαμβάνουν υπόψη την πολυπλοκότητα της σύμβασης και τον χρόνο που απαιτείται για την προετοιμασία των προσφορών (άρθρο 60 παρ. 1 ν. 4412/2016). Η ελάχιστη προθεσμία παραλαβής των προσφορών στην ανοιχτή διαδικασία καθορίζεται : α) για τις συμβάσεις άνω των ορίων από τις διατάξεις των άρθρων 27, 60 και 67 του ν. 4412/2016 και β) για τις συμβάσεις κάτω των ορίων από τις διατάξεις του άρθρου 121 του ίδιου νόμου.

²⁰ Για δημόσιες συμβάσεις άνω των ορίων, ή για τις συμβάσεις κάτω των ορίων, εφόσον η αναθέτουσα αρχή το επιλέξει. Πρβλ. άρθρο 65, παρ.6 του ν.4412/2016.

²¹ Άρθρο 66 Ν. 4412/2016. Η παρούσα διακήρυξη και οι προκηρύξεις δεν δημοσιεύονται σε εθνικό επίπεδο, πριν από την ημερομηνία δημοσίευσης στην Επίσημη Εφημερίδα της ΕΕ. Ωστόσο, η δημοσίευση μπορεί να πραγματοποιείται σε κάθε περίπτωση σε εθνικό επίπεδο, όταν οι Α.Α. δεν έχουν ενημερωθεί σχετικά με τη δημοσίευση εντός 48 ωρών από τη βεβαίωση παραλαβής της προκήρυξης/ γνωστοποίησης.

²² Από 01.06.2021 καταργήθηκε η υποχρέωση σύνταξης προκήρυξης για συμβάσεις κάτω των ορίων (Πρβλ άρθρο 141 του ν.4782/2021, παρ. 1 περ.4)

²³ Η υποχρέωση δημοσίευσης της προκήρυξης σε μία τοπική εφημερίδα, που προβλέπεται στο άρθρο 4 του ΠΔ 118/2007/άρθρο 5 του ΕΚΠΟΤΑ, συνεχίζει να υφίσταται μέχρι και την 31/12/2023, οπότε και καταργείται. Πρβλ. άρθρο 377§1 περίπτ (59 και 82) και άρθρο 379 §12 ν. 4412/2016, όπως τροποποιήθηκε με το άρθρο 245 του ν. 4782/2021.

²⁴ Η υποχρέωση δημοσίευσης σε νομαρχιακές (νυν "περιφερειακές" κατά το αρ.16 του ν.4487/2017) και τοπικές εφημερίδες του ν.3548/2007, συνεχίζει να υφίσταται μέχρι και την 31/12/2023, οπότε και καταργείται, βλ. άρθρο 377§1 περίπτ (35) και άρθρο 379 §12 ν. 4412/2016, όπως τροποποιήθηκε με το άρθρο 245 του ν. 4782/2021.

²⁵ Για τις δημοσιεύσεις περιλήψεων διαγωνισμών στον εθνικό τύπο, βλ. και ΠΙΝΑΚΑ 1 «ΥΠΟΧΡΕΩΣΕΙΣ ΔΗΜΟΣΙΕΥΣΕΩΝ ΣΤΟΝ ΕΘΝΙΚΟ ΤΥΠΟ ΚΑΤΑ ΤΟΝ Ν.4412/2016», στην ιστοσελίδα της Αρχής, στη διαδρομή Αναθέτουσες Αρχές/Γενικές Οδηγίες/Υποστηρικτικό Υλικό.

²⁶ Πρβλ άρθρο 77 παρ. 5 ν. 4270/2014, άρθρα 1 παρ. 3 & 4 παρ. 3 ν. 3548/2007, σε συνδυασμό με τα άρθρα 377 παρ. 1 περ. 35 & 379 παρ. 12 ν. 4412/2016.

1.7 Αρχές εφαρμοζόμενες στη διαδικασία σύναψης

Οι οικονομικοί φορείς δεσμεύονται ότι:

α) τηρούν και θα εξακολουθήσουν να τηρούν κατά την εκτέλεση της σύμβασης, εφόσον επιλεγούν, τις υποχρεώσεις τους που απορρέουν από τις διατάξεις της περιβαλλοντικής, κοινωνικοασφαλιστικής και εργατικής νομοθεσίας, που έχουν θεσπιστεί με το δίκαιο της Ένωσης, το εθνικό δίκαιο, συλλογικές συμβάσεις ή διεθνείς διατάξεις περιβαλλοντικού, κοινωνικού και εργατικού δικαίου, οι οποίες απαριθμούνται στο Παράρτημα Χ του Προσαρτήματος Α του ν. 4412/2016. Η τήρηση των εν λόγω υποχρεώσεων ελέγχεται και βεβαιώνεται από τα όργανα που επιβλέπουν την εκτέλεση των δημοσίων συμβάσεων και τις αρμόδιες δημόσιες αρχές και υπηρεσίες που ενεργούν εντός των ορίων της ευθύνης και της αρμοδιότητάς τους,²⁷

β) δεν θα ενεργήσουν αθέμιτα, παράνομα ή καταχρηστικά καθ' όλη τη διάρκεια της διαδικασίας ανάθεσης, αλλά και κατά το στάδιο εκτέλεσης της σύμβασης, εφόσον επιλεγούν,

γ) λαμβάνουν τα κατάλληλα μέτρα για να διαφυλάξουν την εμπιστευτικότητα των πληροφοριών που έχουν χαρακτηριστεί ως τέτοιες.

²⁷ Άρθρο 18 παρ. 2 του ν. 4412/2016.

2. ΓΕΝΙΚΟΙ ΚΑΙ ΕΙΔΙΚΟΙ ΟΡΟΙ ΣΥΜΜΕΤΟΧΗΣ

2.1 Γενικές Πληροφορίες

2.1.1 Έγγραφα της σύμβασης

Τα έγγραφα της παρούσας διαδικασίας σύναψης,²⁸ είναι τα ακόλουθα:

1. το Ευρωπαϊκό Ενιαίο Έγγραφο Σύμβασης [ΕΕΕΣ]
2. η παρούσα διακήρυξη και τα παραρτήματά της
3. οι συμπληρωματικές πληροφορίες που τυχόν παρέχονται στο πλαίσιο της διαδικασίας, ιδίως σχετικά με τις προδιαγραφές και τα σχετικά δικαιολογητικά
4. [.....]²⁹
5. το σχέδιο της σύμβασης με τα Παραρτήματά της.

2.1.2 Επικοινωνία - Πρόσβαση στα έγγραφα της Σύμβασης

Όλες οι επικοινωνίες σε σχέση με τα βασικά στοιχεία της διαδικασίας σύναψης της σύμβασης, καθώς και όλες οι ανταλλαγές πληροφοριών, ιδίως η ηλεκτρονική υποβολή, εκτελούνται με τη χρήση της πλατφόρμας του Εθνικού Συστήματος Ηλεκτρονικών Δημοσίων Συμβάσεων (ΕΣΗΔΗΣ), η οποία είναι προσβάσιμη μέσω της Διαδικτυακής Πύλης (www.promitheus.gov.gr)³¹.

Η υπ' αριθμ. Διακήρυξη διατίθεται επίσης και στην ιστοσελίδα <https://www.dhmosktzoumerkwn.gr>.

2.1.3 Παροχή Διευκρινίσεων

Τα σχετικά αιτήματα παροχής διευκρινίσεων υποβάλλονται ηλεκτρονικά, το αργότερο έξι (6) ημέρες πριν την καταληκτική ημερομηνία υποβολής προσφορών και απαντώνται αντίστοιχα, στο πλαίσιο της παρούσας, στη σχετική ηλεκτρονική διαδικασία σύναψης δημόσιας σύμβασης στην πλατφόρμα του ΕΣΗΔΗΣ, η οποία είναι προσβάσιμη μέσω της Διαδικτυακής Πύλης (www.promitheus.gov.gr). Αιτήματα παροχής συμπληρωματικών πληροφοριών – διευκρινίσεων υποβάλλονται από εγγεγραμμένους στο σύστημα οικονομικούς φορείς, δηλαδή από εκείνους που διαθέτουν σχετικά διαπιστευτήρια που τους έχουν χορηγηθεί (όνομα χρήστη και κωδικό πρόσβασης) και απαραίτητα το ηλεκτρονικό αρχείο με το

²⁸ Ος «έγγραφο διαδικασίας σύναψης της σύμβασης» ή «έγγραφο της σύμβασης», κατά την έννοια της περ. 14 της παρ.1 του άρθρου 2 του ν. 4412/2016 νοείται κάθε έγγραφο το οποίο παρέχει ή στο οποίο παραπέμπει η Α.Α./Α.Φ. με σκοπό να περιγράψει ή να προσδιορίσει στοιχεία της σύμβασης ή της διαδικασίας ανάθεσης, συμπεριλαμβανομένης της προκήρυξης σύμβασης του άρθρου 63 και 293, της προκαταρκτικής προκήρυξης του άρθρου 62, της περιοδικής ενδεικτικής προκήρυξης του άρθρου 291, αν χρησιμοποιείται ως μέσο προκήρυξης του διαγωνισμού, των τεχνικών προδιαγραφών, του περιγραφικού εγγράφου, των προτεινόμενων όρων της σύμβασης, των υποδειγμάτων για την προσκόμιση των εγγράφων από τους υποψηφίους και τους προσφέροντες, των πληροφοριών σχετικά με τις γενικές και ειδικές υποχρεώσεις και τυχόν πρόσθετων εγγράφων. Επίσης, στην έννοια αυτή περιλαμβάνονται και η διακήρυξη ή η πρόσκληση σε διαπραγμάτευση στις οποίες αναφέρονται όλοι οι ειδικοί και γενικοί όροι σύναψης και εκτέλεσης της σύμβασης, το Ενιαίο Ευρωπαϊκό Έγγραφο Σύμβασης (ΕΕΕΣ), οι συμπληρωματικές πληροφορίες που παρέχει η αναθέτουσα αρχή δυνάμει της παρ. 2 του άρθρου 67 και της παρ. 2 του άρθρου 297, το σχέδιο της σύμβασης μετά των Παραρτημάτων αυτής και η τεχνική συγγραφή υποχρεώσεων που περιλαμβάνει και τις εφαρμοστέες τεχνικές προδιαγραφές

²⁹ Συμπληρώνονται τυχόν άλλα έγγραφα σύμβασης ή τεύχη που η Α.Α. κρίνει αναγκαία με σκοπό να περιγράψει ή να προσδιορίσει στοιχεία της σύμβασης ή της διαδικασίας ανάθεσης.

³⁰ Επιλέγεται κατά κανόνα η εκ του νόμου υποχρεωτική χρήση του ΕΣΗΔΗΣ για την πρόσβαση στα έγγραφα της σύμβασης και την επικοινωνία. Οι επιλογές που ακολουθούν αφορούν περιπτώσεις που δεν είναι δυνατή εν όλω ή εν μέρει η ελεύθερη πλήρης άμεση και δωρεάν ηλεκτρονική πρόσβαση στα έγγραφα της σύμβασης. Επιπλέον, σε περίπτωση που απαιτούνται ειδικά εργαλεία, συσκευές ή μορφότυποι περιγράφονται στο σημείο αυτό ταυτόχρονα με τον τρόπο πρόσβασης των ενδιαφερομένων.

³¹ Επιλέγεται κατά κανόνα η εκ του νόμου υποχρεωτική χρήση του ΕΣΗΔΗΣ για την πρόσβαση στα έγγραφα της σύμβασης και την επικοινωνία. Οι επιλογές που ακολουθούν αφορούν περιπτώσεις που δεν είναι δυνατή εν όλω ή εν μέρει η ελεύθερη πλήρης άμεση και δωρεάν ηλεκτρονική πρόσβαση στα έγγραφα της σύμβασης. Επιπλέον, σε περίπτωση που απαιτούνται ειδικά εργαλεία, συσκευές ή μορφότυποι περιγράφονται στο σημείο αυτό ταυτόχρονα με τον τρόπο πρόσβασης των ενδιαφερομένων.

κείμενο των ερωτημάτων είναι ηλεκτρονικά υπογεγραμμένο. Αιτήματα παροχής διευκρινήσεων που είτε υποβάλλονται με άλλο τρόπο είτε το ηλεκτρονικό αρχείο που τα συνοδεύει δεν είναι ηλεκτρονικά υπογεγραμμένο, δεν εξετάζονται.

Η αναθέτουσα αρχή μπορεί να παρατείνει την προθεσμία παραλαβής των προσφορών, ούτως ώστε όλοι οι ενδιαφερόμενοι οικονομικοί φορείς να μπορούν να λάβουν γνώση όλων των αναγκαίων πληροφοριών για την κατάρτιση των προσφορών στις ακόλουθες περιπτώσεις³²:

α) όταν, για οποιονδήποτε λόγο, πρόσθετες πληροφορίες, αν και ζητήθηκαν από τον οικονομικό φορέα έγκαιρα δεν έχουν παρασχεθεί το αργότερο τέσσερις (4) ημέρες πριν από την προθεσμία που ορίζεται για την παραλαβή των προσφορών,

β) όταν τα έγγραφα της σύμβασης υφίστανται σημαντικές αλλαγές.

Η διάρκεια της παράτασης θα είναι ανάλογη με τη σπουδαιότητα των πληροφοριών που ζητήθηκαν ή των αλλαγών.

Όταν οι πρόσθετες πληροφορίες δεν έχουν ζητηθεί έγκαιρα ή δεν έχουν σημασία για την προετοιμασία κατάλληλων προσφορών, η παράταση της προθεσμίας εναπόκειται στη διακριτική ευχέρεια της αναθέτουσας αρχής.

Τροποποίηση των όρων της διαγωνιστικής διαδικασίας (πχ αλλαγή/μετάθεση της καταληκτικής ημερομηνίας υποβολής προσφορών, καθώς και σημαντικές αλλαγές των εγγράφων της σύμβασης, σύμφωνα με την προηγούμενη παράγραφο) δημοσιεύεται στο ΚΗΜΔΗΣ³³.

2.1.4 Γλώσσα

Τα έγγραφα της σύμβασης έχουν συνταχθεί στην ελληνική γλώσσα. Σε περίπτωση ασυμφωνίας μεταξύ των τμημάτων των εγγράφων της σύμβασης που έχουν συνταχθεί σε περισσότερες γλώσσες, επικρατεί η ελληνική έκδοση.³⁴

Τυχόν προδικαστικές προσφυγές υποβάλλονται στην ελληνική γλώσσα.

Οι **προσφορές**, τα στοιχεία που περιλαμβάνονται σε αυτές, καθώς και τα αποδεικτικά έγγραφα σχετικά με τη μη ύπαρξη λόγου αποκλεισμού και την πλήρωση των κριτηρίων ποιοτικής επιλογής³⁵ συντάσσονται στην ελληνική γλώσσα ή συνοδεύονται από επίσημη μετάφρασή τους στην ελληνική γλώσσα.

Τα αλλοδαπά δημόσια και ιδιωτικά έγγραφα συνοδεύονται από μετάφρασή τους στην ελληνική γλώσσα επικυρωμένη, είτε από πρόσωπο αρμόδιο κατά τις κείμενες διατάξεις της εθνικής νομοθεσίας είτε από πρόσωπο κατά νόμο αρμόδιο της χώρας στην οποία έχει συνταχθεί το έγγραφο.

Τα **αποδεικτικά έγγραφα** συντάσσονται στην ελληνική γλώσσα ή συνοδεύονται από επίσημη μετάφρασή τους στην ελληνική γλώσσα. Στα αλλοδαπά δημόσια έγγραφα και δικαιολογητικά εφαρμόζεται η Συνθήκη της Χάγης της 5.10.1961, που κυρώθηκε με το ν. 1497/1984 (Α' 188). Ειδικά, τα αλλοδαπά ιδιωτικά έγγραφα συνοδεύονται από μετάφρασή τους στην ελληνική γλώσσα επικυρωμένη είτε από πρόσωπο αρμόδιο κατά τις διατάξεις της εθνικής νομοθεσίας είτε από πρόσωπο κατά νόμο αρμόδιο της χώρας στην οποία έχει συνταχθεί το έγγραφο.

Ενημερωτικά και τεχνικά φυλλάδια και άλλα έντυπα, εταιρικά ή μη, με ειδικό τεχνικό περιεχόμενο, δηλαδή έντυπα με αμιγώς τεχνικά χαρακτηριστικά, όπως αριθμούς, αποδόσεις σε διεθνείς μονάδες, μαθηματικούς τύπους και σχέδια, που είναι δυνατόν να διαβαστούν σε κάθε γλώσσα και δεν είναι απαραίτητη η μετάφραση τους, μπορούν να υποβάλλονται σε άλλη γλώσσα, χωρίς να συνοδεύονται από μετάφραση στην ελληνική.³⁶

³² Άρθρο 67, παρ.3 του ν. 4412/2016 & άρθρο 121, παρ.5 του ν. 4412/2016.

³³ Πρβλ έγγραφο ΕΑΑΔΗΣΥ με α.π. 4121/30-07-2020 « Διευκρινίσεις ως προς την τήρηση των διατυπώσεων δημοσιότητας στη διαγωνιστική διαδικασία σε περίπτωση τροποποίησης όρων της διακήρυξης» (ΑΔΑ: ΩΡΗ9ΟΞΤΒ-2ΧΖ)

³⁴ Άρθρο 53, παρ.3 του ν. 4412/2016: Τα έγγραφα της σύμβασης (όπως περιγράφονται στην παρ. 2.1.1) συντάσσονται υποχρεωτικά στην ελληνική γλώσσα και προαιρετικά και σε άλλες γλώσσες, συνολικά ή μερικά. Σε περίπτωση ασυμφωνίας μεταξύ των τμημάτων των εγγράφων της σύμβασης που έχουν συνταχθεί σε περισσότερες γλώσσες, επικρατεί η ελληνική έκδοση.

³⁵ Άρθρο 80 παρ. 10 ν. 4412/2016

³⁶ Άρθρο 92, παρ.4 του ν. 4412/2016

Κατά παρέκκλιση των ως άνω παραγράφων, γίνεται δεκτή η υποβολή ενός ή περισσότερων στοιχείων των προσφορών και των δικαιολογητικών κατακύρωσης, στην αγγλική γλώσσα χωρίς να απαιτείται επικύρωσή τους, στο μέτρο που τα ανωτέρω έγγραφα είναι καταχωρισμένα σε επίσημους ιστότοπους φορέων πιστοποίησης, στους οποίους υπάρχει ελεύθερη πρόσβαση μέσω διαδικτύου και εφόσον ο οικονομικός φορέας παραπέμπει σε αυτούς, προκειμένου η επαλήθευση της ισχύος τους να είναι ευχερής για την αναθέτουσα αρχή³⁷

Κάθε μορφής επικοινωνία με την αναθέτουσα αρχή, καθώς και μεταξύ αυτής και του αναδόχου, θα γίνονται υποχρεωτικά στην ελληνική γλώσσα³⁸.

2.1.5 Εγγυήσεις³⁹

Οι εγγυητικές επιστολές των παραγράφων 2.2.2 και 4.1. εκδίδονται από πιστωτικά ιδρύματα ή χρηματοδοτικά ιδρύματα ή ασφαλιστικές επιχειρήσεις κατά την έννοια των περιπτώσεων β' και γ' της παρ. 1 του άρθρου 14 του ν. 4364/ 2016 (Α'13)⁴⁰, που λειτουργούν νόμιμα στα κράτη - μέλη της Ένωσης ή του Ευρωπαϊκού Οικονομικού Χώρου ή στα κράτη-μέλη της ΣΔΣ και έχουν, σύμφωνα με τις ισχύουσες διατάξεις, το δικαίωμα αυτό. Μπορούν, επίσης, να εκδίδονται από το Τ.Μ.Ε.Δ.Ε. ή να παρέχονται με γραμμάτιο του Ταμείου Παρακαταθηκών και Δανείων με παρακατάθεση σε αυτό του αντίστοιχου χρηματικού ποσού⁴¹. Αν συσταθεί παρακαταθήκη με γραμμάτιο παρακατάθεσης χρεογράφων στο Ταμείο Παρακαταθηκών και Δανείων, τα τοκομερίδια ή μερίσματα που λήγουν κατά τη διάρκεια της εγγύησης επιστρέφονται μετά τη λήξη τους στον υπέρ ου η εγγύηση οικονομικό φορέα.

Οι εγγυητικές επιστολές εκδίδονται κατ' επιλογή των οικονομικών φορέων από έναν ή περισσότερους εκδότες της παραπάνω παραγράφου.

Οι εγγυήσεις αυτές περιλαμβάνουν κατ' ελάχιστον τα ακόλουθα στοιχεία: α) την ημερομηνία έκδοσης, β) τον εκδότη, γ) την αναθέτουσα αρχή προς την οποία απευθύνονται, δ) τον αριθμό της εγγύησης, ε) το ποσό που καλύπτει η εγγύηση, στ) την πλήρη επωνυμία, τον Α.Φ.Μ. και τη διεύθυνση του οικονομικού φορέα υπέρ του οποίου εκδίδεται η εγγύηση (στην περίπτωση ένωσης αναγράφονται όλα τα παραπάνω για κάθε μέλος της ένωσης), ζ) τους όρους ότι: αα) η εγγύηση παρέχεται ανέκκλητα και ανεπιφύλακτα, ο δε εκδότης παραιτείται του δικαιώματος της διαιρέσεως και της διζήσεως, και ββ) ότι σε περίπτωση κατάπτωσης αυτής, το ποσό της κατάπτωσης υπόκειται στο εκάστοτε ισχύον τέλος χαρτοσήμου, η) τα στοιχεία της σχετικής διακήρυξης και την καταληκτική ημερομηνία υποβολής προσφορών, θ) την ημερομηνία λήξης ή τον χρόνο ισχύος της εγγύησης, ι) την ανάληψη υποχρέωσης από τον εκδότη της εγγύησης να καταβάλει το ποσό της εγγύησης ολικά ή μερικά εντός πέντε (5) ημερών μετά από απλή έγγραφη ειδοποίηση εκείνου προς τον οποίο απευθύνεται και ια) στην περίπτωση των εγγυήσεων καλής εκτέλεσης και προκαταβολής, τον αριθμό και τον τίτλο της σχετικής σύμβασης⁴².

Η περ. αα' του προηγούμενου εδαφίου ζ' δεν εφαρμόζεται για τις εγγυήσεις που παρέχονται με γραμμάτιο του Ταμείου Παρακαταθηκών και Δανείων.

Η αναθέτουσα αρχή επικοινωνεί με τους εκδότες των εγγυητικών επιστολών προκειμένου να διαπιστώσει την εγκυρότητά τους.

2.1.6 Προστασία Προσωπικών Δεδομένων

Η αναθέτουσα αρχή ενημερώνει το φυσικό πρόσωπο που υπογράφει την προσφορά ως Προσφέρων ή ως Νόμιμος Εκπρόσωπος Προσφέροντος, ότι η ίδια ή και τρίτοι, κατ' εντολή και για λογαριασμό της, θα επεξεργάζονται προσωπικά δεδομένα που περιέχονται στους φακέλους της προσφοράς και τα αποδεικτικά μέσα τα οποία υποβάλλονται σε αυτήν, στο πλαίσιο του παρόντος Διαγωνισμού, για το σκοπό

³⁷ Παρ. 4 Α του ως άνω άρθρου 92

³⁸ Με την επιφύλαξη της εν όλω ή εν μέρει σύνταξης των εγγράφων σε άλλη γλώσσα

³⁹ Άρθρο 72 ν. 4412/2 016

⁴⁰ Πρβλ. άρθρο 120 ν.4512/2018 (ΦΕΚ Α' 5/17.1.2017), καθώς και άρθρο 15 παρ.1 ν.4541/2018 (ΦΕΚ Α' 93/31.5.2018),

⁴¹ Τα γραμμάτια σύστασης χρηματικής παρακαταθήκης του Ταμείου Παρακαταθηκών και Δανείων, για την παροχή εγγυήσεων συμμετοχής και καλής εκτέλεσης (εγγυοδοτική παρακαταθήκη) συστήνονται σύμφωνα με την ειδική νομοθεσία που διέπει αυτό και ειδικότερα βάσει του άρθρου 4 του π.δ της 30 Δεκεμβρίου 1926/3 Ιανουαρίου 1927 ("Περί συστάσεως και αποδόσεως παρακαταθηκών και καταθέσεων παρά τω Ταμείω Παρακαταθηκών και Δανείων"). Πρβλ. το με αρ. πρωτ. 2756/23-5-2017 έγγραφο της Ε.Α.Α.ΔΗ.ΣΥ. (ΑΔΑ: 7ΝΣΡΞΤΒ-975).

⁴² Παρ. 12 άρθρου 72 ν. 4412/2016

της αξιολόγησης των προσφορών και της ενημέρωσης έτερων συμμετεχόντων σε αυτόν, λαμβάνοντας κάθε εύλογο μέτρο για τη διασφάλιση του απόρρητου και της ασφάλειας της επεξεργασίας των δεδομένων και της προστασίας τους από κάθε μορφής αθέμιτη επεξεργασία, σύμφωνα με τις διατάξεις της κείμενης νομοθεσίας περί προστασίας προσωπικών δεδομένων, κατά τα αναλυτικώς αναφερόμενα στην αναλυτική ενημέρωση που επισυνάπτεται στην παρούσα.

2.2 Δικαίωμα Συμμετοχής - Κριτήρια Ποιοτικής Επιλογής

2.2.1 Δικαίωμα συμμετοχής

1. Δικαίωμα συμμετοχής στη διαδικασία σύναψης της παρούσας σύμβασης έχουν φυσικά ή νομικά πρόσωπα και, σε περίπτωση ενώσεων οικονομικών φορέων, τα μέλη αυτών, που είναι εγκατεστημένα σε:

α) κράτος-μέλος της Ένωσης,

β) κράτος-μέλος του Ευρωπαϊκού Οικονομικού Χώρου (Ε.Ο.Χ.),

γ) τρίτες χώρες που έχουν υπογράψει και κυρώσει τη ΣΔΣ⁴³, στο βαθμό που η υπό ανάθεση δημόσια σύμβαση καλύπτεται από τα Παραρτήματα 1, 2, 4, 5, 6 και 7⁴⁴ και τις γενικές σημειώσεις του σχετικού με την Ένωση Προσαρτήματος Ι της ως άνω Συμφωνίας, καθώς και

δ) σε τρίτες χώρες που δεν εμπίπτουν στην περίπτωση γ' της παρούσας παραγράφου και έχουν συνάψει διμερείς ή πολυμερείς συμφωνίες με την Ένωση σε θέματα διαδικασιών ανάθεσης δημοσίων συμβάσεων⁴⁵.

Στο βαθμό που καλύπτονται από τα Παραρτήματα 1, 2, 4 και 5, 6 και 7 και τις γενικές σημειώσεις του σχετικού με την Ένωση Προσαρτήματος Ι της ΣΔΣ, καθώς και τις λοιπές διεθνείς συμφωνίες από τις οποίες δεσμεύεται η Ένωση, οι αναθέτουσες αρχές επιφυλάσσουν για τα έργα, τα αγαθά, τις υπηρεσίες και τους οικονομικούς φορείς των χωρών που έχουν υπογράψει τις εν λόγω συμφωνίες μεταχείριση εξίσου ευνοϊκή με αυτήν που επιφυλάσσουν για τα έργα, τα αγαθά, τις υπηρεσίες και τους οικονομικούς φορείς της Ένωσης⁴⁶.

2. Οικονομικός φορέας συμμετέχει είτε μεμονωμένα είτε ως μέλος ένωσης. Οι ενώσεις οικονομικών φορέων, συμπεριλαμβανομένων και των προσωρινών συμπράξεων, δεν απαιτείται να περιβληθούν συγκεκριμένη νομική μορφή για την υποβολή προσφοράς. Η αναθέτουσα αρχή μπορεί να απαιτήσει από τις ενώσεις οικονομικών φορέων να περιβληθούν συγκεκριμένη νομική μορφή, εφόσον τους ανατεθεί η σύμβαση.

Στις περιπτώσεις υποβολής προσφοράς από ένωση ή σύμπραξη οικονομικών φορέων, όλα τα μέλη της ευθύνονται έναντι της αναθέτουσας αρχής αλληλέγγυα και εις ολόκληρον⁴⁷.

2.2.2 Εγγύηση συμμετοχής⁴⁸

2.2.2.1. Για την έγκυρη συμμετοχή στη διαδικασία σύναψης της παρούσας σύμβασης, κατατίθεται από τους συμμετέχοντες οικονομικούς φορείς (προσφέροντες), εγγυητική επιστολή συμμετοχής⁴⁹, ποσού **δύο χιλιάδων επτακοσίων σαράντα ένα ευρώ και εξήντα λεπτά (2.741,60) ευρώ**⁵⁰.

⁴³ Βλ. σχετικά με ΣΔΣ https://www.wto.org/english/tratop_e/gproc_e/gp_gpa_e.htm

⁴⁴ Σύμφωνα με το ισχύον κείμενο της ΣΔΣ, τα σχετικά παραρτήματα που αναφέρονται στο άρθρο 25 αντιστοιχούν πλέον στα 1, 2, 4, 5, 6 και 7.

⁴⁵ Επισημαίνεται ότι απαγορεύεται η συμμετοχή εξωχώρας εταιρείας από «μη συνεργάσιμα κράτη στον φορολογικό τομέα» κατά την έννοια των παρ. 3 και 4 του άρθρου 65 του ν. 4172/2013, καθώς και από κράτη που έχουν προνομιακό φορολογικό καθεστώς, όπως αυτά ορίζονται στον κατάλογο της απόφασης της παρ. 7 του άρθρου 65 του ως άνω Κώδικα, κατά τα αναφερόμενα στην περίπτωση α' και β' της παραγράφου 4 του άρθρου 4 του ν. 3310/2005.

⁴⁶ Πρβλ. σχετικά, σελ. 8 της Ανακοίνωσης της Επιτροπής C (2019) 5494 final «Κατευθυντήριες γραμμές για τη συμμετοχή προσφερόντων και αγαθών από τρίτες χώρες στην αγορά δημοσίων συμβάσεων της ΕΕ».

⁴⁷ Άρθρο 19 ν. 4412/2016.

⁴⁸ Παρ. 1, 2 και 12 του άρθρου 72 του ν.4412/2016.

Στην περίπτωση ένωσης οικονομικών φορέων, η εγγύηση συμμετοχής περιλαμβάνει και τον όρο ότι η εγγύηση καλύπτει τις υποχρεώσεις όλων των οικονομικών φορέων που συμμετέχουν στην ένωση.

Η εγγύηση συμμετοχής πρέπει να ισχύει τουλάχιστον για τριάντα (30) ημέρες μετά τη λήξη του χρόνου ισχύος της προσφοράς του άρθρου 2.4.5 της παρούσας, ήτοι μέχρι, άλλως η προσφορά απορρίπτεται. Η αναθέτουσα αρχή μπορεί, πριν από τη λήξη της προσφοράς, να ζητά από τους προσφέροντες να παρατείνουν, πριν τη λήξη τους, τη διάρκεια ισχύος της προσφοράς και της εγγύησης συμμετοχής.

Οι πρωτότυπες εγγυήσεις συμμετοχής, πλην των εγγυήσεων που εκδίδονται ηλεκτρονικά, προσκομίζονται, σε κλειστό φάκελο με ευθύνη του οικονομικού φορέα, το αργότερο πριν την ημερομηνία και ώρα αποσφράγισης των προσφορών που ορίζεται στην παρ. 3.1 της παρούσας, άλλως η προσφορά απορρίπτεται ως απαράδεκτη, μετά από γνώμη της Επιτροπής Διαγωνισμού.

2.2.2.2. Η εγγύηση συμμετοχής επιστρέφεται στον ανάδοχο με την προσκόμιση της εγγύησης καλής εκτέλεσης.

Η εγγύηση συμμετοχής επιστρέφεται στους λοιπούς προσφέροντες, σύμφωνα με τα ειδικότερα οριζόμενα στην παρ. 3 του άρθρου 72 του ν. 4412/2016⁵¹.

2.2.2.3. Η εγγύηση συμμετοχής καταπίπτει εάν ο προσφέρων: α) αποσύρει την προσφορά του κατά τη διάρκεια ισχύος αυτής, β) παρέχει, εν γνώσει του, ψευδή στοιχεία ή πληροφορίες που αναφέρονται στις παραγράφους 2.2.3 έως 2.2.8, γ) δεν προσκομίζει εγκαίρως τα προβλεπόμενα από την παρούσα δικαιολογητικά (παραγράφοι 2.2.9 και 3.2), δ) δεν προσέλθει εγκαίρως για υπογραφή του συμφωνητικού, ε) υποβάλει μη κατάλληλη προσφορά, με την έννοια της περ. 46 της παρ. 1 του άρθρου 2 του ν. 4412/2016, στ) δεν ανταποκριθεί στη σχετική πρόσκληση της αναθέτουσας αρχής να εξηγήσει την τιμή ή το κόστος της προσφοράς του εντός της τεθείσας προθεσμίας και η προσφορά του απορριφθεί⁵², ζ) στις περιπτώσεις των παρ. 3, 4 και 5 του άρθρου 103 του ν. 4412/2016, περί πρόσκλησης για υποβολή δικαιολογητικών από τον προσωρινό ανάδοχο, αν, κατά τον έλεγχο των παραπάνω δικαιολογητικών, σύμφωνα με τις παραγράφους 3.2 και 3.4 της παρούσας, διαπιστωθεί ότι τα στοιχεία που δηλώθηκαν στο ΕΕΕΣ είναι εκ προθέσεως απατηλά, ή ότι έχουν υποβληθεί πλαστά αποδεικτικά στοιχεία, ή αν, από τα παραπάνω δικαιολογητικά που προσκομίσθηκαν νομίμως και εμπροθέσμως, δεν αποδεικνύεται η μη συνδρομή των λόγων αποκλεισμού της παραγράφου 2.2.3 ή η πλήρωση μιας ή περισσότερων από τις απαιτήσεις των κριτηρίων ποιοτικής επιλογής.

2.2.3 Λόγοι αποκλεισμού⁵³

Αποκλείεται από τη συμμετοχή στην παρούσα διαδικασία σύναψης σύμβασης (διαγωνισμό) οικονομικός φορέας, εφόσον συντρέχει στο πρόσωπό του (εάν πρόκειται για μεμονωμένο φυσικό ή νομικό πρόσωπο) ή σε ένα από τα μέλη του (εάν πρόκειται για ένωση οικονομικών φορέων) ένας ή περισσότεροι από τους ακόλουθους λόγους:

2.2.3.1. Όταν υπάρχει σε βάρος του αμετάκλητη⁵⁴ καταδικαστική απόφαση για ένα από τα ακόλουθα εγκλήματα:

α) συμμετοχή σε εγκληματική οργάνωση, όπως αυτή ορίζεται στο άρθρο 2 της απόφασης-πλαίσιο 2008/841/ΔΕΥ του Συμβουλίου της 24ης Οκτωβρίου 2008, για την καταπολέμηση του οργανωμένου

⁴⁹ Σε περίπτωση υποβολής προσφοράς για ένα ή περισσότερα τμήματα της σύμβασης, το ύψος της εγγύησης συμμετοχής υπολογίζεται επί της εκτιμώμενης αξίας του/των προσφερομένου/ων τμήματος/τμημάτων (β' εδ. παρ. 1 άρθρου 72 ν. 4412/2016).

⁵⁰ Το ποσοστό της εγγύησης συμμετοχής δεν μπορεί να υπερβαίνει το 2% της εκτιμώμενης αξίας της σύμβασης, εκτός ΦΠΑ, με ανάλογη στρογγυλοποίηση, μη συνυπολογιζομένων των δικαιωμάτων προαίρεσης και παράτασης της σύμβασης.

⁵¹ Άρθρο 72 παρ. 3 εδάφιο δεύτερο του ν. 4412/2016.

⁵² Άρθρο 88 σε συνδυασμό με άρθρο 72 ν. 4412/2016

⁵³ Άρθρα 73 και 74 ν. 4412/2016

⁵⁴ Επισημαίνεται ότι η αναφορά στο ΕΕΕΣ σε "τελεσίδικη καταδικαστική απόφαση" νοείται ως "αμετάκλητη καταδικαστική απόφαση", η δε σχετική δήλωση του οικονομικού φορέα στο Μέρος III.Α. του ΕΕΕΣ αφορά μόνο σε αμετάκλητες καταδικαστικές αποφάσεις

εγκλήματος (ΕΕ L 300 της 11.11.2008 σ.42), και τα εγκλήματα του άρθρου 187 του Ποινικού Κώδικα (εγκληματική οργάνωση),

β) ενεργητική δωροδοκία, όπως ορίζεται στο άρθρο 3 της σύμβασης περί της καταπολέμησης της δωροδοκίας στην οποία ενέχονται υπάλληλοι των Ευρωπαϊκών Κοινοτήτων ή των κρατών-μελών της Ένωσης (ΕΕ C 195 της 25.6.1997, σ. 1) και στην παρ. 1 του άρθρου 2 της απόφασης-πλαίσιο 2003/568/ΔΕΥ του Συμβουλίου της 22ας Ιουλίου 2003, για την καταπολέμηση της δωροδοκίας στον ιδιωτικό τομέα (ΕΕ L 192 της 31.7.2003, σ. 54), καθώς και όπως ορίζεται στο εθνικό δίκαιο του οικονομικού φορέα, και τα εγκλήματα των άρθρων 159Α (δωροδοκία πολιτικών προσώπων), 236 (δωροδοκία υπαλλήλου), 237 παρ. 2-4 (δωροδοκία δικαστικών λειτουργών), 237Α παρ. 2 (εμπορία επιρροής – μεσάζοντες), 396 παρ. 2 (δωροδοκία στον ιδιωτικό τομέα) του Ποινικού Κώδικα,

γ) απάτη εις βάρος των οικονομικών συμφερόντων της Ένωσης, κατά την έννοια των άρθρων 3 και 4 της Οδηγίας (ΕΕ) 2017/1371 του Ευρωπαϊκού Κοινοβουλίου και του Συμβουλίου της 5^{ης} Ιουλίου 2017 σχετικά με την καταπολέμηση, μέσω του ποινικού δικαίου, της απάτης εις βάρος των οικονομικών συμφερόντων της Ένωσης (L 198/28.07.2017) και τα εγκλήματα των άρθρων 159Α (δωροδοκία πολιτικών προσώπων), 216 (πλαστογραφία), 236 (δωροδοκία υπαλλήλου), 237 παρ. 2-4 (δωροδοκία δικαστικών λειτουργών), 242 (ψευδής βεβαίωση, νόθευση κ.λπ.) 374 (διακεκριμένη κλοπή), 375 (υπεξαίρεση), 386 (απάτη), 386Α (απάτη με υπολογιστή), 386Β (απάτη σχετική με τις επιχορηγήσεις), 390 (απιστία) του Ποινικού Κώδικα και των άρθρων 155 επ. του Εθνικού Τελωνειακού Κώδικα (ν. 2960/2001, Α' 265), όταν αυτά στρέφονται κατά των οικονομικών συμφερόντων της Ευρωπαϊκής Ένωσης ή συνδέονται με την προσβολή αυτών των συμφερόντων, καθώς και τα εγκλήματα των άρθρων 23 (διασυννορία απάτη σχετικά με τον ΦΠΑ) και 24 (επικουρικές διατάξεις για την ποινική προστασία των οικονομικών συμφερόντων της Ευρωπαϊκής Ένωσης) του ν. 4689/2020 (Α' 103),

δ) τρομοκρατικά εγκλήματα ή εγκλήματα συνδεδεμένα με τρομοκρατικές δραστηριότητες, όπως ορίζονται, αντιστοίχως, στα άρθρα 3-4 και 5-12 της Οδηγίας (ΕΕ) 2017/541 του Ευρωπαϊκού Κοινοβουλίου και του Συμβουλίου της 15^{ης} Μαρτίου 2017 για την καταπολέμηση της τρομοκρατίας και την αντικατάσταση της απόφασης-πλαισίου 2002/475/ΔΕΥ του Συμβουλίου και για την τροποποίηση της απόφασης 2005/671/ΔΕΥ του Συμβουλίου (ΕΕ L 88/31.03.2017) ή ηθική αυτουργία ή συνέργεια ή απόπειρα διάπραξης εγκλήματος, όπως ορίζονται στο άρθρο 14 αυτής, και τα εγκλήματα των άρθρων 187Α και 187Β του Ποινικού Κώδικα, καθώς και τα εγκλήματα των άρθρων 32-35 του ν. 4689/2020 (Α' 103),

ε) νομιμοποίηση εσόδων από παράνομες δραστηριότητες ή χρηματοδότηση της τρομοκρατίας, όπως αυτές ορίζονται στο άρθρο 1 της Οδηγίας (ΕΕ) 2015/849 του Ευρωπαϊκού Κοινοβουλίου και του Συμβουλίου της 20ης Μαΐου 2015, σχετικά με την πρόληψη της χρησιμοποίησης του χρηματοπιστωτικού συστήματος για τη νομιμοποίηση εσόδων από παράνομες δραστηριότητες ή για τη χρηματοδότηση της τρομοκρατίας, την τροποποίηση του κανονισμού (ΕΕ) αριθμ. 648/2012 του Ευρωπαϊκού Κοινοβουλίου και του Συμβουλίου, και την κατάργηση της οδηγίας 2005/60/ΕΚ του Ευρωπαϊκού Κοινοβουλίου και του Συμβουλίου και της οδηγίας 2006/70/ΕΚ της Επιτροπής (ΕΕ L 141/05.06.2015) και τα εγκλήματα των άρθρων 2 και 39 του ν. 4557/2018 (Α' 139),

στ) παιδική εργασία και άλλες μορφές εμπορίας ανθρώπων, όπως ορίζονται στο άρθρο 2 της Οδηγίας 2011/36/ΕΕ του Ευρωπαϊκού Κοινοβουλίου και του Συμβουλίου της 5ης Απριλίου 2011, για την πρόληψη και την καταπολέμηση της εμπορίας ανθρώπων και για την προστασία των θυμάτων της, καθώς και για την αντικατάσταση της απόφασης-πλαίσιο 2002/629/ΔΕΥ του Συμβουλίου (ΕΕ L 101 της 15.4.2011, σ. 1), και τα εγκλήματα του άρθρου 323Α του Ποινικού Κώδικα (εμπορία ανθρώπων).

Ο οικονομικός φορέας αποκλείεται, επίσης, όταν το πρόσωπο εις βάρος του οποίου εκδόθηκε αμετάκλητη καταδικαστική απόφαση είναι μέλος του διοικητικού, διευθυντικού ή εποπτικού οργάνου του ή έχει εξουσία εκπροσώπησης, λήψης αποφάσεων ή ελέγχου σε αυτό. Η υποχρέωση του προηγούμενου εδαφίου αφορά:

- στις περιπτώσεις εταιρειών περιορισμένης ευθύνης (Ε.Π.Ε.), ιδιωτικών κεφαλαιουχικών εταιρειών (Ι.Κ.Ε.) και προσωπικών εταιρειών (Ο.Ε. και Ε.Ε.) τους διαχειριστές.

- στις περιπτώσεις ανωνύμων εταιρειών (Α.Ε.), τον διευθύνοντα Σύμβουλο, τα μέλη του Διοικητικού Συμβουλίου, καθώς και τα πρόσωπα στα οποία με απόφαση του Διοικητικού Συμβουλίου έχει ανατεθεί το σύνολο της διαχείρισης και εκπροσώπησης της εταιρείας.

- στις περιπτώσεις Συνεταιρισμών, τα μέλη του Διοικητικού Συμβουλίου.

- σε όλες τις υπόλοιπες περιπτώσεις νομικών προσώπων, τον κατά περίπτωση νόμιμο εκπρόσωπο.

Εάν στις ως άνω περιπτώσεις (α) έως (στ) η κατά τα ανωτέρω, περίοδος αποκλεισμού δεν έχει καθοριστεί με αμετάκλητη απόφαση, αυτή ανέρχεται σε πέντε (5) έτη από την ημερομηνία της καταδίκης με αμετάκλητη απόφαση.

2.2.3.2. Στις ακόλουθες περιπτώσεις:

α) όταν ο οικονομικός φορέας έχει αθετήσει τις υποχρεώσεις του όσον αφορά στην καταβολή φόρων ή εισφορών κοινωνικής ασφάλισης και αυτό έχει διαπιστωθεί από δικαστική ή διοικητική απόφαση με τελεσίδικη και δεσμευτική ισχύ, σύμφωνα με διατάξεις της χώρας όπου είναι εγκατεστημένος ή την εθνική νομοθεσία ή

β) όταν η αναθέτουσα αρχή μπορεί να αποδείξει με τα κατάλληλα μέσα ότι ο οικονομικός φορέας έχει αθετήσει τις υποχρεώσεις του όσον αφορά την καταβολή φόρων ή εισφορών κοινωνικής ασφάλισης.

Αν ο οικονομικός φορέας είναι Έλληνας πολίτης ή έχει την εγκατάστασή του στην Ελλάδα, οι υποχρεώσεις του που αφορούν στις εισφορές κοινωνικής ασφάλισης καλύπτουν τόσο την κύρια όσο και την επικουρική ασφάλιση.

Οι υποχρεώσεις των περ. α' και β' της παρ. 2.2.3.2 θεωρείται ότι δεν έχουν αθετηθεί εφόσον δεν έχουν καταστεί ληξιπρόθεσμες ή εφόσον αυτές έχουν υπαχθεί σε δεσμευτικό διακανονισμό που τηρείται.

Δεν αποκλείεται ο οικονομικός φορέας, όταν έχει εκπληρώσει τις υποχρεώσεις του είτε καταβάλλοντας τους φόρους ή τις εισφορές κοινωνικής ασφάλισης που οφείλει, συμπεριλαμβανομένων, κατά περίπτωση, των δεδουλευμένων τόκων ή των προστίμων είτε υπαγόμενος σε δεσμευτικό διακανονισμό για την καταβολή τους στο μέτρο που τηρεί τους όρους του δεσμευτικού κανονισμού.

2.2.3.3 α) Κατ' εξαίρεση, δεν αποκλείονται για τους λόγους των ανωτέρω παραγράφων, εφόσον συντρέχουν οι πιο κάτω επιτακτικοί λόγοι δημόσιου συμφέροντος όπως δημόσιας υγείας ή προστασίας του περιβάλλοντος.

β) Κατ' εξαίρεση, επίσης, ο οικονομικός φορέας δεν αποκλείεται, όταν ο αποκλεισμός, σύμφωνα με την παράγραφο 2.2.3.2, θα ήταν σαφώς δυσανάλογος, ιδίως όταν μόνο μικρά ποσά των φόρων ή των εισφορών κοινωνικής ασφάλισης δεν έχουν καταβληθεί ή όταν ο οικονομικός φορέας ενημερώθηκε σχετικά με το ακριβές ποσό που οφείλεται λόγω αθέτησης των υποχρεώσεών του όσον αφορά στην καταβολή φόρων ή εισφορών κοινωνικής ασφάλισης σε χρόνο κατά τον οποίο δεν είχε τη δυνατότητα να λάβει μέτρα, σύμφωνα με το τελευταίο εδάφιο της παρ. 2 του άρθρου 73 ν. 4412/2016, πριν από την εκπνοή της προθεσμίας υποβολής προσφοράς.

2.2.3.4. Αποκλείεται⁵⁵ από τη συμμετοχή στη διαδικασία σύναψης της παρούσας σύμβασης, οικονομικός φορέας σε οποιαδήποτε από τις ακόλουθες καταστάσεις⁵⁶:

⁵⁵ Οι λόγοι της παραγράφου 2.2.3.4 αποτελούν δυνητικούς λόγους αποκλεισμού, σύμφωνα με το άρθρο 73 παρ. 4 ν. 4412/2016. Κατά συνέπεια, η Α.Α. δύναται να επιλέξει όλους, μερικούς, ή, ενδεχομένως, και κανέναν από τους λόγους αποκλεισμού της παρ. 4, συνεκτιμώντας τα ιδιαίτερα χαρακτηριστικά της υπό ανάθεση σύμβασης (εκτιμώμενη αξία αυτής, ειδικές περιστάσεις κλπ), με σχετική πρόβλεψη στη διακήρυξη (πρβλ. αιτιολογική έκθεση νόμου 4412/2016 - άρθρο 73 παρ. 4). Επισημαίνεται, επίσης, ότι η επιλογή από την Α.Α. λόγου/ων αποκλεισμού της παρ. 4 διαμορφώνει αντιστοίχως τις επιλογές της στα σχετικά πεδία του ΕΕΕΣ, καθώς και τα μέσα απόδειξης του άρθρου 2.2.9.2.

⁵⁶ Ειδικά για τους δυνητικούς λόγους αποκλεισμού πρβλ. την Κατευθυντήρια Οδηγία 20/22-06-2017 της Αρχής (ΑΔΑ: ΩΡΞ3ΟΞΤΒ-9Ρ5). Ειδικότερα, όταν η αναθέτουσα αρχή εξετάζει τη συνδρομή των προϋποθέσεων εφαρμογής των δυνητικών λόγων αποκλεισμού που έχει συμπεριλάβει στα έγγραφα της σύμβασης, πρέπει να δίδει ιδιαίτερη προσοχή στην τήρηση της αρχής της αναλογικότητας (πρβλ και αιτιολογική σκέψη 101 της Οδηγίας 2014/24/ΕΕ).

- (α) εάν έχει αθετήσει τις υποχρεώσεις που προβλέπονται στην παρ. 2 του άρθρου 18 του ν. 4412/2016⁵⁷, περί αρχών που εφαρμόζονται στις διαδικασίες σύναψης δημοσίων συμβάσεων,
- (β) εάν τελεί υπό πτώχευση ή έχει υπαχθεί σε διαδικασία ειδικής εκκαθάρισης ή τελεί υπό αναγκαστική διαχείριση από εκκαθαριστή ή από το δικαστήριο ή έχει υπαχθεί σε διαδικασία πτωχευτικού συμβιβασμού ή έχει αναστείλει τις επιχειρηματικές του δραστηριότητες ή έχει υπαχθεί σε διαδικασία εξυγίανσης και δεν τηρεί τους όρους αυτής ή εάν βρίσκεται σε οποιαδήποτε ανάλογη κατάσταση προκύπτουσα από παρόμοια διαδικασία, προβλεπόμενη σε εθνικές διατάξεις νόμου. Η αναθέτουσα αρχή μπορεί να μην αποκλείει έναν οικονομικό φορέα ο οποίος βρίσκεται σε μία εκ των καταστάσεων που αναφέρονται στην περίπτωση αυτή, υπό την προϋπόθεση ότι αποδεικνύει ότι ο εν λόγω φορέας είναι σε θέση να εκτελέσει τη σύμβαση, λαμβάνοντας υπόψη τις ισχύουσες διατάξεις και τα μέτρα για τη συνέχιση της επιχειρηματικής του λειτουργίας,⁵⁸
- (γ) εάν, με την επιφύλαξη της παραγράφου 3β του άρθρου 44 του ν. 3959/2011 περί ποινικών κυρώσεων και άλλων διοικητικών συνεπειών, υπάρχουν επαρκώς εύλογες ενδείξεις που οδηγούν στο συμπέρασμα ότι ο οικονομικός φορέας συνήψε συμφωνίες με άλλους οικονομικούς φορείς με στόχο τη στρέβλωση του ανταγωνισμού,
- δ) εάν μία κατάσταση σύγκρουσης συμφερόντων κατά την έννοια του άρθρου 24 του ν. 4412/2016 δεν μπορεί να θεραπευθεί αποτελεσματικά με άλλα, λιγότερο παρεμβατικά, μέσα,
- (ε) εάν μία κατάσταση στρέβλωσης του ανταγωνισμού από την πρότερη συμμετοχή του οικονομικού φορέα κατά την προετοιμασία της διαδικασίας σύναψης σύμβασης, σύμφωνα με όσα ορίζονται στο άρθρο 48 του ν. 4412/2016, δεν μπορεί να θεραπευθεί με άλλα, λιγότερο παρεμβατικά, μέσα,
- (στ) εάν έχει επιδείξει σοβαρή ή επαναλαμβανόμενη πλημμέλεια κατά την εκτέλεση ουσιώδους απαίτησης στο πλαίσιο προηγούμενης δημόσιας σύμβασης, προηγούμενης σύμβασης με αναθέτοντα φορέα ή προηγούμενης σύμβασης παραχώρησης που είχε ως αποτέλεσμα την πρόωρη καταγγελία της προηγούμενης σύμβασης, αποζημιώσεις ή άλλες παρόμοιες κυρώσεις,
- (ζ) εάν έχει κριθεί ένοχος εκ προθέσεως σοβαρών απατηλών δηλώσεων κατά την παροχή των πληροφοριών που απαιτούνται για την εξακρίβωση της απουσίας των λόγων αποκλεισμού ή την πλήρωση των κριτηρίων επιλογής, έχει αποκρύψει τις πληροφορίες αυτές ή δεν είναι σε θέση να προσκομίσει τα δικαιολογητικά που απαιτούνται κατ' εφαρμογή της παραγράφου 2.2.9.2 της παρούσας,
- (η) εάν επιχειρήσει να επηρεάσει με αθέμιτο τρόπο τη διαδικασία λήψης αποφάσεων της αναθέτουσας αρχής, να αποκτήσει εμπιστευτικές πληροφορίες που ενδέχεται να του αποφέρουν αθέμιτο πλεονέκτημα στη διαδικασία σύναψης σύμβασης ή να παράσχει με απατηλό τρόπο παραπλανητικές πληροφορίες που ενδέχεται να επηρεάσουν ουσιωδώς τις αποφάσεις που αφορούν τον αποκλεισμό, την επιλογή ή την ανάθεση,
- (θ) εάν η αναθέτουσα αρχή μπορεί να αποδείξει, με κατάλληλα μέσα ότι έχει διαπράξει σοβαρό επαγγελματικό παράπτωμα, το οποίο θέτει εν αμφιβόλω την ακεραιότητά του.

Εάν στις ως άνω περιπτώσεις (α) έως (θ) η περίοδος αποκλεισμού δεν έχει καθοριστεί με αμετάκλητη απόφαση, αυτή ανέρχεται σε τρία (3) έτη από την ημερομηνία έκδοσης πράξης που βεβαιώνει το σχετικό γεγονός.⁵⁹

2.2.3.5. Διατηρείται για λόγους αρίθμησης.

2.2.3.6. Ο οικονομικός φορέας αποκλείεται σε οποιοδήποτε χρονικό σημείο κατά τη διάρκεια της διαδικασίας σύναψης της παρούσας σύμβασης, όταν αποδεικνύεται ότι βρίσκεται, λόγω πράξεων ή παραλείψεων του, είτε πριν είτε κατά τη διαδικασία, σε μία από τις ως άνω περιπτώσεις.

⁵⁷ Η αθέτηση της υποχρέωσης αυτής συνιστά σοβαρό επαγγελματικό παράπτωμα του οικονομικού φορέα κατά την έννοια της περίπτωσης θ' της παραγράφου 4 του άρθρου 73. Πρβλ. άρθρο 18 παρ. 5 του ν. 4412/2106.

⁵⁸ Σχετική δήλωση του προσφέροντος οικονομικού φορέα περιλαμβάνεται στο ΕΕΕΣ

⁵⁹ Παρ. 10 του άρθρου 73 ν.4412/2016.Επίσης, πρβλ. υπ' αριθμ. πρωτ. 6271/30-11-2018 έγγραφο της Αρχής (ΑΔΑ Ψ3Κ8ΟΞΤΒ-09Β) σχετικά με την απόφαση ΔΕΕ της 24 Οκτωβρίου 2018 στην υπόθεση C-124/2017.

2.2.3.7. Οικονομικός φορέας που εμπίπτει σε μια από τις καταστάσεις που αναφέρονται στις παραγράφους 2.2.3.1 και 2.2.3.4, εκτός από την περ. β αυτής, μπορεί να προσκομίζει στοιχεία⁶⁰, προκειμένου να αποδείξει ότι τα μέτρα που έλαβε επαρκούν για να αποδείξουν την αξιοπιστία του, παρότι συντρέχει ο σχετικός λόγος αποκλεισμού (αυτοκάθαρση). Για τον σκοπό αυτόν, ο οικονομικός φορέας αποδεικνύει ότι έχει καταβάλει ή έχει δεσμευθεί να καταβάλει αποζημίωση για ζημιές που προκλήθηκαν από το ποινικό αδίκημα ή το παράπτωμα, ότι έχει διευκρινίσει τα γεγονότα και τις περιστάσεις με ολοκληρωμένο τρόπο, μέσω ενεργού συνεργασίας με τις ερευνητικές αρχές, και έχει λάβει συγκεκριμένα τεχνικά και οργανωτικά μέτρα, καθώς και μέτρα σε επίπεδο προσωπικού κατάλληλα για την αποφυγή περαιτέρω ποινικών αδικημάτων ή παραπτωμάτων. Τα μέτρα που λαμβάνονται από τους οικονομικούς φορείς αξιολογούνται σε συνάρτηση με τη σοβαρότητα και τις ιδιαίτερες περιστάσεις του ποινικού αδικήματος ή του παραπτώματος. Εάν τα στοιχεία κριθούν επαρκή, ο εν λόγω οικονομικός φορέας δεν αποκλείεται από τη διαδικασία σύναψης σύμβασης. Αν τα μέτρα κριθούν ανεπαρκή, γνωστοποιείται στον οικονομικό φορέα το σκεπτικό της απόφασης αυτής. Οικονομικός φορέας που έχει αποκλειστεί, σύμφωνα με τις κείμενες διατάξεις, με τελεσίδικη απόφαση, σε εθνικό επίπεδο, από τη συμμετοχή σε διαδικασίες σύναψης σύμβασης ή ανάθεσης παραχώρησης δεν μπορεί να κάνει χρήση της ανωτέρω δυνατότητας κατά την περίοδο του αποκλεισμού που ορίζεται στην εν λόγω απόφαση⁶¹.

2.2.3.8. Η απόφαση για την διαπίστωση της επάρκειας ή μη των επανορθωτικών μέτρων κατά την προηγούμενη παράγραφο εκδίδεται σύμφωνα με τα οριζόμενα στις παρ. 8 και 9 του άρθρου 73 του ν. 4412/2016⁶².

2.2.3.9. Οικονομικός φορέας, σε βάρος του οποίου έχει επιβληθεί η κύρωση του οριζόντιου αποκλεισμού σύμφωνα με τις κείμενες διατάξεις και για το χρονικό διάστημα που αυτή ορίζει, αποκλείεται από την παρούσα διαδικασία σύναψης της σύμβασης.

Κριτήρια Επιλογής⁶³

2.2.4 Καταλληλότητα άσκησης επαγγελματικής δραστηριότητας⁶⁴

Οι οικονομικοί φορείς που συμμετέχουν στη διαδικασία σύναψης της παρούσας σύμβασης απαιτείται να ασκούν εμπορική ή βιομηχανική ή βιοτεχνική δραστηριότητα συναφή με το αντικείμενο της προμήθειας.

Οι οικονομικοί φορείς που είναι εγκατεστημένοι σε κράτος μέλος της Ευρωπαϊκής Ένωσης απαιτείται να είναι εγγεγραμμένοι σε ένα από τα επαγγελματικά ή εμπορικά μητρώα που τηρούνται στο κράτος εγκατάστασής τους ή να ικανοποιούν οποιαδήποτε άλλη απαίτηση ορίζεται στο Παράρτημα ΧΙ του Προσαρτήματος Α' του ν. 4412/2016.

Στην περίπτωση οικονομικών φορέων εγκατεστημένων σε κράτος μέλος του Ευρωπαϊκού Οικονομικού Χώρου (Ε.Ο.Χ) ή σε τρίτες χώρες που προσχωρήσει στη ΣΔΣ, ή σε τρίτες χώρες που δεν εμπίπτουν στην προηγούμενη περίπτωση και έχουν συνάψει διμερείς ή πολυμερείς συμφωνίες με την Ένωση σε θέματα διαδικασιών ανάθεσης δημοσίων συμβάσεων, απαιτείται να είναι εγγεγραμμένοι σε αντίστοιχα επαγγελματικά ή εμπορικά μητρώα.

⁶⁰ Σχετικά με την προσκόμιση αποδείξεων για τα επανορθωτικά μέτρα βλ. την απόφαση της 14ης Ιανουαρίου 2021 του ΔΕΕ στην υπόθεση C-387/19

⁶¹ Παρ. 7 άρθρου 73 ν. 4412/2016.

⁶² Πρβλ. απόφαση υπ' αριθμ. 49341 -19/05/2020 (ΦΕΚ 385 τεύχος ΥΟΔΔ, 25-05-2020), η οποία εξακολουθεί να ισχύει έως την έκδοση της απόφασης της παρ. 9 του άρθρου 73 του ν. 4412/2016.

⁶³ Επισημαίνεται ότι όλα τα κριτήρια επιλογής είναι προαιρετικά, τίθενται στην παρούσα διακήρυξη κατά την κρίση και τη διακριτική ευχέρεια της Α.Α. και πρέπει να σχετίζονται και να είναι ανάλογα με το αντικείμενο της σύμβασης (άρθρο 75 παρ. 1 του ν. 4412/2016). Επιπλέον, οι Α.Α. μπορούν να επιβάλλουν στους οικονομικούς φορείς ως απαιτήσεις συμμετοχής μόνο τα κριτήρια που αναφέρονται στις παραγράφους 2.2.4, 2.2.5 και 2.2.6. Έχουν τη δυνατότητα, κατά συνέπεια, να επιλέξουν ένα, περισσότερα ή όλα ενδεχομένως τα ως άνω κριτήρια επιλογής, συνεκτιμώντας τα ιδιαίτερα χαρακτηριστικά της υπό ανάθεση σύμβασης (εκτιμώμενη αξία αυτής, ειδικές περιστάσεις κλπ), με σχετική πρόβλεψη στη διακήρυξη. Οι Α.Α. διαμορφώνουν αντίστοιχα τα πεδία του ΕΕΕΣ, σύμφωνα με την παράγραφο 2.2.9., καθώς και τα μέσα απόδειξης του άρθρου 2.2.9.2. Πρβλ. και την Κατευθυντήρια Οδηγία 13 της Ε.Α.Α.ΔΗ.ΣΥ. "Κριτήρια ποιοτικής επιλογής δημοσίων συμβάσεων και έλεγχος καταλληλότητας: ειδικά η οικονομική και χρηματοοικονομική επάρκεια και η τεχνική και επαγγελματική ικανότητα" (ΑΔΑ ΩΒΥ7ΟΞΤΒ-ΤΛ7) και ειδικότερα τις Ενότητες III και IV παρ. 1 όπου παρατίθενται σχετικά παραδείγματα.

⁶⁴ Άρθρο 75 παρ. 2 ν. 4412/2016.

Οι εγκατεστημένοι στην Ελλάδα οικονομικοί φορείς απαιτείται να είναι εγγεγραμμένοι στο Βιοτεχνικό ή Εμπορικό ή Βιομηχανικό Επιμελητήριο ή στο Μητρώο Κατασκευαστών Αμυντικού Υλικού.⁶⁵

2.2.5 Οικονομική και χρηματοοικονομική επάρκεια⁶⁶

Δεν απαιτείται (διατηρείται για λόγους αρίθμησης)

2.2.6 Τεχνική και επαγγελματική ικανότητα⁶⁷

Δεν απαιτείται (διατηρείται για λόγους αρίθμησης)

2.2.7 Πρότυπα διασφάλισης ποιότητας και πρότυπα περιβαλλοντικής διαχείρισης⁶⁸

Οι οικονομικοί φορείς για την παρούσα διαδικασία σύναψης σύμβασης οφείλουν να διαθέτουν εν ισχύ την ημερομηνία διεξαγωγής του διαγωνισμού:

- Πιστοποιητικά συμμόρφωσης συστημάτων, διαχείρισης ποιότητας EN/ISO 9001, περιβαλλοντικής διαχείρισης EN/ISO 14001, διαχείρισης Υγείας και Ασφάλειας στο χώρο εργασίας OHSAS 18001 και ενεργειακής διαχείρισης EN/ISO 50001 ή άλλων ισοδυνάμων για την δραστηριότητά τους, τα οποία πρέπει να βρίσκονται σε ισχύ κατά την υποβολή της προσφοράς.

Η αναθέτουσα αρχή αναγνωρίζει ισοδύναμα πιστοποιητικά που έχουν εκδοθεί από φορείς διαπιστευμένους από ισοδύναμους Οργανισμούς διαπίστευσης, εδρεύοντες και σε άλλα κράτη - μέλη. Επίσης, κάνει δεκτά άλλα αποδεικτικά στοιχεία για ισοδύναμα μέτρα διασφάλισης ποιότητας, εφόσον ο ενδιαφερόμενος οικονομικός φορέας δεν είχε τη δυνατότητα να αποκτήσει τα εν λόγω πιστοποιητικά εντός των σχετικών προθεσμιών για λόγους για τους οποίους δεν ευθύνεται ο ίδιος, υπό την προϋπόθεση ότι ο οικονομικός φορέας αποδεικνύει ότι τα προτεινόμενα μέτρα διασφάλισης ποιότητας πληρούν τα απαιτούμενα πρότυπα διασφάλισης ποιότητας.

Δεν γίνονται δεκτές βεβαιώσεις επιτυχούς αξιολόγησης χωρίς την έκδοση πιστοποιητικού. Πλέον του πιστοποιητικού οι διαγωνιζόμενοι πρέπει να προσκομίσουν τις βεβαιώσεις για τις ετήσιες επιθεωρήσεις που τυχόν απαιτούνται.

Υπό τους ίδιους όρους στις ενώσεις οικονομικών φορέων, όλοι οι οικονομικοί φορείς που συμμετέχουν στην ένωση πρέπει να διαθέτουν τα ανωτέρω πιστοποιητικά συμμόρφωσης.

2.2.8 Στήριξη στην ικανότητα τρίτων – Υπεργολαβία

2.2.8.1. Στήριξη στην ικανότητα τρίτων⁶⁹

Οι οικονομικοί φορείς μπορούν, όσον αφορά στα κριτήρια της οικονομικής και χρηματοοικονομικής επάρκειας (της παραγράφου 2.2.5) και τα σχετικά με την τεχνική και επαγγελματική ικανότητα (της παραγράφου 2.2.6), να στηρίζονται στις ικανότητες άλλων φορέων, ασχέτως της νομικής φύσης των δεσμών τους με αυτούς⁷⁰. Στην περίπτωση αυτή, αποδεικνύουν ότι θα έχουν στη διάθεσή τους τους

⁶⁵ Παράρτημα XI Προσαρτήματος Α ν. 4412/2016.

⁶⁶ Άρθρο 75 παρ. 3 ν. 4412/2016. Επισημαίνεται, περαιτέρω, ότι οι Α.Α. μπορούν (χωρίς αυτό να είναι υποχρεωτικό) να διαμορφώσουν την παρούσα παράγραφο είτε απαιτώντας, ως προς τα κριτήρια που επιλέγουν, ελάχιστα επίπεδα οικονομικής και χρηματοοικονομικής επάρκειας, τα οποία πρέπει να καλύπτουν οι προσφέροντες οικονομικοί φορείς με αναφορά σε συγκεκριμένα μεγέθη (π.χ. κύκλος εργασιών 200.000 ευρώ τα 3 τελευταία έτη), είτε ζητώντας από τους οικονομικούς φορείς να δηλώσουν τις ζητούμενες πληροφορίες αναφέροντας τη μεθοδολογία με την οποία θα αξιολογήσουν τις πληροφορίες αυτές.

⁶⁷ Άρθρο 75 παρ. 4 ν. 4412/2016.

⁶⁸ Άρθρο 82 ν. 4412/2016. Επισημαίνεται ότι τα πρότυπα είναι προαιρετικά, ήτοι τίθενται στην παρούσα διακήρυξη, κατά την κρίση και τη διακριτική ευχέρεια της Α.Α. και πρέπει να σχετίζονται και να είναι ανάλογα με το αντικείμενο της σύμβασης.

⁶⁹ Άρθρο 78 ν. 4412/2016

⁷⁰ Δύνανται, επίσης, να στηρίζονται και στις ικανότητες του/ των υπεργολάβων, στους οποίους προτίθενται να αναθέσουν την εκτέλεση τμήματος/ τμημάτων της υπό ανάθεση σύμβασης.

αναγκαίους πόρους, με την προσκόμιση της σχετικής δέσμευσης των φορέων στην ικανότητα των οποίων στηρίζονται.

Η εκτέλεση των εργασιών τοποθέτησης γίνεται υποχρεωτικά από τον προσφέροντα ή, αν η προσφορά υποβάλλεται από ένωση οικονομικών φορέων, από έναν από τους συμμετέχοντες στην ένωση αυτή⁷¹.

Η αναθέτουσα αρχή ελέγχει αν οι φορείς, στις ικανότητες των οποίων προτίθεται να στηριχθεί ο οικονομικός φορέας, πληρούν κατά περίπτωση τα σχετικά κριτήρια επιλογής και εάν συντρέχουν λόγοι αποκλεισμού της παραγράφου 2.2.3.. Ο οικονομικός φορέας υποχρεούται να αντικαταστήσει έναν φορέα στην ικανότητα του οποίου στηρίζεται, εφόσον ο τελευταίος δεν πληροί το σχετικό κριτήριο επιλογής ή για τον οποίο συντρέχουν λόγοι αποκλεισμού, εντός προθεσμίας τριάντα (30) ημερών από την σχετική πρόσκληση της αναθέτουσας αρχής, η οποία απευθύνεται στον οικονομικό φορέα μέσω της λειτουργικότητας «Επικοινωνία» του ΕΣΗΔΗΣ. Ο φορέας που αντικαθιστά φορέα του προηγούμενου εδαφίου δεν επιτρέπεται να αντικατασταθεί εκ νέου.

2.2.8.2. Υπεργολαβία

Ο οικονομικός φορέας αναφέρει στην προσφορά του το τμήμα της σύμβασης που προτίθεται να αναθέσει υπό μορφή υπεργολαβίας σε τρίτους, καθώς και τους υπεργολάβους που προτείνει. Στην περίπτωση που ο προσφέρων αναφέρει στην προσφορά του ότι προτίθεται να αναθέσει τμήμα(τα) της σύμβασης υπό μορφή υπεργολαβίας σε τρίτους σε ποσοστό που υπερβαίνει το τριάντα τοις εκατό (30%) της συνολικής αξίας της σύμβασης, η αναθέτουσα αρχή ελέγχει ότι δεν συντρέχουν οι λόγοι αποκλεισμού της παραγράφου 2.2.3 της παρούσας⁷². Ο οικονομικός φορέας υποχρεούται να αντικαταστήσει έναν υπεργολάβο, εφόσον συντρέχουν στο πρόσωπό του λόγοι αποκλεισμού της ως άνω παραγράφου 2.2.3..

2.2.9 Κανόνες απόδειξης ποιοτικής επιλογής

Το δικαίωμα συμμετοχής των οικονομικών φορέων και οι όροι και προϋποθέσεις συμμετοχής τους, όπως ορίζονται στις παραγράφους 2.2.1 έως 2.2.8, κρίνονται κατά την υποβολή της προσφοράς δια του ΕΕΕΣ, κατά τα οριζόμενα στην παράγραφο 2.2.9.1, κατά την υποβολή των δικαιολογητικών της παραγράφου 2.2.9.2 και κατά τη σύναψη της σύμβασης δια της υπεύθυνης δήλωσης, της περ. δ' της παρ. 3 του άρθρου 105 του ν. 4412/2016.

Στην περίπτωση που ο οικονομικός φορέας στηρίζεται στις ικανότητες άλλων φορέων, σύμφωνα με την παράγραφο 2.2.8. της παρούσας, οι φορείς στην ικανότητα των οποίων στηρίζεται υποχρεούνται να αποδεικνύουν, κατά τα οριζόμενα στις παραγράφους 2.2.9.1 και 2.2.9.2, ότι δεν συντρέχουν οι λόγοι αποκλεισμού της παραγράφου 2.2.3 της παρούσας και ότι πληρούν τα σχετικά κριτήρια επιλογής κατά περίπτωση⁷³.

Στην περίπτωση που ο οικονομικός φορέας αναφέρει στην προσφορά του ότι προτίθεται να αναθέσει τμήμα(τα) της σύμβασης υπό μορφή υπεργολαβίας σε τρίτους σε ποσοστό που υπερβαίνει το τριάντα τοις εκατό (30%) της συνολικής αξίας της σύμβασης, οι υπεργολάβοι υποχρεούνται να αποδεικνύουν, κατά τα οριζόμενα στις παραγράφους 2.2.9.1 και 2.2.9.2, ότι δεν συντρέχουν οι λόγοι αποκλεισμού της παραγράφου 2.2.3 της παρούσας⁷⁴.

Αν επέλθουν μεταβολές στις προϋποθέσεις τις οποίες οι προσφέροντες δηλώσουν ότι πληρούν, σύμφωνα με το παρόν άρθρο, οι οποίες επέλθουν ή για τις οποίες λάβουν γνώση μετά την συμπλήρωση του ΕΕΕΣ

⁷¹ Δυνατότητα της Α.Α. σύμφωνα με το άρθρο 78 παρ. 2 ν. 4412/2016 να απαιτεί την εκτέλεση ορισμένων κρίσιμων καθηκόντων απευθείας από τον ίδιο τον προσφέροντα ή, αν η προσφορά υποβάλλεται από ένωση οικονομικών φορέων, από έναν από τους συμμετέχοντες στην ένωση αυτή. Τίθεται κατά την κρίση της Α.Α., άλλως διαγράφεται.

⁷² Ο όρος αυτός μπορεί να τεθεί, κατά την κρίση της αναθέτουσας αρχής, και στην περίπτωση ποσοστού μικρότερου του 30% της εκτιμώμενης αξίας της σύμβασης (πρβλ. παρ. 5 άρθρου 131 του ν. 4412/2016).

⁷³ Άρθρο 78 παρ. 1 ν. 4412/2016.

⁷⁴ Άρθρο 131 παρ. 6 ν. 4412/2016

και μέχρι την ημέρα της έγγραφης πρόσκλησης για την σύναψη του συμφωνητικού οι προσφέροντες οφείλουν να ενημερώσουν αμελλητί την αναθέτουσα αρχή⁷⁵.

2.2.9.1 Προκαταρκτική απόδειξη κατά την υποβολή προσφορών

Προς προκαταρκτική απόδειξη ότι οι προσφέροντες οικονομικοί φορείς: α) δεν βρίσκονται σε μία από τις καταστάσεις της παραγράφου 2.2.3 και β) πληρούν τα σχετικά κριτήρια επιλογής των παραγράφων 2.2.4, 2.2.5, 2.2.6 και 2.2.7 της παρούσης, προσκομίζουν κατά την υποβολή της προσφοράς τους, ως δικαιολογητικό συμμετοχής, το προβλεπόμενο από το άρθρο 79 παρ. 1 και 3 του ν. 4412/2016 Ευρωπαϊκό Ενιαίο Έγγραφο Σύμβασης (ΕΕΕΣ), σύμφωνα με το επισυναπτόμενο στην παρούσα Παράρτημα V - ΕΕΕΣ, το οποίο ισοδυναμεί με ενημερωμένη υπεύθυνη δήλωση, με τις συνέπειες του ν. 1599/1986. Το ΕΕΕΣ⁷⁶ καταρτίζεται βάσει του τυποποιημένου εντύπου του Παραρτήματος 2 του Κανονισμού (ΕΕ) 2016/7 και συμπληρώνεται από τους προσφέροντες οικονομικούς φορείς σύμφωνα με τις οδηγίες του Παραρτήματος 1.⁷⁷

Το ΕΕΕΣ φέρει υπογραφή με ημερομηνία εντός του χρονικού διαστήματος κατά το οποίο μπορούν να υποβάλλονται προσφορές. Αν στο διάστημα που μεσολαβεί μεταξύ της ημερομηνίας υπογραφής του ΕΕΕΣ και της καταληκτικής ημερομηνίας υποβολής προσφορών έχουν επέλθει μεταβολές στα δηλωθέντα στοιχεία, εκ μέρους του, στο ΕΕΕΣ, ο οικονομικός φορέας αποσύρει την προσφορά του, χωρίς να απαιτείται απόφαση της αναθέτουσας αρχής. Στη συνέχεια μπορεί να την υποβάλει εκ νέου με επίκαιρο ΕΕΕΣ.⁷⁸

Ο οικονομικός φορέας δύναται να διευκρινίζει τις δηλώσεις και πληροφορίες που παρέχει στο ΕΕΕΣ με συνοδευτική υπεύθυνη δήλωση, την οποία υποβάλλει μαζί με αυτό.⁷⁹

Κατά την υποβολή του ΕΕΕΣ, καθώς και της συνοδευτικής υπεύθυνης δήλωσης, είναι δυνατή, με μόνη την υπογραφή του κατά περίπτωση εκπροσώπου του οικονομικού φορέα, η προκαταρκτική απόδειξη των λόγων αποκλεισμού που αναφέρονται στην παράγραφο 2.2.3 της παρούσας, για το σύνολο των φυσικών προσώπων που είναι μέλη του διοικητικού, διευθυντικού ή εποπτικού οργάνου του ή έχουν εξουσία εκπροσώπησης, λήψης αποφάσεων ή ελέγχου σε αυτόν.

Ως εκπρόσωπος του οικονομικού φορέα νοείται ο νόμιμος εκπρόσωπος αυτού, όπως προκύπτει από το ισχύον καταστατικό ή το πρακτικό εκπροσώπησης του κατά το χρόνο υποβολής της προσφοράς ή το αρμοδίως εξουσιοδοτημένο φυσικό πρόσωπο να εκπροσωπεί τον οικονομικό φορέα για διαδικασίες σύναψης συμβάσεων ή για συγκεκριμένη διαδικασία σύναψης σύμβασης.

Στην περίπτωση υποβολής προσφοράς από ένωση οικονομικών φορέων το ΕΕΕΣ υποβάλλεται χωριστά από κάθε μέλος της ένωσης. Στο ΕΕΕΣ απαραίτητως πρέπει να προσδιορίζεται η έκταση και το είδος της συμμετοχής του (συμπεριλαμβανομένης της κατανομής αμοιβής μεταξύ τους) κάθε μέλους της ένωσης, καθώς και ο εκπρόσωπος/συντονιστής αυτής.⁸⁰

Ο οικονομικός φορέας φέρει την ειδική υποχρέωση, να δηλώσει, μέσω του ΕΕΕΣ,⁸¹ την κατάστασή του σε σχέση με τους λόγους που προβλέπονται στο άρθρο 73 του ν. 4412/2016 και την παράγραφο 2.2.3 της

⁷⁵ Άρθρο 104 σε συνδυασμό με τις παρ. 4 και 5 του άρθρου 105 του ν. 4412/2016

⁷⁶ Το ΕΕΕΣ περιλαμβάνει τα ακόλουθα Μέρη: Μέρος I Πληροφορίες σχετικά με τη διαδικασία σύναψης σύμβασης και την αναθέτουσα αρχή, Μέρος II Πληροφορίες σχετικά με τον οικονομικό φορέα, Μέρος III Κριτήρια αποκλεισμού, Μέρος IV Κριτήρια Επιλογής, Μέρος VI Τελικές δηλώσεις.

⁷⁷ Από τις 2-5-2019, παρέχεται η ηλεκτρονική υπηρεσία [Promitheus ESPDint \(https://esp dint.eprocurement.gov.gr/\)](https://esp dint.eprocurement.gov.gr/) που προσφέρει τη δυνατότητα ηλεκτρονικής σύνταξης και διαχείρισης του Ευρωπαϊκού Ενιαίου Εγγράφου Σύμβασης (ΕΕΕΣ). Μπορείτε να δείτε τη σχετική ανακοίνωση στη Διαδικτυακή Πύλη του ΕΣΗΔΗΣ www.promitheus.gov.gr Πρβλ και το Διορθωτικό (Επίσημη Εφημερίδα της Ευρωπαϊκής Ένωσης L 17/65 της 23ης Ιανουαρίου 2018) στον Εκτελεστικό Κανονισμό (ΕΕ) 2016/7 για την καθιέρωση του τυποποιημένου εντύπου για το Ευρωπαϊκό Ενιαίο Έγγραφο Προμήθειας, με το οποίο επιλύθηκαν τα σχετικά ζητήματα ορολογίας που υπήρχαν στο αρχικό επίσημο ελληνικό κείμενο του Εκτελεστικού Κανονισμού, Μπορείτε να δείτε το σχετικό Διορθωτικό στην ακόλουθη διαδρομή [https://eur-lex.europa.eu/legal-content/EL/TXT/HTML/?uri=CELEX:32016R0007R\(01\)&from=EL](https://eur-lex.europa.eu/legal-content/EL/TXT/HTML/?uri=CELEX:32016R0007R(01)&from=EL)

⁷⁸ Άρθρο 79Α παρ. 4 του ν. 4412/2016

⁷⁹ Άρθρο 79 παρ. 9 του ν. 4412/2016

⁸⁰ Άρθρο 96 παρ. 7 του ν. 4412/2016

⁸¹ βλ. Δ.Ε.Ε. απόφαση της 19.6.2019, Meca, C-41/18, EU:C:2019:507, σκ. 28

παρούσης⁸² και ταυτόχρονα να επικαλεσθεί και τυχόν ληφθέντα μέτρα προς αποκατάσταση της αξιοπιστίας του.

Ιδίως επισημαίνεται ότι κατά την απάντηση οικονομικού φορέα στο σχετικό πεδίο του ΕΕΕΣ για τυχόν σύναψη συμφωνιών με άλλους οικονομικούς φορείς με στόχο τη στρέβλωση του ανταγωνισμού, η συνδρομή περιστάσεων, όπως η πάροδος της τριετούς περιόδου της ισχύος του λόγου αποκλεισμού (παραγράφου 10 του άρθρου 73) ή η εφαρμογή της διάταξης της παραγράφου 3β του άρθρου 44 του ν. 3959/2011, σύμφωνα με την περ. γ της παραγράφου 2.2.3.4 της παρούσης, αναλύεται στο σχετικό πεδίο που προβάλλει κατόπιν θετικής απάντησης⁸³.

Όσον αφορά στις υποχρεώσεις του ως προς την καταβολή φόρων ή εισφορών κοινωνικής ασφάλισης (περ. α' και β' της παρ. 2 του άρθρου 73 του ν. 4412/2016) αυτές θεωρείται ότι δεν έχουν αθετηθεί εφόσον δεν έχουν καταστεί ληξιπρόθεσμες ή εφόσον έχουν υπαχθεί σε δεσμευτικό διακανονισμό που τηρείται. Στην περίπτωση αυτή, ο οικονομικός φορέας δεν υποχρεούται να απαντήσει καταφατικά στο σχετικό πεδίο του ΕΕΕΣ με το οποίο ερωτάται εάν ο οικονομικός φορέας έχει ανεκπλήρωτες υποχρεώσεις όσον αφορά στην καταβολή φόρων ή εισφορών κοινωνικής ασφάλισης ή, κατά περίπτωση, εάν έχει αθετήσει τις παραπάνω υποχρεώσεις του⁸⁴.

2.2.9.2 Αποδεικτικά μέσα⁸⁵

A. Για την απόδειξη της μη συνδρομής λόγων αποκλεισμού κατ' άρθρο 2.2.3 και της πλήρωσης των κριτηρίων ποιοτικής επιλογής κατά τις παραγράφους 2.2.4, 2.2.5, 2.2.6 και 2.2.7, οι οικονομικοί φορείς προσκομίζουν τα δικαιολογητικά του παρόντος. Η προσκόμιση των εν λόγω δικαιολογητικών γίνεται κατά τα οριζόμενα στο άρθρο 3.2 από τον προσωρινό ανάδοχο. Η αναθέτουσα αρχή μπορεί να ζητεί από προσφέροντες, σε οποιοδήποτε χρονικό σημείο κατά τη διάρκεια της διαδικασίας, να υποβάλλουν όλα ή ορισμένα δικαιολογητικά, όταν αυτό απαιτείται για την ορθή διεξαγωγή της διαδικασίας.

Οι οικονομικοί φορείς δεν υποχρεούνται να υποβάλλουν δικαιολογητικά ή άλλα αποδεικτικά στοιχεία, αν και στο μέτρο που η αναθέτουσα αρχή έχει τη δυνατότητα να λαμβάνει τα πιστοποιητικά ή τις συναφείς πληροφορίες απευθείας μέσω πρόσβασης σε εθνική βάση δεδομένων σε οποιοδήποτε κράτος - μέλος της Ένωσης, η οποία διατίθεται δωρεάν, όπως εθνικό μητρώο συμβάσεων, εικονικό φάκελο επιχείρησης, ηλεκτρονικό σύστημα αποθήκευσης εγγράφων ή σύστημα προεπιλογής. Η δήλωση για την πρόσβαση σε εθνική βάση δεδομένων εμπεριέχεται στο Ευρωπαϊκό Ενιαίο Έγγραφο Σύμβασης (ΕΕΕΣ), στο οποίο περιέχονται επίσης οι πληροφορίες που απαιτούνται για τον συγκεκριμένο σκοπό, όπως η ηλεκτρονική διεύθυνση της βάσης δεδομένων, τυχόν δεδομένα αναγνώρισης και, κατά περίπτωση, η απαραίτητη δήλωση συναίνεσης.

Οι οικονομικοί φορείς δεν υποχρεούνται να υποβάλουν δικαιολογητικά, όταν η αναθέτουσα αρχή που έχει αναθέσει τη σύμβαση διαθέτει ήδη τα ως άνω δικαιολογητικά και αυτά εξακολουθούν να ισχύουν⁸⁶.

Τα δικαιολογητικά του παρόντος υποβάλλονται και γίνονται αποδεκτά σύμφωνα με την παράγραφο 2.4.2.5. και 3.2 της παρούσας.

Τα αποδεικτικά έγγραφα συντάσσονται στην ελληνική γλώσσα ή συνοδεύονται από επίσημη μετάφρασή τους στην ελληνική γλώσσα σύμφωνα με την παράγραφο 2.1.4.

B. 1. Για την απόδειξη της μη συνδρομής των λόγων αποκλεισμού της παραγράφου 2.2.3 οι προσφέροντες οικονομικοί φορείς προσκομίζουν αντίστοιχα τα δικαιολογητικά που αναφέρονται παρακάτω.

⁸² Βλ. ενδεικτικά ΣτΕ 754/2020, 753/2020 (Δ' Τμήμα)

⁸³ Παρ. 1 του άρθρου 79 του ν. 4412/2016, όπως τροποποιήθηκε με την παρ. 5 του άρθρου 235 του ν. 4635/2019.

⁸⁴ Παρ. 2^Α άρθρου 73 σε συνδυασμό με την παρ. 8 του άρθρου 79 του ν. 4412/2016

⁸⁵ Άρθρο 80 ν. 4412/2016. Επισημαίνεται, περαιτέρω ότι η Α.Α. ζητάει από τους οικονομικούς φορείς να προσκομίσουν μόνο εκείνα τα αποδεικτικά μέσα που ανταποκρίνονται στους λόγους αποκλεισμού και στα κριτήρια επιλογής που έχει ορίσει στις παραγράφους 2.2.3 έως 2.2.8 της παρούσας. Εάν, για παράδειγμα, δεν απαιτήσει ελάχιστα επίπεδα χρηματοοικονομικής επάρκειας των οικονομικών φορέων, τότε δεν θα ζητήσει ούτε τα αποδεικτικά μέσα της παρ. Β.3 της παρούσας

⁸⁶ Άρθρο 79 παρ. 6 ν. 4412/2016.

Αν το αρμόδιο για την έκδοση των ανωτέρω κράτος-μέλος ή χώρα δεν εκδίδει τέτοιου είδους έγγραφα ή πιστοποιητικά ή όπου το έγγραφο ή τα πιστοποιητικά αυτά δεν καλύπτουν όλες τις περιπτώσεις που αναφέρονται στις παραγράφους 2.2.3.1 και 2.2.3.2 περ. α' και β', καθώς και στην περ. β' της παραγράφου 2.2.3.4, τα έγγραφα ή τα πιστοποιητικά μπορεί να αντικαθίστανται από ένορκη βεβαίωση ή, στα κράτη - μέλη ή στις χώρες όπου δεν προβλέπεται ένορκη βεβαίωση, από υπεύθυνη δήλωση του ενδιαφερομένου ενώπιον αρμόδιας δικαστικής ή διοικητικής αρχής, συμβολαιογράφου ή αρμόδιου επαγγελματικού ή εμπορικού οργανισμού του κράτους - μέλους ή της χώρας καταγωγής ή της χώρας όπου είναι εγκατεστημένος ο οικονομικός φορέας. Οι αρμόδιες δημόσιες αρχές παρέχουν, όπου κρίνεται αναγκαίο, επίσημη δήλωση στην οποία αναφέρεται ότι δεν εκδίδονται τα έγγραφα ή τα πιστοποιητικά της παρούσας παραγράφου ή ότι τα έγγραφα αυτά δεν καλύπτουν όλες τις περιπτώσεις που αναφέρονται στις παραγράφους 2.2.3.1 και 2.2.3.2 περ. α' και β', καθώς και στην περ. β' της παραγράφου 2.2.3.4. Οι επίσημες δηλώσεις καθίστανται διαθέσιμες μέσω του επιγραμμικού αποθετηρίου πιστοποιητικών (e-Certis) του άρθρου 81 του ν. 4412/2016.

Ειδικότερα οι οικονομικοί φορείς προσκομίζουν:

α) για την παράγραφο 2.2.3.1 απόσπασμα του σχετικού μητρώου, όπως του ποινικού μητρώου ή, ελλείψει αυτού, ισοδύναμο έγγραφο που εκδίδεται από αρμόδια δικαστική ή διοικητική αρχή του κράτους-μέλους ή της χώρας καταγωγής ή της χώρας όπου είναι εγκατεστημένος ο οικονομικός φορέας, από το οποίο προκύπτει ότι πληρούνται αυτές οι προϋποθέσεις, που να έχει εκδοθεί έως τρεις (3) μήνες πριν από την υποβολή του.

Η υποχρέωση προσκόμισης του ως άνω αποσπάσματος αφορά και στα μέλη του διοικητικού, διευθυντικού ή εποπτικού οργάνου του εν λόγω οικονομικού φορέα ή στα πρόσωπα που έχουν εξουσία εκπροσώπησης, λήψης αποφάσεων ή ελέγχου σε αυτό κατά τα ειδικότερα αναφερόμενα στην ως άνω παράγραφο 2.2.3.1,

β) για την παράγραφο 2.2.3.2 πιστοποιητικό που εκδίδεται από την αρμόδια αρχή του οικείου κράτους - μέλους ή χώρας, που να είναι εν ισχύ κατά το χρόνο υποβολής του, άλλως, στην περίπτωση που δεν αναφέρεται σε αυτό χρόνος ισχύος, που να έχει εκδοθεί έως τρεις (3) μήνες πριν από την υποβολή του.

Ιδίως οι οικονομικοί φορείς που είναι εγκατεστημένοι στην Ελλάδα προσκομίζουν:

i) Για την απόδειξη της εκπλήρωσης των φορολογικών υποχρεώσεων της παραγράφου 2.2.3.2 περίπτωση (α) αποδεικτικό ενημερότητας εκδιδόμενο από την Α.Α.Δ.Ε..

ii) Για την απόδειξη της εκπλήρωσης των υποχρεώσεων προς τους οργανισμούς κοινωνικής ασφάλισης της παραγράφου 2.2.3.2 περίπτωση α' πιστοποιητικό εκδιδόμενο από τον e-ΕΦΚΑ.

iii) Για την παράγραφο 2.2.3.2 περίπτωση α', πλέον των ως άνω πιστοποιητικών, υπεύθυνη δήλωση ότι δεν έχει εκδοθεί δικαστική ή διοικητική απόφαση με τελεσίδικη και δεσμευτική ισχύ για την αθέτηση των υποχρεώσεών τους όσον αφορά στην καταβολή φόρων ή εισφορών κοινωνικής ασφάλισης.

γ) για την παράγραφο 2.2.3.4⁸⁷ περίπτωση β' πιστοποιητικό που εκδίδεται από την αρμόδια αρχή του οικείου κράτους - μέλους ή χώρας, που να έχει εκδοθεί έως τρεις (3) μήνες πριν από την υποβολή του.

Ιδίως οι οικονομικοί φορείς που είναι εγκατεστημένοι στην Ελλάδα προσκομίζουν:

i) Ενιαίο Πιστοποιητικό Δικαστικής Φερεγγυότητας από το αρμόδιο Πρωτοδικείο, από το οποίο προκύπτει ότι δεν τελούν υπό πτώχευση, πτωχευτικό συμβιβασμό ή υπό αναγκαστική διαχείριση ή δικαστική εκκαθάριση ή ότι δεν έχουν υπαχθεί σε διαδικασία εξυγίανσης. Για τις ΙΚΕ προσκομίζεται επιπλέον και πιστοποιητικό του Γ.Ε.Μ.Η. περί μη έκδοσης απόφασης λύσης ή κατάθεσης αίτησης λύσης του νομικού προσώπου, ενώ για τις ΕΠΕ προσκομίζεται επιπλέον πιστοποιητικό μεταβολών.

ii) Πιστοποιητικό του Γ.Ε.Μ.Η. από το οποίο προκύπτει ότι το νομικό πρόσωπο δεν έχει λυθεί και τεθεί υπό εκκαθάριση με απόφαση των εταίρων.

⁸⁷ Εφόσον η αναθέτουσα αρχή την επιλέξει ως λόγο αποκλεισμού.

iii) Εκτύπωση της καρτέλας “Στοιχεία Μητρώου/ Επιχείρησης” από την ηλεκτρονική πλατφόρμα της Ανεξάρτητης Αρχής Δημοσίων Εσόδων, όπως αυτά εμφανίζονται στο taxinet, από την οποία να προκύπτει η μη αναστολή της επιχειρηματικής δραστηριότητάς τους.

Προκειμένου για τα σωματεία και τους συνεταιρισμούς, το Ενιαίο Πιστοποιητικό Δικαστικής Φερεγγυότητας εκδίδεται για τα σωματεία από το αρμόδιο Πρωτοδικείο, και για τους συνεταιρισμούς για το χρονικό διάστημα έως τις 31.12.2019 από το Ειρηνοδικείο και μετά την παραπάνω ημερομηνία από το Γ.Ε.Μ.Η.

δ) Για τις λοιπές περιπτώσεις της παραγράφου 2.2.3.4, υπεύθυνη δήλωση του προσφέροντος οικονομικού φορέα ότι δεν συντρέχουν στο πρόσωπό του οι οριζόμενοι στην παράγραφο λόγοι αποκλεισμού⁸⁸.

ε) για την παράγραφο 2.2.3.9. υπεύθυνη δήλωση του προσφέροντος οικονομικού φορέα περί μη επιβολής σε βάρος του της κύρωσης του οριζόντιου αποκλεισμού, σύμφωνα τις διατάξεις της κείμενης νομοθεσίας.

B. 2. Για την απόδειξη της απαίτησης του άρθρου 2.2.4. (απόδειξη καταλληλότητας για την άσκηση επαγγελματικής δραστηριότητας) προσκομίζουν πιστοποιητικό/βεβαίωση του οικείου επαγγελματικού ή εμπορικού μητρώου του κράτους εγκατάστασης. Οι οικονομικοί φορείς που είναι εγκατεστημένοι σε κράτος μέλος της Ευρωπαϊκής Ένωσης προσκομίζουν πιστοποιητικό/βεβαίωση του αντίστοιχου επαγγελματικού ή εμπορικού μητρώου του Παραρτήματος XI του Προσαρτήματος Α' του ν. 4412/2016, με το οποίο πιστοποιείται αφενός η εγγραφή τους σε αυτό και αφετέρου το ειδικό επάγγελμά τους. Στην περίπτωση που χώρα δεν τηρεί τέτοιο μητρώο, το έγγραφο ή το πιστοποιητικό μπορεί να αντικαθίσταται από ένορκη βεβαίωση ή, στα κράτη - μέλη ή στις χώρες όπου δεν προβλέπεται ένορκη βεβαίωση, από υπεύθυνη δήλωση του ενδιαφερομένου ενώπιον αρμόδιας δικαστικής ή διοικητικής αρχής, συμβολαιογράφου ή αρμόδιου επαγγελματικού ή εμπορικού οργανισμού της χώρας καταγωγής ή της χώρας όπου είναι εγκατεστημένος ο οικονομικός φορέας ότι δεν τηρείται τέτοιο μητρώο και ότι ασκεί τη δραστηριότητα που απαιτείται για την εκτέλεση του αντικειμένου της υπό ανάθεση σύμβασης.⁸⁹

Οι εγκατεστημένοι στην Ελλάδα οικονομικοί φορείς προσκομίζουν βεβαίωση εγγραφής στο Βιοτεχνικό ή Εμπορικό ή Βιομηχανικό Επιμελητήριο ή στο Μητρώο Κατασκευαστών Αμυντικού Υλικού ή πιστοποιητικό που εκδίδεται από την οικεία υπηρεσία του Γ.Ε.Μ.Η. των ως άνω Επιμελητηρίων. Για την απόδειξη άσκησης γεωργικού ή κτηνοτροφικού επαγγέλματος, οι αναθέτουσες αρχές απαιτούν σχετική βεβαίωση άσκησης επαγγέλματος, από αρμόδια διοικητική αρχή ή αρχή Οργανισμού Τοπικής Αυτοδιοίκησης.

Επισημαίνεται ότι, τα δικαιολογητικά που αφορούν στην απόδειξη της απαίτησης του άρθρου 2.2.4 (απόδειξη καταλληλότητας για την άσκηση επαγγελματικής δραστηριότητας) γίνονται αποδεκτά, εφόσον έχουν εκδοθεί έως τριάντα (30) εργάσιμες ημέρες πριν από την υποβολή τους, εκτός εάν, σύμφωνα με τις ειδικότερες διατάξεις αυτών, φέρουν συγκεκριμένο χρόνο ισχύος.

B.3. Για την απόδειξη της οικονομικής και χρηματοοικονομικής επάρκειας της παραγράφου 2.2.5 οι οικονομικοί φορείς προσκομίζουν...⁹⁰. Δεν απαιτείται (διατηρείται για λόγους αρίθμησης).

Εάν ο οικονομικός φορέας, για βάσιμο λόγο, δεν είναι σε θέση να προσκομίσει τα ανωτέρω δικαιολογητικά, μπορεί να αποδεικνύει την οικονομική και χρηματοοικονομική του επάρκεια με οποιοδήποτε άλλο κατάλληλο έγγραφο.⁹¹

B.4. Για την απόδειξη της τεχνικής ικανότητας της παραγράφου 2.2.6 οι οικονομικοί φορείς προσκομίζουν...⁹² Δεν απαιτείται (διατηρείται για λόγους αρίθμησης).

⁸⁸ Παρ. 4 του άρθρου 74 του ν. 4412/2016

⁸⁹ Πρβλ. Παράρτημα XI Προσαρτήματος Α ν. 4412/2016. Επισημαίνεται ότι η Α.Α. απαιτεί στην εκάστοτε διακήρυξη, κατά περίπτωση, για τους εγκατεστημένους στην Ελλάδα οικονομικούς φορείς βεβαίωση εγγραφής σε ένα από τα σχετικά Επιμελητήρια/ Μητρώα, κατά περίπτωση .

⁹⁰ Συμπληρώνεται από την Α.Α. με ένα ή περισσότερα από τα δικαιολογητικά που αναφέρονται στο Μέρος Ι του Παραρτήματος XII του Προσαρτήματος Α' του ν. 4412/2016 (π.χ. τραπεζική βεβαίωση για την πιστοληπτική ικανότητα του οικονομικού φορέα (ημεδαπού ή αλλοδαπού) ή/ και αποσπάσματα οικονομικών καταστάσεων κλπ), τα οποία αντιστοιχούν, σε κάθε περίπτωση, στα κριτήρια οικονομικής και χρηματοοικονομικής επάρκειας που έχει θέσει η Α.Α. στο άρθρο 2.2.5.

⁹¹ Η καταλληλότητα του προσκομιζόμενου από τον οικονομικό φορέα εγγράφου για την απόδειξη της χρηματοοικονομικής του επάρκειας εναπόκειται στην κρίση της Α.Α. (πρβλ. άρθρο 80 παρ. 4 εδ. β ν. 4412/2016)

B.5. Για την απόδειξη της συμμόρφωσής τους με πρότυπα διασφάλισης ποιότητας και πρότυπα περιβαλλοντικής διαχείρισης της παραγράφου 2.2.7 οι οικονομικοί φορείς προσκομίζουν τα κάτωθι πιστοποιητικά:

Πιστοποιητικά συμμόρφωσης συστημάτων, διαχείρισης ποιότητας EN/ISO 9001, περιβαλλοντικής διαχείρισης EN/ISO 14001, διαχείρισης Υγείας και Ασφάλειας στο χώρο εργασίας OHSAS 18001 και ενεργειακής διαχείρισης EN/ISO 50001 ή άλλων ισοδυνάμων για την δραστηριότητά τους, τα οποία πρέπει να βρίσκονται σε ισχύ κατά την υποβολή της προσφοράς. Δεν γίνονται δεκτές βεβαιώσεις επιτυχούς αξιολόγησης χωρίς την έκδοση πιστοποιητικού. Πλέον του πιστοποιητικού οι διαγωνιζόμενοι πρέπει να προσκομίσουν τις βεβαιώσεις για τις ετήσιες επιθεωρήσεις που τυχόν απαιτούνται Υπό τους ίδιους όρους στις ενώσεις οικονομικών φορέων, όλοι οι οικονομικοί φορείς που συμμετέχουν στην ένωση πρέπει να διαθέτουν τα ανωτέρω πιστοποιητικά συμμόρφωσης.⁹³

B.6. Για την απόδειξη της νόμιμης εκπροσώπησης, στις περιπτώσεις που ο οικονομικός φορέας είναι νομικό πρόσωπο και εγγράφεται υποχρεωτικά ή προαιρετικά, κατά την κείμενη νομοθεσία, και δηλώνει την εκπροσώπηση και τις μεταβολές της σε αρμόδια αρχή (πχ ΓΕΜΗ), προσκομίζει σχετικό πιστοποιητικό ισχύουσας εκπροσώπησης, το οποίο πρέπει να έχει εκδοθεί έως τριάντα (30) εργάσιμες ημέρες πριν από την υποβολή του, εκτός αν αυτό φέρει συγκεκριμένο χρόνο ισχύος.

Ειδικότερα για τους ημεδαπούς οικονομικούς φορείς προσκομίζονται:

i) για την απόδειξη της νόμιμης εκπροσώπησης, στις περιπτώσεις που ο οικονομικός φορέας είναι νομικό πρόσωπο και υποχρεούται, κατά την κείμενη νομοθεσία, να δηλώνει την εκπροσώπηση και τις μεταβολές της στο ΓΕΜΗ⁹⁴, προσκομίζει σχετικό πιστοποιητικό ισχύουσας εκπροσώπησης⁹⁵, το οποίο πρέπει να έχει εκδοθεί έως τριάντα (30) εργάσιμες ημέρες πριν από την υποβολή του.

ii) Για την απόδειξη της νόμιμης σύστασης και των μεταβολών του νομικού προσώπου γενικό πιστοποιητικό μεταβολών του ΓΕΜΗ, εφόσον έχει εκδοθεί έως τρεις (3) μήνες πριν από την υποβολή του.

⁹² Συμπληρώνεται από την Α.Α. με ένα ή περισσότερα από τα δικαιολογητικά που αναφέρονται στο Μέρος II του Παραρτήματος XII του Προσαρτήματος Α' του ν. 4412/2016, τα οποία αντιστοιχούν, σε κάθε περίπτωση, στα κριτήρια τεχνικής και επαγγελματικής ικανότητας που έχει θέσει η αναθέτουσα αρχή στο άρθρο 2.2.6.

⁹³ Εφόσον η Α.Α. έχει απαιτήσει τη συμμόρφωση των οικονομικών φορέων με πρότυπα διασφάλισης ποιότητας ή/και πρότυπα περιβαλλοντικής διαχείρισης της παραγράφου 2.2.7, τότε μόνο συμπληρώνεται η παρούσα παράγραφος, σύμφωνα με τα προβλεπόμενα στο άρθρο 82 ν. 4412/2016, άλλως διαγράφεται.

⁹⁴ Σύμφωνα με το άρθρο 86 ν. 4635/2019 στο ΓΕΜΗ εγγράφονται υποχρεωτικά:

- α. η Ανώνυμη Εταιρεία που προβλέπεται στον ν. 4548/2018 (Α' 104), β. η Εταιρεία Περιορισμένης Ευθύνης που προβλέπεται στον ν. 3190/1955 (Α' 91),
- γ. η Ιδιωτική Κεφαλαιουχική Εταιρεία που προβλέπεται στον ν. 4072/2012 (Α' 86),
- δ. η Ομόρρυθμη και Ετερόρρυθμη (απλή ή κατά μετοχές) Εταιρεία που προβλέπονται στον ν. 4072/2012 (Α' 86), καθώς και οι ομόρρυθμοι εταίροι αυτών,
- ε. ο Αστικός Συνεταιρισμός του ν. 1667/1986 (Α' 196) (στον οποίο περιλαμβάνονται ο αλληλασφαλιστικός, ο πιστωτικός και ο οικοδομικός συνεταιρισμός),
- στ. η Κοιν.Σ.Ε.Π. που συστήνεται κατά τον ν. 4430/2016 (Α' 205) και
- ζ. η Κοι.Σ.Π.Ε. που συστήνεται κατά τον ν. 2716/1999 (Α' 96),
- η. η Αστική Εταιρεία με οικονομικό σκοπό (άρθρο 784 ΑΚ και 270 του ν. 4072/2012),
- θ. ο Ευρωπαϊκός Όμιλος Οικονομικού Σκοπού που προβλέπεται από τον Κανονισμό 2137/1985/ΕΟΚ (ΕΕΕΚ L. 199, διορθωτικό L. 247) και έχει την έδρα του στην ημεδαπή,
- ι. η Ευρωπαϊκή Εταιρεία που προβλέπεται στον Κανονισμό 2157/2001/ΕΚ (ΕΕΕΚ L. 294) και έχει την έδρα της στην ημεδαπή,
- ια. η Ευρωπαϊκή Συνεταιριστική Εταιρεία που προβλέπεται στον Κανονισμό 1435/2003/ΕΚ (ΕΕΕΚ L. 207) και έχει την έδρα της στην ημεδαπή,
- ιβ. τα υποκαταστήματα ή πρακτορεία που διατηρούν στην ημεδαπή οι αλλοδαπές εταιρείες που αναφέρονται στο άρθρο 29 της Οδηγίας (ΕΕ) 2017/1132 (ΕΕ L 169/30.6.2017) και έχουν έδρα σε κράτος - μέλος της Ευρωπαϊκής Ένωσης (Ε.Ε.),
- ιγ. τα υποκαταστήματα ή πρακτορεία που διατηρούν στην ημεδαπή οι αλλοδαπές εταιρείες που έχουν έδρα σε τρίτη χώρα και νομική μορφή ανάλογη με εκείνη των αλλοδαπών εταιριών που αναφέρεται στην περίπτωση ιβ',
- ιδ. τα υποκαταστήματα ή πρακτορεία, μέσω των οποίων ενεργούν εμπορικές πράξεις στην ημεδαπή τα φυσικά ή νομικά πρόσωπα ή ενώσεις προσώπων που έχουν την κύρια εγκατάσταση ή την έδρα τους στην αλλοδαπή και δεν εμπίπτουν στις περιπτώσεις ιβ' και ιγ',
- ιε. η Κοινοπραξία που καταχωρίζεται σύμφωνα με το άρθρο 293 παράγραφος 3 του ν. 4072/2012

⁹⁵ Το πιστοποιητικό Ισχύουσας Εκπροσώπησης (καταχωρίσεις μεταβολών εκπροσώπησης) παρουσιάζει τις σχετικές με τη διοίκηση και εκπροσώπηση της εταιρείας καταχωρίσεις/μεταβολές στο Γενικό Εμπορικό Μητρώο. Το Αναλυτικό Πιστοποιητικό Εκπροσώπησης παρουσιάζει τα στοιχεία των προσώπων που διοικούν και εκπροσωπούν την εταιρεία αυτή τη στιγμή, καθώς και το εύρος των αρμοδιοτήτων τους

Στις λοιπές περιπτώσεις τα κατά περίπτωση νομιμοποιητικά έγγραφα σύστασης και νόμιμης εκπροσώπησης (όπως καταστατικά, πιστοποιητικά μεταβολών, αντίστοιχα ΦΕΚ, αποφάσεις συγκρότησης οργάνων διοίκησης σε σώμα, κλπ., ανάλογα με τη νομική μορφή του οικονομικού φορέα), συνοδευόμενα από υπεύθυνη δήλωση του νόμιμου εκπροσώπου ότι εξακολουθούν να ισχύουν κατά την υποβολή τους.

Σε περίπτωση που για τη διενέργεια της παρούσας διαδικασίας ανάθεσης έχουν χορηγηθεί εξουσίες σε πρόσωπο πλέον αυτών που αναφέρονται στα παραπάνω έγγραφα, προσκομίζεται επιπλέον απόφαση-πρακτικό του αρμοδίου καταστατικού οργάνου διοίκησης του νομικού προσώπου με την οποία χορηγήθηκαν οι σχετικές εξουσίες. Όσον αφορά τα φυσικά πρόσωπα, εφόσον έχουν χορηγηθεί εξουσίες σε τρίτα πρόσωπα, προσκομίζεται εξουσιοδότηση του οικονομικού φορέα.

Οι αλλοδαποί οικονομικοί φορείς προσκομίζουν τα προβλεπόμενα, κατά τη νομοθεσία της χώρας εγκατάστασης, αποδεικτικά έγγραφα, και εφόσον δεν προβλέπονται, υπεύθυνη δήλωση του νόμιμου εκπροσώπου, από την οποία αποδεικνύονται τα ανωτέρω ως προς τη νόμιμη σύσταση, μεταβολές και εκπροσώπηση του οικονομικού φορέα.

Οι ως άνω υπεύθυνες δηλώσεις γίνονται αποδεκτές, εφόσον έχουν συνταχθεί μετά την κοινοποίηση της πρόσκλησης για την υποβολή των δικαιολογητικών.

Από τα ανωτέρω έγγραφα πρέπει να προκύπτουν η νόμιμη σύσταση του οικονομικού φορέα, όλες οι σχετικές τροποποιήσεις των καταστατικών, το/τα πρόσωπο/α που δεσμεύει/ουν νόμιμα την εταιρία κατά την ημερομηνία διενέργειας του διαγωνισμού (νόμιμος εκπρόσωπος, δικαίωμα υπογραφής κλπ.), τυχόν τρίτοι, στους οποίους έχει χορηγηθεί εξουσία εκπροσώπησης, καθώς και η θητεία του/των ή/και των μελών του οργάνου διοίκησης/ νόμιμου εκπροσώπου.

B.7. Οι οικονομικοί φορείς που είναι εγγεγραμμένοι σε επίσημους καταλόγους⁹⁶ που προβλέπονται από τις εκάστοτε ισχύουσες εθνικές διατάξεις ή διαθέτουν πιστοποίηση από οργανισμούς πιστοποίησης που συμμορφώνονται με τα ευρωπαϊκά πρότυπα πιστοποίησης, κατά την έννοια του Παραρτήματος VII του Προσαρτήματος Α' του ν. 4412/2016, μπορούν να προσκομίζουν στις αναθέτουσες αρχές πιστοποιητικό εγγραφής εκδιδόμενο από την αρμόδια αρχή ή το πιστοποιητικό που εκδίδεται από τον αρμόδιο οργανισμό πιστοποίησης.

Στα πιστοποιητικά αυτά αναφέρονται τα δικαιολογητικά βάσει των οποίων έγινε η εγγραφή των εν λόγω οικονομικών φορέων στον επίσημο κατάλογο ή η πιστοποίηση και η κατάταξη στον εν λόγω κατάλογο.

Η πιστοποιούμενη εγγραφή στους επίσημους καταλόγους από τους αρμόδιους οργανισμούς ή το πιστοποιητικό, που εκδίδεται από τον οργανισμό πιστοποίησης, συνιστά τεκμήριο καταλληλότητας όσον αφορά τις απαιτήσεις ποιοτικής επιλογής, τις οποίες καλύπτει ο επίσημος κατάλογος ή το πιστοποιητικό.

Οι οικονομικοί φορείς που είναι εγγεγραμμένοι σε επίσημους καταλόγους απαλλάσσονται από την υποχρέωση υποβολής των δικαιολογητικών που αναφέρονται στο πιστοποιητικό εγγραφής τους. Ειδικώς όσον αφορά την καταβολή των εισφορών κοινωνικής ασφάλισης και των φόρων και τελών, προσκομίζονται επιπροσθέτως της βεβαίωσης εγγραφής στον επίσημο κατάλογο και πιστοποιητικά, κατά τα οριζόμενα ανωτέρω στην περίπτωση B.1, υποπερ. i, ii και iii της περ. β.

B.8. Οι ενώσεις οικονομικών φορέων που υποβάλλουν κοινή προσφορά, υποβάλλουν τα παραπάνω, κατά περίπτωση δικαιολογητικά, για κάθε οικονομικό φορέα που συμμετέχει στην ένωση, σύμφωνα με τα ειδικότερα προβλεπόμενα στο άρθρο 19 παρ. 2 του ν. 4412/2016.

B.9. Στην περίπτωση που οικονομικός φορέας επιθυμεί να στηριχθεί στις ικανότητες άλλων φορέων, σύμφωνα με την παράγραφο 2.2.8 για την απόδειξη ότι θα έχει στη διάθεσή του τους αναγκαίους πόρους, προσκομίζει, ιδίως, σχετική έγγραφη δέσμευση των φορέων αυτών για τον σκοπό αυτό. Ειδικότερα, προσκομίζεται έγγραφο (συμφωνητικό ή σε περίπτωση νομικού προσώπου απόφαση του αρμοδίου οργάνου διοίκησης αυτού ή σε περίπτωση φυσικού προσώπου υπεύθυνη δήλωση), δυνάμει του οποίου αμφότεροι, διαγωνιζόμενος οικονομικός φορέας και τρίτος φορέας, εγκρίνουν τη μεταξύ τους συνεργασία για την κατά περίπτωση παροχή προς τον διαγωνιζόμενο της χρηματοοικονομικής ή/και τεχνικής ή/και επαγγελματικής ικανότητας του φορέα, ώστε αυτή να είναι στη διάθεση του

⁹⁶ Άρθρο 83 ν. 4412/2016.

διαγωνιζόμενου για την εκτέλεση της Σύμβασης. Η σχετική αναφορά θα πρέπει να είναι λεπτομερής και να αναφέρει κατ' ελάχιστον τους συγκεκριμένους πόρους που θα είναι διαθέσιμοι για την εκτέλεση της σύμβασης και τον τρόπο δια του οποίου θα χρησιμοποιηθούν αυτοί για την εκτέλεση της σύμβασης. Ο τρίτος θα δεσμεύεται ρητά ότι θα διαθέσει στον διαγωνιζόμενο τους συγκεκριμένους πόρους κατά τη διάρκεια της σύμβασης και ο διαγωνιζόμενος ότι θα κάνει χρήση αυτών σε περίπτωση που του ανατεθεί η σύμβαση.

Σε περίπτωση που ο τρίτος διαθέτει χρηματοοικονομική επάρκεια, θα δηλώνει επίσης ότι καθίσταται από κοινού με τον διαγωνιζόμενο υπεύθυνος για την εκτέλεση της σύμβασης.

Σε περίπτωση που ο τρίτος διαθέτει στοιχεία τεχνικής ή επαγγελματικής καταλληλότητας που σχετίζονται με τους τίτλους σπουδών και τα επαγγελματικά προσόντα που ορίζονται στην περίπτωση στ' του Μέρους ΙΙ του Παραρτήματος ΧΙΙ του Προσαρτήματος Α του ν. 4412/2016 ή με την σχετική επαγγελματική εμπειρία, θα δεσμεύεται ότι θα εκτελέσει τις εργασίες ή υπηρεσίες για τις οποίες απαιτούνται οι συγκεκριμένες ικανότητες, δηλώνοντας το τμήμα της σύμβασης που θα εκτελέσει.

Β.10. Στην περίπτωση που ο οικονομικός φορέας δηλώνει στην προσφορά του ότι θα κάνει χρήση υπεργολάβων, στις ικανότητες των οποίων δεν στηρίζεται, προσκομίζεται υπεύθυνη δήλωση του προσφέροντος με αναφορά του τμήματος της σύμβασης το οποίο προτίθεται να αναθέσει σε τρίτους υπό μορφή υπεργολαβίας και υπεύθυνη δήλωση των υπεργολάβων ότι αποδέχονται την εκτέλεση των εργασιών.

Β.11. Επισημαίνεται ότι γίνονται αποδεκτές:

- οι ένορκες βεβαιώσεις που αναφέρονται στην παρούσα Διακήρυξη, εφόσον έχουν συνταχθεί έως τρεις (3) μήνες πριν από την υποβολή τους,
- οι υπεύθυνες δηλώσεις, εφόσον έχουν συνταχθεί μετά την κοινοποίηση της πρόσκλησης για την υποβολή των δικαιολογητικών. Σημειώνεται ότι δεν απαιτείται θεώρηση του γνησίου της υπογραφής τους.

2.3 Κριτήρια Ανάθεσης

2.3.1 Κριτήριο ανάθεσης⁹⁷

Κριτήριο ανάθεσης⁹⁸ της Σύμβασης είναι η πλέον συμφέρουσα από οικονομική άποψη προσφορά βάσει βέλτιστης σχέσης ποιότητας – τιμής, η οποία εκτιμάται βάσει των κάτωθι κριτηρίων:

ΚΡΙΤΗΡΙΟ	ΠΕΡΙΓΡΑΦΗ	ΣΥΝΤΕΛΕΣΤΗΣ ΒΑΡΥΤΗΤΑΣ (σι)
ΚΡ1	Δομικά και ποιοτικά χαρακτηριστικά του εξοπλισμού	30 %
ΚΡ2	Χρηστικά/Λειτουργικά, αισθητικά χαρακτηριστικά, ομοιομορφία εξοπλισμού, προτεινόμενες δραστηριότητες, αρτιότητα και ολοκληρωμένος χαρακτήρας προσφοράς	60 %
ΚΡ3	Απαιτήσεις συντήρησης μεταλλικών μερών και χρωματισμού	10 %
ΑΘΡΟΙΣΜΑ ΣΥΝΟΛΟΥ ΣΥΝΤΕΛΕΣΤΩΝ ΒΑΡΥΤΗΤΑΣ		100 %

2.3.2 Βαθμολόγηση και κατάταξη προσφορών⁹⁹

⁹⁷ Άρθρο 86 ν. 4412/2016 και τυποποιημένο έντυπο 2 Παραρτήματος ΙΙ (Προκήρυξη σύμβασης), παρ. ΙΙ.2.5 Εκτελεστικού Κανονισμού (ΕΕ) 2015/1986 της Επιτροπής (L 296)

⁹⁸ Τα κριτήρια ανάθεσης θα πρέπει να συνδέονται με το αντικείμενο της σύμβασης, σύμφωνα με την παράγραφο 8 του άρθρου 86 του ν. 4412/2016. Διασφαλίζουν τη δυνατότητα αποτελεσματικού ανταγωνισμού και συνοδεύονται από προδιαγραφές που επιτρέπουν την αποτελεσματική επαλήθευση των πληροφοριών που παρέχονται από τους προσφέροντες, προκειμένου να αξιολογείται ο βαθμός συμμόρφωσής τους προς τα κριτήρια ανάθεσης. Εάν υπάρχουν αμφιβολίες, οι Α.Α. επαληθεύουν αποτελεσματικά την ακρίβεια των πληροφοριών και αποδείξεων, τις οποίες παρέχουν οι προσφέροντες (παρ. 9 άρθρου 86). Πρβλ και Κατευθυντήρια Οδηγία 11/2015 Ε.Α.Α.ΔΗ.ΣΥ. (ΑΔΑ ΩΛΝ4ΟΞΤΒ-ΜΙΦ)

Η βαθμολόγηση κάθε κριτηρίου αξιολόγησης κυμαίνεται από 100 βαθμούς στην περίπτωση που ικανοποιούνται ακριβώς όλοι οι όροι των τεχνικών προδιαγραφών, αυξάνεται δε μέχρι τους 120 βαθμούς όταν υπερκαλύπτονται οι απαιτήσεις του συγκεκριμένου κριτηρίου.

Κάθε κριτήριο αξιολόγησης βαθμολογείται αυτόνομα με βάση τα στοιχεία της προσφοράς¹⁰⁰.

Η αξιολόγηση και βαθμολόγηση (βί) των τεχνικών προσφορών στα ΚΡΙ κριτήρια, θα είναι συναρτώμενη, των προσκομιζόμενων εγγράφων, βεβαιώσεων, πιστοποιητικών, τεχνικών προδιαγραφών και τεχνικών χαρακτηριστικών, που θα προσκομίσουν οι υποψήφιοι με τις τεχνικές τους προσφορές, καθώς και του βαθμού συμμόρφωσης των λοιπών προσκομιζόμενων στοιχείων, απαιτήσεων, όρων και προϋποθέσεων που τίθενται στο ΠΑΡΑΡΤΗΜΑ VI - ΜΕΛΕΤΗ ΥΠΗΡΕΣΙΑΣ της παρούσας.

Η βαθμολόγηση κάθε κριτηρίου θα κυμαίνεται

< 100 :	όταν τα χαρακτηριστικά της προσφοράς δεν ικανοποιούν τις απαιτήσεις του συγκεκριμένου κριτηρίου, τις προδιαγραφές της μελέτης ή δεν αποδεικνύεται η πλήρωση των εν ισχύ διατάξεων
100	στο βαθμό που η προσφορά ικανοποιούνται ακριβώς όλοι οι όροι των τεχνικών προδιαγραφών
έως 120	όταν η προσφορά υπερκαλύπτει τις απαιτήσεις του συγκεκριμένου κριτηρίου και τους όρους των τεχνικών προδιαγραφών.

Ειδικότερα:

- (i) Για την βαθμολόγηση του κριτηρίου ΚΡ1 θα αξιολογηθούν επί ποινή αποκλεισμού τα ποιοτικά στοιχεία του προσφερόμενου εξοπλισμού, σε σύγκριση με τις ειδικές τεχνικές προδιαγραφές που τίθενται στη μελέτη της υπηρεσίας και ειδικότερα αυτά που αφορούν στους περιορισμούς χρήσης υλικών στους δομικούς σκελετούς, τις καλύψεις οροφών, δαπέδων, στηθαίων και των επιμέρους στοιχείων (αλυσίδες, συρματόσχοινα, κούνιες κλπ) που συνθέτουν κάθε όργανο καθώς και του συνοδευτικού εξοπλισμού.

Η αξιολόγηση των φωτιστικών σωμάτων βασίζεται αποκλειστικά στην κάλυψη των τεχνικών προδιαγραφών της υπ' αριθμ. 16/2020 μελέτης του Δήμου Κεντρικών Τζουμέρκων.

Ειδικότερα η βαθμολογία αυξάνεται στους 120 βαθμούς:

- Εάν εξασφαλίζεται η μέγιστη μακροχρόνια ανθεκτικότητα των υλικών του δομικού σκελετού και ειδικότερα το τμήμα εντός της θεμελίωσης και πλησίον του εδάφους
- Εάν η τυχόν διορθωτική επέμβαση στο καθεστώς της δομικής αριότητας του σκελετού των εξοπλισμών οργάνων ικανοποιεί τις διατάξεις της εγκ. 44, Α.Π 30681/2014.

Οι διαγωνιζόμενοι στις «Πρόσθετες παρατηρήσεις διαγωνιζόμενου» του Πίνακα Συμμόρφωσης θα επισημάνουν τα στοιχεία που αιτιολογούν την προσαύξηση της βαθμολογίας.

- (ii) Για την βαθμολόγηση του κριτηρίου ΚΡ2 θα ληφθεί ιδιαίτερα υπ όψιν τα υποβληθέντα ΣΧΕΔΙΑ ΔΙΑΤΑΞΗΣ ΕΞΟΠΛΙΣΜΟΥ ΠΡΟΣΦΟΡΑΣ των παιδικών χαρών, από τον κάθε διαγωνιζόμενο καθώς και τα λοιπά στοιχεία που θα προσκομίσει όπως προσδιορίζονται στην παράγραφο 2.4.3 της παρούσας, ώστε να αξιολογηθούν τα χρηστικά/λειτουργικά χαρακτηριστικά των οργάνων, οι δραστηριότητες που καλύπτει το καθένα απευθυνόμενο σε κάθε ηλικιακή ομάδα, η συναρμογή χρήσεων των οργάνων μεταξύ τους ως προς τη διάταξη, η τυχόν προσφορά επιπλέον δραστηριοτήτων και χρήσεων, η συναρμογή των αισθητικών και χρωματικών χαρακτηριστικών καθώς και η κάλυψη ομοιομορφίας των οργάνων τόσο για κάθε ηλικιακή ομάδα όσο στο σύνολο της παιδικής χαράς.

Στο κριτήριο αυτό θα αξιολογηθεί επιπλέον η ασφάλεια και ευχέρεια αυτόνομης χρήσης του εξοπλισμού που προορίζεται για ΑΜΕΑ, από τους χρήστες τους .

⁹⁹ Άρθρο 86 παρ. 11, 13 και 16 ν. 4412/2016

¹⁰⁰ Η βαθμολόγηση πρέπει να είναι πλήρως και ειδικά αιτιολογημένη και να περιλαμβάνει υποχρεωτικά, εκτός από τη βαθμολογία, και την λεκτική διατύπωση της κρίσης ανά κριτήριο.

Επιδιώκονται προτάσεις από τους διαγωνιζόμενους με κατά το δυνατό υπερκάλυψη των ελάχιστα απαιτούμενων χρήσεων, καθώς και η δυνατότητα εμπλουτισμού δραστηριοτήτων που θα παρέχονται στο χώρο της παιδικής χαράς πέραν των προβλεπομένων αλλά θα πληρούνται για αυτές οι απαιτήσεις ασφαλούς άσκησης.

Ειδικότερα η βαθμολογία αυξάνεται στους 120 βαθμούς εάν είναι δυνατή:

- η αυτονομία χρήσης των οργάνων που προορίζονται για ΑΜΕΑ,
- ο εμπλουτισμός δραστηριοτήτων στο χώρο της παιδικής χαράς
- η βέλτιστη ομοιομορφία των οργάνων και
- η αρτιότητα της προσφοράς ως προς τις περιγραφές του προσφερόμενου εξοπλισμού και του προσδιορισμού των δαπανών που προβλέπει η προσφορά του αναδόχου για τον επίτευξη ολοκληρωμένου και λειτουργικού χαρακτήρα της παιδικής χαράς

Οι διαγωνιζόμενοι στις «Πρόσθετες παρατηρήσεις διαγωνιζομένου» του Πίνακα Συμμόρφωσης θα επισημάνουν τα στοιχεία που αιτιολογούν την προσαύξηση της βαθμολογίας.

(iii) Για την βαθμολόγηση του κριτηρίου ΚΡ3 θα αξιολογηθεί

- ο χρόνος εγγύησης καλής λειτουργίας για τον οποίο δεσμεύονται οι διαγωνιζόμενοι όπως αναφέρεται στην παρ. 6.6 ΕΓΓΥΗΜΕΝΗ ΛΕΙΤΟΥΡΓΙΑ ΠΡΟΜΗΘΕΙΑΣ,
- τα ποιοτικά χαρακτηριστικά των υλικών και
- η απαίτηση συντήρησης του εξοπλισμού που θα βαρύνει το Δήμο μετά το πέρας του χρόνου εγγύησης καλής λειτουργίας

Ειδικότερα η βαθμολογία αυξάνεται στους 120 βαθμούς εάν είναι δυνατή η επίτευξη αναλλοίωτων ποιοτικών χαρακτηριστικών του δομικού σκελετού και των συστατικών μερών του εξοπλισμού.

Οι διαγωνιζόμενοι στις «Πρόσθετες παρατηρήσεις διαγωνιζομένου» του Πίνακα Συμμόρφωσης θα επισημάνουν τα στοιχεία που αιτιολογούν την προσαύξηση της βαθμολογίας.

Η σταθμισμένη βαθμολογία του κάθε κριτηρίου θα προκύπτει από το γινόμενο του επιμέρους συντελεστή βαρύτητας επί τη βαθμολογία του, η δε συνολική βαθμολογία της προσφοράς θα προκύπτει από το άθροισμα των σταθμισμένων βαθμολογιών όλων των κριτηρίων.

Η συνολική βαθμολογία της τεχνικής προσφοράς κάθε διαγωνιζομένου, υπολογίζεται με βάση τον παρακάτω τύπο :

$$T = \sigma_1 \chi K_1 + \sigma_2 \chi K_2 + \dots + \sigma_n \chi K_n$$

Κριτήρια με βαθμολογία μικρότερη από 100 βαθμούς (ήτοι που δεν καλύπτουν/παρουσιάζουν αποκλίσεις από τις τεχνικές προδιαγραφές της παρούσας) επιφέρουν την απόρριψη της προσφοράς.

Πλέον συμφέρουσα από οικονομική άποψη προσφορά είναι εκείνη που παρουσιάζει τον μικρότερο λόγο της προσφερθείσας τιμής προς τη συνολική βαθμολογία της τεχνικής προσφοράς (ήτοι αυτή στην οποία το Λ είναι ο μικρότερος αριθμός), σύμφωνα με τον τύπο που ακολουθεί.

$$\Lambda = \frac{\text{Προσφερθείσα τιμή}}{\text{Συνολική βαθμολογία τεχνικής προσφοράς}}$$

2.3.3 Ηλεκτρονικοί πλειστηριασμοί¹⁰¹

Δεν υφίστανται.

¹⁰¹ Άρθρο 34 ν. 4412/2016 και Παράρτημα VI Προσαρτήματος Α ν. 4412/2016.

2.4 Κατάρτιση - Περιεχόμενο Προσφορών

2.4.1 Γενικοί όροι υποβολής προσφορών

Οι προσφορές υποβάλλονται με βάση τις απαιτήσεις που ορίζονται στο Παράρτημα Ι και VI της Διακήρυξης, για το σύνολο της προκηρυχθείσας ποσότητας της προμήθειας ανά είδος.

Δεν επιτρέπονται εναλλακτικές προσφορές.¹⁰²

Η ένωση Οικονομικών Φορέων υποβάλλει κοινή προσφορά, η οποία υπογράφεται υποχρεωτικά ηλεκτρονικά είτε από όλους τους Οικονομικούς Φορείς που αποτελούν την ένωση, είτε από εκπρόσωπό τους νομίμως εξουσιοδοτημένο. Στην προσφορά, απαραίτητως πρέπει να προσδιορίζεται η έκταση και το είδος της συμμετοχής του (συμπεριλαμβανομένης της κατανομής αμοιβής μεταξύ τους) κάθε μέλους της ένωσης, καθώς και ο εκπρόσωπος/συντονιστής αυτής.¹⁰³

Οι οικονομικοί φορείς μπορούν να αποσύρουν την προσφορά τους, πριν την καταληκτική ημερομηνία υποβολής προσφοράς, χωρίς να απαιτείται έγκριση εκ μέρους του αποφαινομένου οργάνου της αναθέτουσας αρχής, υποβάλλοντας έγγραφη ειδοποίηση προς την αναθέτουσα αρχή μέσω της λειτουργικότητας «Επικοινωνία» του ΕΣΗΔΗΣ.¹⁰⁴

2.4.2 Χρόνος και Τρόπος υποβολής προσφορών

2.4.2.1. Οι προσφορές υποβάλλονται από τους ενδιαφερόμενους ηλεκτρονικά, μέσω του ΕΣΗΔΗΣ, μέχρι την καταληκτική ημερομηνία και ώρα που ορίζει η παρούσα διακήρυξη, στην Ελληνική Γλώσσα, σε ηλεκτρονικό φάκελο, σύμφωνα με τα αναφερόμενα στον ν.4412/2016, ιδίως στα άρθρα 36 και 37 και στην κατ' εξουσιοδότηση της παρ. 5 του άρθρου 36 του ν.4412/2016 εκδοθείσα υπ' αριθμ. 64233/08.06.2021 (Β'2453/ 09.06.2021) Κοινή Απόφαση των Υπουργών Ανάπτυξης και Επενδύσεων και Ψηφιακής Διακυβέρνησης με θέμα «Ρυθμίσεις τεχνικών ζητημάτων που αφορούν την ανάθεση των Δημοσίων Συμβάσεων Προμηθειών και Υπηρεσιών με χρήση των επιμέρους εργαλείων και διαδικασιών του Εθνικού Συστήματος Ηλεκτρονικών Δημοσίων Συμβάσεων (ΕΣΗΔΗΣ)» (εφεξής Κ.Υ.Α. ΕΣΗΔΗΣ Προμήθειες και Υπηρεσίες).

Για τη συμμετοχή στο διαγωνισμό οι ενδιαφερόμενοι οικονομικοί φορείς απαιτείται να διαθέτουν προηγμένη ηλεκτρονική υπογραφή που υποστηρίζεται τουλάχιστον από αναγνωρισμένο (εγκεκριμένο) πιστοποιητικό, το οποίο χορηγήθηκε από πάροχο υπηρεσιών πιστοποίησης, ο οποίος περιλαμβάνεται στον κατάλογο εμπιστευσης που προβλέπεται στην απόφαση 2009/767/ΕΚ και σύμφωνα με τα οριζόμενα στο Κανονισμό (ΕΕ) 910/2014 και να εγγραφούν στο ΕΣΗΔΗΣ, σύμφωνα με την περ. β της παρ. 2 του άρθρου 37 του ν. 4412/2016 και τις διατάξεις του άρθρου 6 της Κ.Υ.Α. ΕΣΗΔΗΣ Προμήθειες και Υπηρεσίες.

2.4.2.2. Ο χρόνος υποβολής της προσφοράς μέσω του ΕΣΗΔΗΣ βεβαιώνεται αυτόματα από το ΕΣΗΔΗΣ με υπηρεσίες χρονοσήμανσης, σύμφωνα με τα οριζόμενα στο άρθρο 37 του ν. 4412/2016 και τις διατάξεις του άρθρου 10 της ως άνω κοινής υπουργικής απόφασης.

Μετά την παρέλευση της καταληκτικής ημερομηνίας και ώρας, δεν υπάρχει η δυνατότητα υποβολής προσφοράς στο ΕΣΗΔΗΣ. Σε περιπτώσεις τεχνικής αδυναμίας λειτουργίας του ΕΣΗΔΗΣ, η αναθέτουσα αρχή ρυθμίζει τα της συνέχειας του διαγωνισμού με αιτιολογημένη απόφασή της.¹⁰⁵

2.4.2.3. Οι οικονομικοί φορείς υποβάλλουν με την προσφορά τους τα ακόλουθα σύμφωνα με τις διατάξεις του άρθρου 13 της Κ.Υ.Α. ΕΣΗΔΗΣ Προμήθειες και Υπηρεσίες:

(α) έναν ηλεκτρονικό (υπο)φάκελο με την ένδειξη «Δικαιολογητικά Συμμετοχής–Τεχνική Προσφορά», στον οποίο περιλαμβάνεται το σύνολο των κατά περίπτωση απαιτούμενων δικαιολογητικών και η τεχνική προσφορά, σύμφωνα με τις διατάξεις της κείμενης νομοθεσίας και την παρούσα.

¹⁰² Άρθρο 57 του ν. 4412/2016.

¹⁰³ Άρθρο 96, παρ. 7 του ν. 4412/2016.

¹⁰⁴ Άρθρο 15 ΚΥΑ ΕΣΗΔΗΣ Προμήθειες και Υπηρεσίες

¹⁰⁵ Άρθρο 37 παρ. 4 του ν. 4412/2016 και άρθρο 4 παρ. 2 Κ.Υ.Α. ΕΣΗΔΗΣ Προμήθειες και Υπηρεσίες.

(β) έναν ηλεκτρονικό (υπο)φάκελο με την ένδειξη «Οικονομική Προσφορά», στον οποίο περιλαμβάνεται η οικονομική προσφορά του οικονομικού φορέα και το σύνολο των κατά περίπτωση απαιτούμενων δικαιολογητικών.

Από τον Οικονομικό Φορέα σημαίνονται, με χρήση της σχετικής λειτουργικότητας του ΕΣΗΔΗΣ, τα στοιχεία εκείνα της προσφοράς του που έχουν εμπιστευτικό χαρακτήρα σύμφωνα με τα οριζόμενα στο άρθρο 21 του ν. 4412/2016. Εφόσον ένας οικονομικός φορέας χαρακτηρίζει πληροφορίες ως εμπιστευτικές, λόγω ύπαρξης τεχνικού ή εμπορικού απορρήτου, στη σχετική δήλωσή του, αναφέρει ρητά όλες τις σχετικές διατάξεις νόμου ή διοικητικές πράξεις που επιβάλλουν την εμπιστευτικότητα της συγκεκριμένης πληροφορίας.

Δεν χαρακτηρίζονται ως εμπιστευτικές, πληροφορίες σχετικά με τις τιμές μονάδας, τις προσφερόμενες ποσότητες, την οικονομική προσφορά και τα στοιχεία της τεχνικής προσφοράς που χρησιμοποιούνται για την αξιολόγησή της.

2.4.2.4. Εφόσον οι Οικονομικοί Φορείς καταχωρίσουν τα στοιχεία, μεταδεδομένα και συνημμένα ηλεκτρονικά αρχεία, που αφορούν δικαιολογητικά συμμετοχής-τεχνικής προσφοράς και οικονομικής προσφοράς τους στις αντίστοιχες ειδικές ηλεκτρονικές φόρμες του ΕΣΗΔΗΣ, στην συνέχεια, μέσω σχετικής λειτουργικότητας, εξάγουν αναφορές (εκτυπώσεις) σε μορφή ηλεκτρονικών αρχείων με μορφότυπο PDF, τα οποία αποτελούν συνοπτική αποτύπωση των καταχωρισμένων στοιχείων. Τα ηλεκτρονικά αρχεία των εν λόγω αναφορών (εκτυπώσεων) υπογράφονται ψηφιακά, σύμφωνα με τις προβλεπόμενες διατάξεις (περ. β της παρ. 2 του άρθρου 37) και επισυνάπτονται από τον Οικονομικό Φορέα στους αντίστοιχους υποφακέλους. Επισημαίνεται ότι η εξαγωγή και η επισύναψη των προαναφερθέντων αναφορών (εκτυπώσεων) δύναται να πραγματοποιείται για κάθε υποφάκελο ξεχωριστά, από τη στιγμή που έχει ολοκληρωθεί η καταχώριση των στοιχείων σε αυτόν¹⁰⁶.

2.4.2.5. Ειδικότερα, όσον αφορά τα συνημμένα ηλεκτρονικά αρχεία της προσφοράς, οι Οικονομικοί Φορείς τα καταχωρίζουν στους ανωτέρω (υπο)φακέλους μέσω του Υποσυστήματος, ως εξής :

Τα έγγραφα που καταχωρίζονται στην ηλεκτρονική προσφορά, και δεν απαιτείται να προσκομισθούν και σε έντυπη μορφή, γίνονται αποδεκτά κατά περίπτωση, σύμφωνα με τα προβλεπόμενα στις διατάξεις:

α) είτε των άρθρων 13, 14 και 28 του ν. 4727/2020 (Α' 184) περί ηλεκτρονικών δημοσίων εγγράφων που φέρουν ηλεκτρονική υπογραφή ή σφραγίδα και, εφόσον πρόκειται για αλλοδαπά δημόσια ηλεκτρονικά έγγραφα, εάν φέρουν επισημείωση e-Apostille

β) είτε των άρθρων 15 και 27¹⁰⁷ του ν. 4727/2020 (Α' 184) περί ηλεκτρονικών ιδιωτικών εγγράφων που φέρουν ηλεκτρονική υπογραφή ή σφραγίδα

γ) είτε του άρθρου 11 του ν. 2690/1999 (Α' 45),

δ) είτε της παρ. 2 του άρθρου 37 του ν. 4412/2016, περί χρήσης ηλεκτρονικών υπογραφών σε ηλεκτρονικές διαδικασίες δημοσίων συμβάσεων,

ε) είτε της παρ. 8 του άρθρου 92 του ν. 4412/2016, περί συνυποβολής υπεύθυνης δήλωσης στην περίπτωση απλής φωτοτυπίας ιδιωτικών εγγράφων.¹⁰⁸

¹⁰⁶ Άρθρο 13 παρ. 1.4 και 1.5 της Κ.Υ.Α. ΕΣΗΔΗΣ Προμήθειες και Υπηρεσίες

¹⁰⁷ Βλ. σχετικά με την ηλεκτρονική υπεύθυνη δήλωση το άρθρο εικοστό έβδομο της από 20.3.2020 Π.Ν.Π., (Α 68) - που κυρώθηκε με το άρθρο 1 του ν. 4683/2020 (Α' 83)-κατά τις παραγράφους 1 και 2 του οποίου:" Η υπεύθυνη δήλωση του άρθρου 8 του ν. 1599/1986 (Α' 75) μπορεί να συντάσσεται στην Ενιαία Ψηφιακή Πύλη της Δημόσιας Διοίκησης του άρθρου 52 του ν. 4635/2019, μέσω της ηλεκτρονικής εφαρμογής «e-Dilosi». Η ηλεκτρονική υπεύθυνη δήλωση υποβάλλεται και γίνεται αποδεκτή σύμφωνα με τα οριζόμενα στο εικοστό τέταρτο άρθρο της παρούσας. 2. Η αυθεντικοποίηση που πραγματοποιείται για τη χρήση της ηλεκτρονικής εφαρμογής της παρ. 1 του παρόντος έχει την ίδια ισχύ με τη βεβαίωση γνήσιου υπογραφής του άρθρου 11 του ν. 2690/1999 (Α' 45). Η ημερομηνία που αναγράφεται στην προηγμένη ή εγκεκριμένη ηλεκτρονική σφραγίδα του Υπουργείου Ψηφιακής Διακυβέρνησης αντιστοιχεί στην ημερομηνία έκδοσης της ηλεκτρονικής υπεύθυνης δήλωσης. Εφόσον τηρούνται οι όροι του προηγούμενου εδαφίου, η ηλεκτρονική υπεύθυνη δήλωση, τόσο ως ηλεκτρονικό όσο και ως έντυπο έγγραφο, συνιστά έγγραφο βέβαιης χρονολογίας".

¹⁰⁸ Ομοίως προβλέπεται και στην περίπτωση υποβολής αποδεικτικών στοιχείων σύμφωνα με το άρθρο 80 παρ. 13 του ν.4412/2016 . Πρβλ και άρθρο 13 παρ. 1.3.1 της Κ.Υ.Α. ΕΣΗΔΗΣ Προμήθειες και Υπηρεσίες

Επιπλέον, δεν προσκομίζονται σε έντυπη μορφή τα ΦΕΚ¹⁰⁹ και ενημερωτικά και τεχνικά φυλλάδια και άλλα έντυπα, εταιρικά ή μη, με ειδικό τεχνικό περιεχόμενο, δηλαδή έντυπα με αμιγώς τεχνικά χαρακτηριστικά, όπως αριθμούς, αποδόσεις σε διεθνείς μονάδες, μαθηματικούς τύπους και σχέδια.

Ειδικότερα, τα στοιχεία και δικαιολογητικά για τη συμμετοχή του Οικονομικού Φορέα στη διαδικασία καταχωρίζονται από αυτόν σε μορφή ηλεκτρονικών αρχείων με μορφότυπο PDF.

Έως την ημέρα και ώρα αποσφράγισης των προσφορών προσκομίζονται με ευθύνη του οικονομικού φορέα στην αναθέτουσα αρχή, σε έντυπη μορφή και σε κλειστό-ούς φάκελο-ους, στον οποίο αναγράφεται ο αποστολέας και ως παραλήπτης η Επιτροπή Διαγωνισμού του παρόντος διαγωνισμού, τα στοιχεία της ηλεκτρονικής προσφοράς του, τα οποία απαιτείται να προσκομισθούν σε πρωτότυπη μορφή. Τέτοια στοιχεία και δικαιολογητικά ενδεικτικά είναι :

α) η πρωτότυπη εγγυητική επιστολή συμμετοχής, πλην των περιπτώσεων που αυτή εκδίδεται ηλεκτρονικά, άλλως η προσφορά απορρίπτεται ως απαράδεκτη,

β) αυτά που δεν υπάγονται στις διατάξεις του άρθρου 11 παρ. 2 του ν. 2690/1999¹¹⁰,

γ) ιδιωτικά έγγραφα τα οποία δεν έχουν επικυρωθεί από δικηγόρο ή δεν φέρουν θεώρηση από υπηρεσίες και φορείς της περίπτωσης α της παρ. 2 του άρθρου 11 του ν. 2690/1999 ή δεν συνοδεύονται από υπεύθυνη δήλωση για την ακρίβειά τους, καθώς και

δ) τα αλλοδαπά δημόσια έντυπα έγγραφα που φέρουν την επισήμειωση της Χάγης (Apostille), ή προξενική θεώρηση και δεν έχουν επικυρωθεί από δικηγόρο¹¹¹.

Σε περίπτωση μη υποβολής ενός ή περισσότερων από τα ως άνω στοιχεία και δικαιολογητικά που υποβάλλονται σε έντυπη μορφή, πλην της πρωτότυπης εγγύησης συμμετοχής, η αναθέτουσα αρχή δύναται να ζητήσει τη συμπλήρωση και υποβολή τους, σύμφωνα με το άρθρο 102 του ν. 4412/2016.

Στα αλλοδαπά δημόσια έγγραφα και δικαιολογητικά εφαρμόζεται η Συνθήκη της Χάγης της 5ης.10.1961, που κυρώθηκε με το ν. 1497/1984 (Α'188) , εφόσον συντάσσονται σε κράτη που έχουν προσχωρήσει στην ως άνω Συνθήκη, άλλως φέρουν προξενική θεώρηση. Απαλλάσσονται από την απαίτηση επικύρωσης (με Apostille ή Προξενική Θεώρηση) αλλοδαπά δημόσια έγγραφα όταν καλύπτονται από διμερείς ή πολυμερείς συμφωνίες που έχει συνάψει η Ελλάδα (ενδεικτικά «Σύμβαση νομικής συνεργασίας μεταξύ Ελλάδας και Κύπρου – 05.03.1984» (κυρωτικός ν.1548/1985, «Σύμβαση περί απαλλαγής από την επικύρωση ορισμένων πράξεων και εγγράφων – 15.09.1977» (κυρωτικός ν.4231/2014)). Επίσης απαλλάσσονται από την απαίτηση επικύρωσης ή παρόμοιας διατύπωσης δημόσια έγγραφα που εκδίδονται από τις αρχές κράτους μέλους που υπάγονται στον Καν ΕΕ 2016/1191 για την απλούστευση των απαιτήσεων για την υποβολή ορισμένων δημοσίων εγγράφων στην ΕΕ, όπως, ενδεικτικά, το λευκό ποινικό μητρώο, υπό τον όρο ότι τα σχετικά με το γεγονός αυτό δημόσια έγγραφα εκδίδονται για πολίτη της Ένωσης από τις αρχές του κράτους μέλους της ιθαγένειάς του.

Επίσης, γίνονται υποχρεωτικά αποδεκτά ευκρινή φωτοαντίγραφα εγγράφων που έχουν εκδοθεί από αλλοδαπές αρχές και έχουν επικυρωθεί από δικηγόρο, σύμφωνα με τα προβλεπόμενα στην παρ. 2 περ. β του άρθρου 11 του ν. 2690/1999 “Κώδικας Διοικητικής Διαδικασίας”, όπως αντικαταστάθηκε ως άνω με το άρθρο 1 παρ.2 του ν.4250/2014.

Οι πρωτότυπες εγγυήσεις συμμετοχής, πλην των εγγυήσεων που εκδίδονται ηλεκτρονικά, προσκομίζονται με ευθύνη του οικονομικού φορέα, σε κλειστό φάκελο, στον οποίο αναγράφεται ο αποστολέας, τα στοιχεία του παρόντος διαγωνισμού και ως παραλήπτης η Επιτροπή Διαγωνισμού, το αργότερο πριν την ημερομηνία και ώρα αποσφράγισης των προσφορών που ορίζεται στην παρ. 3.1 της παρούσας, άλλως η προσφορά απορρίπτεται ως απαράδεκτη, μετά από γνώμη της Επιτροπής Διαγωνισμού.

Η προσκόμιση των εγγυήσεων συμμετοχής πραγματοποιείται είτε με κατάθεση του ως άνω φακέλου στην υπηρεσία πρωτοκόλλου της αναθέτουσας αρχής, είτε με την αποστολή του ταχυδρομικώς, επί αποδείξει.

¹⁰⁹ Σύμφωνα με την περ. ε της παρ. 2 του ν. 2690/1999 (ΚΔΔ), «ε. Για τα αντίγραφα των Φύλλων Εφημερίδας της Κυβερνήσεως (ΦΕΚ) που έχουν προέλθει από πρωτότυπο ΦΕΚ σε έντυπη μορφή ή από ΦΕΚ σε ηλεκτρονική μορφή που έχει καταχωριστεί στην ιστοσελίδα του Εθνικού Τυπογραφείου, ισχύουν ανάλογα οι ρυθμίσεις του άρθρου αυτού...».

¹¹⁰ Ενδεικτικά συμβολαιογραφικές ένορκες βεβαιώσεις ή λοιπά συμβολαιογραφικά έγγραφα

¹¹¹ Άρθρο 13 παρ. 1.6 της Κ.Υ.Α. ΕΣΗΔΗΣ Προμήθειες και Υπηρεσίες

Το βάρος απόδειξης της έγκαιρης προσκόμισης φέρει ο οικονομικός φορέας. Το εμπρόθεσμο αποδεικνύεται με την επίκληση του αριθμού πρωτοκόλλου ή την προσκόμιση του σχετικού αποδεικτικού αποστολής κατά περίπτωση.

Στην περίπτωση που επιλεγεί η αποστολή του φακέλου της εγγύησης συμμετοχής ταχυδρομικώς, ο οικονομικός φορέας αναρτά, εφόσον δεν διαθέτει αριθμό έγκαιρης εισαγωγής του φακέλου του στο πρωτόκολλο της αναθέτουσας αρχής, το αργότερο έως την ημερομηνία και ώρα αποσφράγισης των προσφορών, μέσω της λειτουργικότητας «Επικοινωνία», τα σχετικά αποδεικτικά στοιχεία προσκόμισης (αποδεικτικό κατάθεσης σε υπηρεσίες ταχυδρομείου- ταχυμεταφορών), προκειμένου να ενημερώσει την αναθέτουσα αρχή περί της τήρησης της υποχρέωσής του σχετικά με την (εμπρόθεσμη) προσκόμιση της εγγύησης συμμετοχής του στον παρόντα διαγωνισμό.

2.4.3 Περιεχόμενα Φακέλου «Δικαιολογητικά Συμμετοχής- Τεχνική Προσφορά»

2.4.3.1 Δικαιολογητικά Συμμετοχής

Τα στοιχεία και δικαιολογητικά για την συμμετοχή των προσφερόντων στη διαγωνιστική διαδικασία περιλαμβάνουν με ποινή αποκλεισμού¹¹² τα ακόλουθα υπό α και β στοιχεία: α) το Ευρωπαϊκό Ενιαίο Έγγραφο Σύμβασης (ΕΕΕΣ), όπως προβλέπεται στις παρ. 1 και 3 του άρθρου 79 του ν. 4412/2016 και τη συνοδευτική υπεύθυνη δήλωση με την οποία ο οικονομικός φορέας δύναται να διευκρινίζει τις πληροφορίες που παρέχει με το ΕΕΕΣ σύμφωνα με την παρ. 9 του ίδιου άρθρου, β) την εγγύηση συμμετοχής, όπως προβλέπεται στο άρθρο 72 του Ν.4412/2016 και τις παραγράφους 2.1.5 και 2.2.2 αντίστοιχα της παρούσας διακήρυξης.

Οι προσφέροντες συμπληρώνουν το σχετικό υπόδειγμα ΕΕΕΣ, το οποίο αποτελεί αναπόσπαστο μέρος της παρούσας διακήρυξης ως Παράρτημα αυτής.

Η συμπλήρωσή του δύναται να πραγματοποιηθεί με χρήση του υποσυστήματος Promitheus ESPDint, προσβάσιμου μέσω της Διαδικτυακής Πύλης (www.promitheus.gov.gr) του ΟΠΣ ΕΣΗΔΗΣ, ή άλλης σχετικής συμβατής πλατφόρμας υπηρεσιών διαχείρισης ηλεκτρονικών ΕΕΕΣ. Οι Οικονομικοί Φορείς δύναται για αυτό το σκοπό να αξιοποιήσουν το αντίστοιχο ηλεκτρονικό αρχείο με μορφότυπο XML που αποτελεί επικουρικό στοιχείο των εγγράφων της σύμβασης.

Το συμπληρωμένο από τον Οικονομικό Φορέα ΕΕΕΣ, καθώς και η τυχόν συνοδευτική αυτού υπεύθυνη δήλωση, υποβάλλονται σύμφωνα με την περίπτωση δ της παραγράφου 2.4.2.5 της παρούσας, σε ψηφιακά υπογεγραμμένο ηλεκτρονικό αρχείο με μορφότυπο PDF.

2.4.3.2 Τεχνική προσφορά

Η τεχνική προσφορά θα πρέπει να καλύπτει όλες τις απαιτήσεις και τις προδιαγραφές που έχουν τεθεί από την αναθέτουσα αρχή με το κεφάλαιο “Απαιτήσεις-Τεχνικές Προδιαγραφές” του Παραρτήματος VI της Διακήρυξης περιγράφοντας ακριβώς πώς οι συγκεκριμένες απαιτήσεις και προδιαγραφές πληρούνται. Περιλαμβάνει ιδίως τα έγγραφα και δικαιολογητικά, βάσει των οποίων θα αξιολογηθεί η καταλληλότητα των προσφερόμενων ειδών, με βάση το κριτήριο ανάθεσης, σύμφωνα με τα αναλυτικώς αναφερόμενα στο ως άνω Παράρτημα^{113 114}.

Οι οικονομικοί φορείς αναφέρουν:

α) το τμήμα της σύμβασης που προτίθενται να αναθέσουν υπό μορφή υπεργολαβίας σε τρίτους, καθώς και τους υπεργολάβους που προτείνουν¹¹⁵.

¹¹² Βλ. άρθρο 93 του ν. 4412/2016

¹¹³ Άρθρο 94 του ν. 4412/2016

¹¹⁴ Αυτά περιλαμβάνουν τα αποδεικτικά στοιχεία που τεκμηριώνουν την τεχνική καταλληλότητα των προσφερομένων ειδών βάσει των οποίων θα αξιολογηθεί η τεχνική προσφορά. Αναφέρονται υποχρεωτικά τα αποδεικτικά στοιχεία που τυχόν προβλέπονται στις τεχνικές προδιαγραφές του προς προμήθεια αγαθού, σύμφωνα με Παράρτημα της Διακήρυξης και τυχόν υπόδειγμα τεχνικής προσφοράς.

¹¹⁵ Άρθρο 58 του ν. 4412/2016.

β) τη χώρα παραγωγής του προσφερόμενου προϊόντος και την επιχειρηματική μονάδα στην οποία παράγεται αυτό, καθώς και τον τόπο εγκατάστασής της.

Συγκεκριμένα στην τεχνική προσφορά επί ποινή αποκλεισμού περιλαμβάνονται τα παρακάτω:

- (i) **Υπεύθυνη Δήλωση του Ν. 1599/1986** όπως εκάστοτε ισχύει, από τον διαγωνιζόμενο οικονομικό φορέα που θα απευθύνεται προς το Δήμο Κεντρικών Τζουμέρκων και θα δηλώνεται για τα προσφερόμενα προϊόντα:
- α) Η εταιρία κατασκευής και ο τόπος εγκατάστασης της
 - β) Ο κωδικός παραγωγής – τύπος μοντέλου – χρόνος παραγωγής
 - γ) Η συμμόρφωση του προσφερόμενου είδους με τις τεχνικές προδιαγραφές της εγκεκριμένης μελέτης και διακήρυξης
- (ii) **Υπεύθυνη Δήλωση του Ν. 1599/1986** όπως εκάστοτε ισχύει, από τον διαγωνιζόμενο οικονομικό φορέα που θα απευθύνεται προς το Δήμο Κεντρικών Τζουμέρκων και θα δηλώνεται ότι
- α) Έλαβε γνώση των τοπικών συνθηκών και με ίδια μέσα έλεγξε την “αποτύπωση” της υφιστάμενης κατάστασης των σχεδίων του ΠΑΡΑΡΤΗΜΑΤΟΣ V – ΣΧΕΔΙΑ ΜΕΛΕΤΗΣ κατά τη σύνταξη της προσφοράς
 - β) Η προσφορά έχει συνταχθεί λαμβάνοντας υπ όψιν και τις προβλεπόμενες χρήσεις των παιδικών χαρών από ΑΜΕΑ.
 - γ) Η προσφορά δεν επιφέρει τροποποιήσεις και μεταβολές – παρεμβάσεις στην κατάσταση και μορφή των υφιστάμενων κατασκευών (κράσπεδα, πλακοστρώσεις, τοιχία, φρεάτια, θύρες εισόδου, κλπ), όπως προσδιορίζονται στη μελέτη και στην υφιστάμενη κατάσταση
- (iii) **Πίνακας συμμόρφωσης συμπληρωμένος**. (σύμφωνα με το ΠΑΡΑΡΤΗΜΑ ΙΙ – ΥΠΟΔΕΙΓΜΑ ΠΙΝΑΚΑ ΣΥΜΜΟΡΦΩΣΗΣ το οποίο διατίθεται σε επεξεργάσιμη μορφή word μέσω της διαδικτυακής πύλης www.promitheus.gov.gr του ΕΣΗΔΗΣ).

- **Στον πίνακα αναπτύσσονται τα τεχνικά, ποιοτικά και λειτουργικά χαρακτηριστικά του εξοπλισμού** με βάση τη διάρθρωση της τεχνικής περιγραφής της παραγράφου 2.4. ΕΙΔΙΚΕΣ ΤΕΧΝΙΚΕΣ ΠΡΟΔΙΑΓΡΑΦΕΣ ΕΞΟΠΛΙΣΜΟΥ του ΤΕΥΧΟΥΣ 2 ΕΙΔΙΚΕΣ ΤΕΧΝΙΚΕΣ ΠΡΟΔΙΑΓΡΑΦΕΣ ΠΡΟΜΗΘΕΙΑΣ, του ΠΑΡΑΡΤΗΜΑΤΟΣ VI – Μελέτη Υπηρεσίας της παρούσας και ο κάθε διαγωνιζόμενος θα αναπτύξει την κάλυψη με τη προσφορά του των κατ ελάχιστο ζητούμενων προδιαγραφών κάθε είδους καθώς και θα επισημαίνει την υπερκάλυψη των τεχνικών και λειτουργικών χαρακτηριστικών των ειδών της μελέτης. Παράλληλα θα αναπτύσσονται με επάρκεια τα στοιχεία που θα προσδιορίζουν επαρκώς τα προσφερόμενα είδη, τον συνοδευτικό εξοπλισμό καθώς και η πλήρωση των εν ισχύ διατάξεων
- **Ο πίνακας θα συνοδεύεται υποχρεωτικά** από υλικό τεκμηρίωσης που θα στοιχειοθετεί επαρκώς την κάλυψη των απαιτήσεων του ανωτέρω Πίνακα συμμόρφωσης (Εγχειρίδια, τεχνικά φυλλάδια, πιστοποιήσεις, σελίδες επίσημων καταλόγων και διευθύνσεις της ιστοσελίδας των εργοστασίων κατασκευής με αναφορά στα είδη κλπ.). Στη στήλη «Παραπομπή τεκμηρίωσης» θα γίνεται αναφορά στα στοιχεία αυτά

Προαιρετικά και για υποβοήθηση της αξιολόγησης των προσφορών οι διαγωνιζόμενοι μπορούν να υποβάλουν Τεχνική Περιγραφή των προς προμήθεια ειδών με ανάλυση των ποιοτικών και τεχνικών τους χαρακτηριστικών όπως περιγραφή των άρθρων του εξοπλισμού αντίστοιχη με αυτή της παραγράφου 2.4. ΕΙΔΙΚΕΣ ΤΕΧΝΙΚΕΣ ΠΡΟΔΙΑΓΡΑΦΕΣ ΕΞΟΠΛΙΣΜΟΥ του ΤΕΥΧΟΥΣ 2 ΕΙΔΙΚΕΣ ΤΕΧΝΙΚΕΣ ΠΡΟΔΙΑΓΡΑΦΕΣ ΠΡΟΜΗΘΕΙΑΣ – ΤΙΜΟΛΟΓΙΟ ΜΕΛΕΤΗΣ, του ΠΑΡΑΡΤΗΜΑΤΟΣ VI – Μελέτη Υπηρεσίας της παρούσας, καθώς και οποιοδήποτε επιπλέον στοιχείο τεκμηριώνει πληρέστερα την Προσφορά του υποψήφιου Αναδόχου, απαντά στις επιμέρους απαιτήσεις που τίθενται στην παρούσα Διακήρυξη και προσδίδουν αξία στα προς αξιολόγηση χαρακτηριστικά του εξοπλισμού (ενδεικτικά βίντεο σε ηλεκτρονική μορφή αποθηκευμένα σε cd, με αποσπάσματα από χώρους που έχουν εγκατασταθεί τα όργανα και παρουσιάζονται σε χρήση).

- **Ο πίνακας θα συνοδεύεται υποχρεωτικά από τεκμηρίωση των απαιτήσεων συμμόρφωσης του εξοπλισμού όπως** πιστοποιητικά συμμόρφωσης σύμφωνα με την παρ δ του άρθρου 5 της αριθμ. ΥΑ 28492/11-05-2009 (ΦΕΚ 931Β'/18-05-2009), όπως τροποποιήθηκε και ισχύει μέχρι σήμερα.
- **Ο πίνακας θα συνοδεύεται υποχρεωτικά από Σχέδια εξοπλισμού και ειδικότερα** πλήρη σειρά σχεδίων του προς προμήθεια εξοπλισμού οργάνων των άρθρων 1,2,3,4,5 (όψεις, κάτοψη με τον απαιτούμενη ελάχιστη επιφάνεια ασφαλείας, δύο αξονομετρικές πλάγιες προβολές με κλίμακα σχεδίασης κοινή και στους τρεις άξονες, σχέδια θεμελίωσης των οργάνων του εξοπλισμού). Για το παγκάκι συνοδών (άρθρο 8) σχέδια κάτοψης και όψεων και για την κρήνη (άρθρο 7) σχέδια κάτοψης και μιας πλάγιας όψης.

(iv) **Οι απαιτούμενες εγγυήσεις καλής λειτουργίας της προμήθειας που θα απευθύνονται προς το Δήμο Κεντρικών Τζουμέρκων:**

- Υπεύθυνη δήλωση του διαγωνιζομένου για την παροχή εγγύησης, για τα έτη εγγύησης μετά το πέρας εγκατάστασης του εξοπλισμού που θα αφορά την καλή λειτουργία τόσο για τα είδη των άρθρων 1,2,3,5,6 του προσφερόμενου εξοπλισμού οργάνων, της κρήνης ΑΜΕΑ (άρθρο 7), παγκάκι συνοδών (άρθρο 8) όσο και για το συνοδευτικό τους εξοπλισμό, δέσμευση για την κάλυψη οποιασδήποτε αστοχίας, αντικατάστασης ελαττωματικών μερών και αποκατάσταση της ασφαλούς λειτουργίας του εξοπλισμού εντός του χρόνου της εγγύησης. (Η εν λόγω εγγύηση δεν αφορά φυσιολογικές φθορές λόγω χρήσης, βανδαλισμών, ή για λόγους ανωτέρας βίας)
- Υπεύθυνη δήλωση του διαγωνιζομένου για την παροχή εγγύησης για τουλάχιστον τρία (3) έτη μετά το πέρας εγκατάστασης, για την αντοχή και ασφαλή χρήση των προσφερόμενων αθλητικών δαπέδων (άρθρο 6). (Η εν λόγω εγγύηση δεν αφορά φυσιολογικές φθορές λόγω χρήσης, βανδαλισμών, ή για λόγους ανωτέρας βίας)
- Το προσφερόμενο φωτιστικό σώμα θα συνοδεύεται από γραπτή εγγύηση του διαγωνιζομένου για τουλάχιστον 50.000 hrs ωφέλιμου χρόνου ζωής led Chip (συνοδευόμενης από L70 reported) στο τέλος των οποίων η φωτεινή ροή τους δεν θα πρέπει να έχει υποβαθμιστεί πλέον του 30% σε θερμοκρασία $T_s > 55^\circ \text{C}$ (LM80-08/TM21-11/L70).

Το προσφερόμενο φωτιστικό σώμα (άρθρο 9) θα συνοδεύεται από γραπτή εγγύηση καλής λειτουργίας του διαγωνιζομένου, για πενταετή (5) εγγύηση καλής λειτουργίας του συνόλου των μερών του φωτιστικού σώματος ως ενιαίο σύστημα (π.χ. φινίρισμα, κάλυμμα, τροφοδοτικό, βάση στήριξης και κάθε άλλο εξάρτημα ή μέρος που αποτελεί τμήμα του φωτιστικού).

Σε περίπτωση οποιασδήποτε αστοχίας εντός του παραπάνω χρόνου ολικής εγγύησης (5ετίας), τα φωτιστικά και οι λαμπτήρες δεν επισκευάζονται αλλά αντικαθίστανται από νέα απευθείας από τον κατασκευαστή προς τον Δήμο Κεντρικών Τζουμέρκων.

- Υπεύθυνη δήλωση του διαγωνιζόμενου φορέα για την ύπαρξη και παροχή ανταλλακτικών για το σύνολο του εξοπλισμού για πέντε (5) έτη τουλάχιστον από την ημερομηνία λήξης του χρόνου εγγύησης καλής λειτουργίας)

(v) **Υπεύθυνη δήλωση του Ν. 1599/1986 περί του προσφερόμενου εξοπλισμού που να αναφέρεται ότι:**

- Ο υπό προμήθεια εξοπλισμός είναι καινούριας κατασκευής, αχρησιμοποίητος, από υλικά άριστης ποιότητας και να ανταποκρίνεται στη χρήση και λειτουργία για την οποία προορίζεται.
- Στις τιμές προσφοράς περιλαμβάνεται η προμήθεια και εγκατάσταση του προσφερόμενου εξοπλισμού, πλήρους και έτοιμου προς χρήση, καθώς και κάθε άλλη δαπάνη για λειτουργία τους σύμφωνα με τις ισχύουσες διατάξεις.
- Εφόσον η προσφορά παρουσιάζει αύξηση, στις διαστάσεις των οργάνων και λοιπών ειδών, στο ύψος πτώσης, κλπ ο ανάδοχος έχει συμπεριλάβει τα αντίστοιχα κόστη στην προσφορά

του και υποχρεούται σε υλοποίηση της προμήθειας και εγκατάστασης των προσφερομένων ειδών, χωρίς επιπλέον αμοιβή.

- Τα είδη που περιλαμβάνονται στην προσφορά είναι απολύτως σύμφωνα κατ ελάχιστον ως προς τις ισχύουσες Τεχνικές Προδιαγραφές, ως προς τον τύπο και το πλήθος των δραστηριοτήτων που προσφέρουν, τις ηλικιακές ομάδες στις οποίες απευθύνονται, ώστε να εξασφαλίζεται ισονομία μεταξύ των συμμετεχόντων.
- Έλαβε γνώση των τοπικών συνθηκών, της υφιστάμενης κατάστασης, συμπεριλαμβάνοντας τα γεωμετρικά χαρακτηριστικά του ωφέλιμου χώρου της παιδικής χαράς στη σύνταξη και στα κόστη της προσφοράς του.
- Στην αξία προσφοράς του διαγωνιζόμενου συμπεριλαμβάνεται το κόστος έκδοσης Έκθεσης ελέγχου και Πιστοποιητικού καταλληλότητας τη παιδικής χαράς και των πάσης φύσεως δοκιμών συμμόρφωσης του εξοπλισμού σύμφωνα με την παράγραφο «Πιστοποίηση λειτουργίας της παιδικής χαράς» του Τεύχους 1 ΤΕΧΝΙΚΗ ΕΚΘΕΣΗ και της παραγράφου 2.2.5. Πιστοποίηση λειτουργίας της παιδικής χαράς του ΤΕΥΧΟΥΣ 2 ΕΙΔΙΚΕΣ ΤΕΧΝΙΚΕΣ ΠΡΟΔΙΑΓΡΑΦΕΣ ΠΡΟΜΗΘΕΙΑΣ – ΤΙΜΟΛΟΓΙΟ ΜΕΛΕΤΗΣ του ΠΑΡΑΡΤΗΜΑΤΟΣ VI – Μελέτη – Υπηρεσίας της παρούσας της διακήρυξης
- Στην αξία προσφοράς του διαγωνιζόμενου συμπεριλαμβάνεται το κόστος προμήθειας και τοποθέτησης της πληροφοριακής πινακίδας εισόδου όπως αναλυτικά περιγράφεται στο Τεύχος 1 «ΤΕΧΝΙΚΗ ΕΚΘΕΣΗ» του ΠΑΡΑΡΤΗΜΑΤΟΣ VI – Μελέτη –Υπηρεσίας της παρούσας της διακήρυξης.

(vi) **ΤΕΧΝΙΚΗ ΕΚΘΕΣΗ ΟΡΓΑΝΩΣΗΣ ΚΑΤΑΣΚΕΥΗΣ ΚΑΙ ΛΕΙΤΟΥΡΓΙΑΣ** για κάθε παιδική χαρά της μελέτης με ανάπτυξη των στοιχείων κάλυψης των κριτηρίων σχεδιασμού οργάνωσης και λειτουργίας όπως ορίζονται στην υπ' αριθμ. ΥΑ 28492/2009 όπως αυτή τροποποιήθηκε με την υπ' αριθμ. 27934/2014 απόφαση και στην εγκ. 44 (Α.Π.Α 30681/2014), ενσωματώνοντας τα τεχνικά χαρακτηριστικά και την χωροθέτηση του προσφερόμενου εξοπλισμού

(vii) **ΣΧΕΔΙΑ ΔΙΑΤΑΞΗΣ ΤΟΥ ΕΞΟΠΛΙΣΜΟΥ ΠΡΟΣΦΟΡΑΣ (ΣΔΕΠ)** για κάθε παιδική χαρά της μελέτης , ήτοι λεπτομερές σχέδιο χωροθέτησης του εξοπλισμού, το οποίο θα περιλαμβάνει:

- ✓ αποτύπωση των υφιστάμενων κατασκευών καθώς και τυχών διαφορών που εντοπίστηκαν στην αποτύπωση των ΤΟΠΟΓΡΑΦΙΚΩΝ ΔΙΑΓΡΑΜΜΑΤΩΝ και των ΣΧΕΔΙΩΝ ΓΕΝΙΚΗΣ ΔΙΑΤΑΞΗΣ (ΣΓΔ) της μελέτης.
- ✓ Λειτουργικές χρήσεις και εξοπλισμό ΑΜΕΑ λαμβάνοντας υπ όψιν τις Οδηγίες Σχεδιασμού «Σχεδιάζοντας για όλους» του Γραφείου Μελετών για ΑμεΑ του ΥΠΕΧΩΔΕ
- ✓ Σχεδιασμό του περιγράμματός των οργάνων με τις διαστάσεις τους,
- ✓ Σχεδιασμό της θεμελίωσης του εξοπλισμού
- ✓ λεπτομερή χωροθέτηση του εξοπλισμού με διαστάσεις προσδιορισμού της ακριβούς θέσης τοποθέτησης από σταθερά σημεία του χώρου της παιδικής χαράς και οριοθέτηση με γεωμετρική αποτύπωση του περιγράμματος των επιφανειών ασφαλείας - πτώσης (υποχρεωτικών και προτεινόμενων) καθώς και τυχόν πρόσθετες δραστηριότητες της προσφοράς ώστε να επιτυγχάνεται η βέλτιστη δυνατότητα εκμετάλλευσης της παιδικής χαράς από τους χρήστες.
- ✓ Λεπτομερή χωροθέτηση των φωτιστικών σωμάτων
- ✓ Σχεδιασμό της θεμελίωσης του εξοπλισμού

Τα σχέδια ΣΔΕΠ της Τεχνικής Προσφοράς αποτελούν βασικό στοιχείο της προσφοράς των διαγωνιζομένων, παρουσιάζουν τη χωροθέτηση και δυνατότητα τοποθέτησης του προσφερόμενου εξοπλισμού στον χώρο κάθε παιδικής χαράς, την τελική μορφή που θα έχει η κάθε παιδική χαρά με το πέρας της εγκατάστασης του προτεινόμενου εξοπλισμού με πλήρωση των προϋποθέσεων ώστε να μπορούν να λάβουν πιστοποιητικό συμμόρφωσης από

διαπιστευμένο φορέα, έκδοση βεβαίωσης καταλληλότητας λειτουργίας και χορήγηση του ειδικού σήματος από την αρμόδια Επιτροπή Ελέγχου Παιδικών Χαρών

- (viii) **Κάθε υπεύθυνη δήλωση στοιχείο, βεβαίωση**, που δεσμεύει τον διαγωνιζόμενο σύμφωνα με την παρούσα διακήρυξη και το συνημμένο σε αυτή ΠΑΡΑΡΤΗΜΑΤΟΣ VI – Μελέτη Υπηρεσίας και ειδικότερα των παρ. 2.2.4 και παρ. 2.2.5 του Τεύχους 2 «ΕΙΔΙΚΕΣ ΤΕΧΝΙΚΕΣ ΠΡΟΔΙΑΓΡΑΦΕΣ ΠΡΟΜΗΘΕΙΑΣ – ΤΙΜΟΛΟΓΙΟ ΜΕΛΕΤΗΣ» του ΠΑΡΑΡΤΗΜΑΤΟΣ VI – Μελέτη Υπηρεσίας της διακήρυξης

2.4.4 Περιεχόμενα Φακέλου «Οικονομική Προσφορά» / Τρόπος σύνταξης και υποβολής οικονομικών προσφορών

Η Οικονομική Προσφορά¹¹⁶ συντάσσεται με βάση το αναγραφόμενο στην παρούσα κριτήριο ανάθεσης:

Οι οικονομικοί φορείς περιλαμβάνουν στον φάκελο της οικονομικής τους προσφοράς :

(α) Το υπόδειγμα Οικονομικής Προσφοράς του ΠΑΡΑΡΤΗΜΑΤΟΣ III – ΥΠΟΔΕΙΓΜΑ ΟΙΚΟΝΟΜΙΚΗΣ ΠΡΟΣΦΟΡΑ της διακήρυξης το οποίο διατίθεται σε επεξεργάσιμη μορφή word μέσω της διαδικτυακής πύλης www.promitheus.gov.gr του ΕΣΗΔΗΣ.

Τιμές

Η τιμή του προς προμήθεια υλικού δίνεται σε ευρώ ανά μονάδα και θα πρέπει να αναγράφεται αριθμητικά και ολογράφως (στα έντυπα οικονομικής προσφοράς).¹¹⁷

Στην τιμή περιλαμβάνονται οι υπέρ τρίτων κρατήσεις, ως και κάθε άλλη επιβάρυνση, σύμφωνα με την κείμενη νομοθεσία, μη συμπεριλαμβανομένου Φ.Π.Α., για την παράδοση του υλικού στον τόπο και με τον τρόπο που προβλέπεται στα έγγραφα της σύμβασης.

Οι υπέρ τρίτων κρατήσεις υπόκεινται στο εκάστοτε ισχύον αναλογικό τέλος χαρτοσήμου 3,00 % και στην επ' αυτού εισφορά υπέρ ΟΓΑ 20,00 %.

Οι προσφερόμενες τιμές είναι σταθερές καθ' όλη τη διάρκεια της σύμβασης και δεν αναπροσαρμόζονται

Ως απαράδεκτες θα απορρίπτονται προσφορές στις οποίες: α) δεν δίνεται τιμή σε ΕΥΡΩ ή καθορίζεται σχέση ΕΥΡΩ προς ξένο νόμισμα, β) δεν προκύπτει με σαφήνεια η προσφερόμενη τιμή, με την επιφύλαξη του άρθρου 102 του ν. 4412/2016 και γ) η τιμή υπερβαίνει τον προϋπολογισμό της σύμβασης που καθορίζεται και τεκμηριώνεται από την αναθέτουσα αρχή στο κεφάλαιο ...του Παραρτήματος ...της παρούσας διακήρυξης.

Στην οικονομική προσφορά θα πρέπει να επιλέγεται με σαφήνεια ένας από τους τρόπους πληρωμής που περιγράφονται στην παρ. (5.1) της παρούσας διακήρυξης.

2.4.5 Χρόνος ισχύος των προσφορών¹¹⁸

Οι υποβαλλόμενες προσφορές ισχύουν και δεσμεύουν τους οικονομικούς φορείς για διάστημα δώδεκα (12) μηνών από την επόμενη της καταληκτικής ημερομηνίας υποβολής προσφορών.

Προσφορά η οποία ορίζει χρόνο ισχύος μικρότερο από τον ανωτέρω προβλεπόμενο απορρίπτεται ως μη κανονική.

Η ισχύς της προσφοράς μπορεί να παρατείνεται εγγράφως, εφόσον τούτο ζητηθεί από την αναθέτουσα αρχή, πριν από τη λήξη της, με αντίστοιχη παράταση της εγγυητικής επιστολής συμμετοχής σύμφωνα με τα οριζόμενα στο άρθρο 72 παρ. 1 του ν. 4412/2016 και την παράγραφο 2.2.2. της παρούσας, κατ' ανώτατο όριο για χρονικό διάστημα ίσο με την προβλεπόμενη ως άνω αρχική διάρκεια. Σε περίπτωση αιτήματος της αναθέτουσας αρχής για παράταση της ισχύος της προσφοράς, για τους οικονομικούς

¹¹⁶ Άρθρο 95 του ν. 4412/2016

¹¹⁷ Εδώ θα πρέπει να καθορίζεται με σαφήνεια η σχετική μονάδα π.χ. λίτρα κ.α.

¹¹⁸ Άρθρο 97 ν. 4412/2016

φορείς, που αποδέχτηκαν την παράταση, πριν τη λήξη ισχύος των προσφορών τους, οι προσφορές ισχύουν και τους δεσμεύουν για το επιπλέον αυτό χρονικό διάστημα.

Μετά τη λήξη και του παραπάνω ανώτατου ορίου χρόνου παράτασης ισχύος της προσφοράς, τα αποτελέσματα της διαδικασίας ανάθεσης ματαιώνονται, εκτός αν η αναθέτουσα αρχή κρίνει, κατά περίπτωση, αιτιολογημένα, ότι η συνέχιση της διαδικασίας εξυπηρετεί το δημόσιο συμφέρον, οπότε οι οικονομικοί φορείς που συμμετέχουν στη διαδικασία μπορούν να επιλέξουν είτε να παρατείνουν την προσφορά και την εγγύηση συμμετοχής τους, εφόσον τους ζητηθεί πριν την πάροδο του ανωτέρω ανώτατου ορίου παράτασης της προσφοράς τους είτε όχι. Στην τελευταία περίπτωση, η διαδικασία συνεχίζεται με όσους παρατείνουν τις προσφορές τους και αποκλείονται οι λοιποί οικονομικοί φορείς.

Σε περίπτωση που λήξει ο χρόνος ισχύος των προσφορών και δεν ζητηθεί παράταση της προσφοράς, η αναθέτουσα αρχή δύναται με αιτιολογημένη απόφασή της, εφόσον η εκτέλεση της σύμβασης εξυπηρετεί το δημόσιο συμφέρον, να ζητήσει εκ των υστέρων από τους οικονομικούς φορείς που συμμετέχουν στη διαδικασία να παρατείνουν την προσφορά τους.

2.4.6 Λόγοι απόρριψης προσφορών¹¹⁹

Η αναθέτουσα αρχή με βάση τα αποτελέσματα του ελέγχου και της αξιολόγησης των προσφορών, απορρίπτει, σε κάθε περίπτωση, προσφορά:

α) η οποία αποκλίνει από απαράβατους όρους περί σύνταξης και υποβολής της προσφοράς, ή δεν υποβάλλεται εμπρόθεσμα με τον τρόπο και με το περιεχόμενο που ορίζεται στην παρούσα και συγκεκριμένα στις παραγράφους 2.4.1 (Γενικοί όροι υποβολής προσφορών), 2.4.2. (Χρόνος και τρόπος υποβολής προσφορών), 2.4.3. (Περιεχόμενο φακέλων δικαιολογητικών συμμετοχής, τεχνικής προσφοράς), 2.4.4. (Περιεχόμενο φακέλου οικονομικής προσφοράς, τρόπος σύνταξης και υποβολής οικονομικών προσφορών), 2.4.5. (Χρόνος ισχύος προσφορών), 3.1. (Αποσφράγιση και αξιολόγηση προσφορών), 3.2 (Πρόσκληση υποβολής δικαιολογητικών προσωρινού αναδόχου) της παρούσας,¹²⁰

β) η οποία περιέχει ατελείς, ελλειπίες, ασαφείς ή λανθασμένες πληροφορίες ή τεκμηρίωση, συμπεριλαμβανομένων των πληροφοριών που περιέχονται στο ΕΕΕΣ, εφόσον αυτές δεν επιδέχονται συμπλήρωση, διόρθωση, αποσαφήνιση ή διευκρίνιση ή, εφόσον επιδέχονται, δεν έχουν αποκατασταθεί από τον προσφέροντα, εντός της προκαθορισμένης προθεσμίας, σύμφωνα το άρθρο 102 του ν. 4412/2016 και την παρ. 3.1.2.1 της παρούσας διακήρυξης,

γ) για την οποία ο προσφέρων δεν παράσχει τις απαιτούμενες εξηγήσεις, εντός της προκαθορισμένης προθεσμίας ή η εξήγηση δεν είναι αποδεκτή από την αναθέτουσα αρχή σύμφωνα με την παρ. 3.1.2.1 της παρούσας και τα άρθρα 102 και 103 του ν. 4412/2016,

δ) η οποία είναι εναλλακτική προσφορά,

ε) η οποία υποβάλλεται από έναν προσφέροντα που έχει υποβάλει δύο ή περισσότερες προσφορές. Ο περιορισμός αυτός ισχύει, υπό τους όρους της παραγράφου 2.2.3.4 περ.γ της παρούσας (περ. γ' της παρ. 4 του άρθρου 73 του ν. 4412/2016) και στην περίπτωση ενώσεων οικονομικών φορέων με κοινά μέλη, καθώς και στην περίπτωση οικονομικών φορέων που συμμετέχουν είτε αυτοτελώς είτε ως μέλη ενώσεων.

στ) η οποία είναι υπό αίρεση,

ζ) η οποία θέτει όρο αναπροσαρμογής,

η) για την οποία ο προσφέρων δεν παράσχει, εντός αποκλειστικής προθεσμίας είκοσι (20) ημερών από την κοινοποίηση σε αυτόν σχετικής πρόσκλησης της αναθέτουσας αρχής, εξηγήσεις αναφορικά με την τιμή ή το κόστος που προτείνει σε αυτήν, στην περίπτωση που η προσφορά του φαίνεται ασυνήθιστα χαμηλή σε σχέση με τα αγαθά, σύμφωνα με την παρ. 1 του άρθρου 88 του ν.4412/2016,

θ) εφόσον διαπιστωθεί ότι είναι ασυνήθιστα χαμηλή διότι δε συμμορφώνεται με τις ισχύουσες υποχρεώσεις της παρ. 2 του άρθρου 18 του ν.4412/2016,

¹¹⁹ Άρθρο 91 του ν. 4412/2016

¹²⁰ Άρθρα 92 έως 97, άρθρο 100 καθώς και άρθρα 102 έως 104 του ν. 4412/16

ι) η οποία παρουσιάζει αποκλίσεις ως προς τους όρους και τις τεχνικές προδιαγραφές της σύμβασης,

ια) η οποία παρουσιάζει ελλείψεις ως προς τα δικαιολογητικά που ζητούνται από τα έγγραφα της παρούσας διακήρυξης, εφόσον αυτές δεν θεραπευτούν από τον προσφέροντα με την υποβολή ή τη συμπλήρωσή τους, εντός της προκαθορισμένης προθεσμίας, σύμφωνα με τα άρθρα 102 και 103 του ν.4412/2016,

ιβ) εάν από τα δικαιολογητικά του άρθρου 103 του ν. 4412/2016, που προσκομίζονται από τον προσωρινό ανάδοχο, δεν αποδεικνύεται η μη συνδρομή των λόγων αποκλεισμού της παραγράφου 2.2.3 της παρούσας ή η πλήρωση μιας ή περισσότερων από τις απαιτήσεις των κριτηρίων ποιοτικής επιλογής, σύμφωνα με τις παραγράφους 2.2.4. επ., περί κριτηρίων επιλογής,

ιγ) εάν κατά τον έλεγχο των ως άνω δικαιολογητικών του άρθρου 103 του ν.4412/2016, διαπιστωθεί ότι τα στοιχεία που δηλώθηκαν, σύμφωνα με το άρθρο 79 του ν. 4412/2016, είναι εκ προθέσεως απατηλά, ή ότι έχουν υποβληθεί πλαστά αποδεικτικά στοιχεία.

3. ΔΙΕΝΕΡΓΕΙΑ ΔΙΑΔΙΚΑΣΙΑΣ - ΑΞΙΟΛΟΓΗΣΗ ΠΡΟΣΦΟΡΩΝ

3.1 Αποσφράγιση και αξιολόγηση προσφορών

3.1.1 Ηλεκτρονική αποσφράγιση προσφορών¹²¹

Το πιστοποιημένο στο ΕΣΗΔΗΣ, για την αποσφράγιση των προσφορών αρμόδιο όργανο της Αναθέτουσας Αρχής, ήτοι η επιτροπή διενέργειας/επιτροπή αξιολόγησης¹²², **εφεξής Επιτροπή Διαγωνισμού**, προβαίνει στην έναρξη της διαδικασίας ηλεκτρονικής αποσφράγισης των φακέλων των προσφορών, κατά το άρθρο 100 του ν. 4412/2016, ακολουθώντας τα εξής στάδια:

- Ηλεκτρονική Αποσφράγιση του (υπό)φακέλου «Δικαιολογητικά Συμμετοχής-Τεχνική Προσφορά», την **25/10/2022, ημέρα Τρίτη και ώρα 10:00:00**
- Ηλεκτρονική Αποσφράγιση του (υπό)φακέλου «Οικονομική Προσφορά», κατά την ημερομηνία και ώρα που θα ορίσει η Αναθέτουσα Αρχή

Σε κάθε στάδιο τα στοιχεία των προσφορών που αποσφραγίζονται είναι καταρχήν προσβάσιμα μόνο στα μέλη της Επιτροπής Διαγωνισμού και την Αναθέτουσα Αρχή¹²³.

3.1.2 Αξιολόγηση προσφορών

3.1.2.1 Μετά την κατά περίπτωση ηλεκτρονική αποσφράγιση των προσφορών η Αναθέτουσα Αρχή προβαίνει στην αξιολόγηση αυτών, μέσω των αρμόδιων πιστοποιημένων στο ΕΣΗΔΗΣ οργάνων της¹²⁴, εφαρμοζόμενων κατά τα λοιπά των κειμένων διατάξεων.

Η αναθέτουσα αρχή, τηρώντας τις αρχές της ίσης μεταχείρισης και της διαφάνειας, ζητά από τους προσφέροντες οικονομικούς φορείς, όταν οι πληροφορίες ή η τεκμηρίωση που πρέπει να υποβάλλονται είναι ή εμφανίζονται ελλιπείς ή λανθασμένες, συμπεριλαμβανομένων εκείνων στο ΕΕΕΣ, ή όταν λείπουν συγκεκριμένα έγγραφα, να υποβάλλουν, να συμπληρώνουν, να αποσαφηνίζουν ή να ολοκληρώνουν τις σχετικές πληροφορίες ή τεκμηρίωση, εντός προθεσμίας όχι μικρότερης των δέκα (10) ημερών και όχι μεγαλύτερης των είκοσι (20) ημερών από την ημερομηνία κοινοποίησης σε αυτούς της σχετικής πρόσκλησης. Η συμπλήρωση ή η αποσαφήνιση ζητείται και γίνεται αποδεκτή υπό την προϋπόθεση ότι δεν τροποποιείται η προσφορά του οικονομικού φορέα και ότι αφορά σε στοιχεία ή δεδομένα, των οποίων είναι αντικειμενικά εξακριβώσιμος ο προγενέστερος χαρακτήρας σε σχέση με το πέρας της καταληκτικής προθεσμίας παραλαβής προσφορών. Τα ανωτέρω ισχύουν κατ' αναλογίαν και για τυχόν ελλείψεις δηλώσεις, υπό την προϋπόθεση ότι βεβαιώνουν γεγονότα αντικειμενικώς εξακριβώσιμα¹²⁵.

Ειδικότερα :

α) Η Επιτροπή Διαγωνισμού εξετάζει αρχικά την προσκόμιση της εγγύησης συμμετοχής, σύμφωνα με την παρ. 1 του άρθρου 72. Σε περίπτωση παράλειψης προσκόμισης, είτε της εγγύησης συμμετοχής ηλεκτρονικής έκδοσης, μέχρι την καταληκτική ημερομηνία υποβολής προσφορών, είτε του πρωτοτύπου της έντυπης εγγύησης συμμετοχής, μέχρι την ημερομηνία και ώρα αποσφράγισης, η Επιτροπή Διαγωνισμού συντάσσει πρακτικό στο οποίο εισηγείται την απόρριψη της προσφοράς ως απαράδεκτης.

Στη συνέχεια εκδίδεται από την αναθέτουσα αρχή απόφαση, με την οποία επικυρώνεται το ανωτέρω πρακτικό. Η απόφαση απόρριψης της προσφοράς του παρόντος εδαφίου εκδίδεται πριν από την έκδοση οποιασδήποτε άλλης απόφασης σχετικά με την αξιολόγηση των προσφορών της οικείας διαδικασίας

¹²¹ Άρθρο 100 ν. 4412/2016 και άρθρο 16 ΚΥΑ ΕΣΗΔΗΣ Προμήθειες και Υπηρεσίες

¹²² Επισημαίνεται ότι, ως προς τις προθεσμίες για την ολοκλήρωση των ενεργειών της Επιτροπής Διενέργειας Διαγωνισμού ισχύουν τα οριζόμενα στο άρθρο 221Α του ν. 4412/2016

¹²³ Άρθρο 16 παρ. 1 και 2 Κ.Υ.Α. ΕΣΗΔΗΣ Προμήθειες και Υπηρεσίες

¹²⁴ Στο πλαίσιο των διαδικασιών ανάθεσης δημοσίων συμβάσεων, τα όργανα που γνωμοδοτούν προς τα αποφαινόμενα όργανα ((επιτροπή διενέργειας/επιτροπή αξιολόγησης) ελέγχουν, σύμφωνα με την παρ. 1 του άρθρου 221 του ν. 4412/2016, την καταλληλότητα των προσφερόντων, αξιολογούν τις προσφορές, εισηγούνται τον αποκλεισμό τους από τη διαδικασία, την απόρριψη των προσφορών, την κατακύρωση των αποτελεσμάτων, την αποδέσμευση ή κατάπτωση των εγγυήσεων, τη ματαίωση της διαδικασίας και γνωμοδοτούν για κάθε άλλο θέμα που ανακύπτει κατά τη διαδικασία ανάθεσης.

¹²⁵ Άρθρο 102 του ν. 4412/2016. Πρβλ και έκθεση συνεπειών ρυθμίσεων επί του άρθρου 42 ν. 4781/2021

ανάθεσης σύμβασης και κοινοποιείται σε όλους τους προσφέροντες με επιμέλεια αυτής μέσω της λειτουργικότητας της «Επικοινωνίας» του ηλεκτρονικού διαγωνισμού στο ΕΣΗΔΗΣ.

Κατά της εν λόγω απόφασης χωρεί προδικαστική προσφυγή, σύμφωνα με τα οριζόμενα στην παράγραφο 3.4 της παρούσας.

Η αναθέτουσα αρχή επικοινωνεί παράλληλα με τους φορείς που φέρονται να έχουν εκδώσει τις εγγυητικές επιστολές, προκειμένου να διαπιστώσει την εγκυρότητά τους.

β) Στη συνέχεια η Επιτροπή Διαγωνισμού προβαίνει αρχικά στον έλεγχο των δικαιολογητικών συμμετοχής και εν συνεχεία στην αξιολόγηση και βαθμολόγηση των τεχνικών προσφορών των προσφερόντων, των οποίων τα δικαιολογητικά συμμετοχής έκρινε πλήρη. Η αξιολόγηση και βαθμολόγηση γίνονται σύμφωνα με τα σχετικώς προβλεπόμενα στον ν.4412/2016 και τους όρους της παρούσας. Η διαδικασία αξιολόγησης ολοκληρώνεται με την καταχώριση σε πρακτικό των προσφερόντων, των αποτελεσμάτων του ελέγχου και της αξιολόγησης των δικαιολογητικών συμμετοχής, των αποτελεσμάτων της αξιολόγησης των τεχνικών προσφορών, της βαθμολόγησης των αποδεκτών τεχνικών προσφορών με βάση τα κριτήρια αξιολόγησης των παραγράφων 2.3.1 και 2.3.2 της παρούσας.

Τα αποτελέσματα των εν λόγω σταδίων («Δικαιολογητικά Συμμετοχής» & «Τεχνική Προσφορά» επικυρώνονται με απόφαση του αποφαινόμενου οργάνου της αναθέτουσας αρχής, η οποία κοινοποιείται στους προσφέροντες, εκτός από όσους αποκλείστηκαν οριστικά δυνάμει της παρ. 1 του άρθρου 72 του ν. 4412/2016, μέσω της λειτουργικότητας της «Επικοινωνίας» του ΕΣΗΔΗΣ. Μετά από την έκδοση και κοινοποίηση της ανωτέρω απόφασης, οι προσφέροντες λαμβάνουν γνώση των λοιπών συμμετεχόντων στη διαδικασία και των στοιχείων που υποβλήθηκαν από αυτούς.

Κατά της εν λόγω απόφασης χωρεί προδικαστική προσφυγή, σύμφωνα με τα οριζόμενα στην παράγραφο 3.4 της παρούσας.

γ) Μετά την ολοκλήρωση της αξιολόγησης, σύμφωνα με τα ανωτέρω, αποσφραγίζονται, κατά την ορισθείσα ημερομηνία και ώρα οι φάκελοι των οικονομικών προσφορών εκείνων των προσφερόντων που δεν έχουν απορριφθεί σύμφωνα με τα ανωτέρω.

δ) Η Επιτροπή Διαγωνισμού προβαίνει στην αξιολόγηση των οικονομικών προσφορών που αποσφραγίστηκαν και συντάσσει πρακτικό στο οποίο καταχωρούνται οι προσφορές κατά σειρά κατάταξης, με βάση τη συνολική βαθμολογία τους, καθώς και η αιτιολογημένη εισήγησή της για την αποδοχή ή απόρριψή τους και την ανάδειξη του προσωρινού αναδόχου.

Εάν οι προσφορές φαίνονται ασυνήθιστα χαμηλές σε σχέση με το αντικείμενο της σύμβασης, η αναθέτουσα αρχή απαιτεί από τους οικονομικούς φορείς, μέσω της λειτουργικότητας της «Επικοινωνίας» του ηλεκτρονικού διαγωνισμού στο ΕΣΗΔΗΣ, να εξηγήσουν την τιμή ή το κόστος που προτείνουν στην προσφορά τους, εντός αποκλειστικής προθεσμίας, κατά ανώτατο όριο είκοσι (20) ημερών από την κοινοποίηση της σχετικής πρόσκλησης. Στην περίπτωση αυτή εφαρμόζονται τα άρθρα 88 και 89 ν. 4412/2016. Εάν τα παρεχόμενα στοιχεία δεν εξηγούν κατά τρόπο ικανοποιητικό το χαμηλό επίπεδο της τιμής ή του κόστους που προτείνεται, η προσφορά απορρίπτεται ως μη κανονική.¹²⁶

Στην περίπτωση ισοδύναμων προφορών, δηλαδή προσφορών με την ίδια συνολική τελική βαθμολογία μεταξύ δύο ή περισσότερων προσφερόντων, η ανάθεση γίνεται στην προσφορά με τη μεγαλύτερη βαθμολογία τεχνικής προσφοράς.

Αν οι ισοδύναμες προσφορές έχουν την ίδια βαθμολογία τεχνικής προσφοράς¹²⁷ η αναθέτουσα αρχή επιλέγει τον ανάδοχο με κλήρωση μεταξύ των οικονομικών φορέων που υπέβαλαν τις ισοδύναμες προσφορές. Η κλήρωση γίνεται ενώπιον της Επιτροπής του Διαγωνισμού και παρουσία αυτών των οικονομικών φορέων.

Στη συνέχεια, εφόσον το αποφαινόμενο όργανο της αναθέτουσας αρχής εγκρίνει το ανωτέρω πρακτικό κατάταξης των προσφορών, εκδίδεται απόφαση για τα αποτελέσματα του εν λόγω σταδίου και η

¹²⁶ Επισημαίνεται ότι στις γνωμοδοτικές αρμοδιότητες της Επιτροπής Διαγωνισμού ανήκει ο ουσιαστικός έλεγχος και η αξιολόγηση των προσφορών, συμπεριλαμβανομένου και του ζητήματος της απόρριψης προσφορών ως ασυνήθιστα χαμηλών. Πρβλ και απόφαση ΣτΕ ΕΑ 184/2020

¹²⁷ Άρθρο 90 παρ. 2 και 4 του ν. 4412/2016.

αναθέτουσα αρχή προσκαλεί εγγράφως, μέσω της λειτουργικότητας της «Επικοινωνίας» του ηλεκτρονικού διαγωνισμού στο ΕΣΗΔΗΣ, τον πρώτο σε κατάταξη προσφέροντα, στον οποίον πρόκειται να γίνει η κατακύρωση («προσωρινός ανάδοχος»), να υποβάλει τα δικαιολογητικά κατακύρωσης, σύμφωνα με όσα ορίζονται στο άρθρο 103 και την παρ. 3.2 της παρούσας, περί πρόσκλησης για υποβολή δικαιολογητικών. Η απόφαση έγκρισης του πρακτικού κατάταξης προσφορών δεν κοινοποιείται στους προσφέροντες και ενσωματώνεται στην απόφαση κατακύρωσης¹²⁸.

Σε κάθε περίπτωση, όταν εξ αρχής έχει υποβληθεί μία προσφορά, τα αποτελέσματα όλων των σταδίων της διαδικασίας ανάθεσης, ήτοι Δικαιολογητικών Συμμετοχής, Τεχνικής Προσφοράς και Οικονομικής Προσφοράς, επικυρώνονται με την απόφαση κατακύρωσης του άρθρου 105 του ν. 4412/2016, σύμφωνα με την παράγραφο 3.3 της παρούσας, που εκδίδεται μετά το πέρας και του τελευταίου σταδίου της διαδικασίας. Κατά της ανωτέρω απόφασης χωρεί προδικαστική προσφυγή ενώπιον της ΑΕΠΠ σύμφωνα με όσα προβλέπονται στην παράγραφο 3.4 της παρούσας¹²⁹.

3.2 Πρόσκληση υποβολής δικαιολογητικών προσωρινού αναδόχου¹³⁰ - Δικαιολογητικά προσωρινού αναδόχου

Μετά την αξιολόγηση των προσφορών, η αναθέτουσα αρχή αποστέλλει σχετική ηλεκτρονική πρόσκληση στον προσφέροντα, στον οποίο πρόκειται να γίνει η κατακύρωση («προσωρινό ανάδοχο»), μέσω της λειτουργικότητας της «Επικοινωνίας» του ηλεκτρονικού διαγωνισμού στο ΕΣΗΔΗΣ, και τον καλεί να υποβάλει εντός προθεσμίας δέκα (10) ημερών από την κοινοποίηση της σχετικής έγγραφης ειδοποίησης σε αυτόν, τα αποδεικτικά έγγραφα νομιμοποίησης και τα πρωτότυπα ή αντίγραφα όλων των δικαιολογητικών που περιγράφονται στην παράγραφο 2.2.9.2. της παρούσας διακήρυξης, ως αποδεικτικά στοιχεία για τη μη συνδρομή των λόγων αποκλεισμού της παραγράφου 2.2.3 της διακήρυξης, καθώς και για την πλήρωση των κριτηρίων ποιοτικής επιλογής των παραγράφων 2.2.4 - 2.2.8 αυτής.

Ειδικότερα, το σύνολο των στοιχείων και δικαιολογητικών της ως άνω παραγράφου αποστέλλονται από αυτόν σε μορφή ηλεκτρονικών αρχείων με μορφότυπο PDF, σύμφωνα με τα ειδικώς οριζόμενα στην παράγραφο 2.4.2.5 της παρούσας.

Εντός της προθεσμίας υποβολής των δικαιολογητικών κατακύρωσης και το αργότερο έως την τρίτη εργάσιμη ημέρα από την καταληκτική ημερομηνία ηλεκτρονικής υποβολής των δικαιολογητικών κατακύρωσης, προσκομίζονται με ευθύνη του οικονομικού φορέα, στην αναθέτουσα αρχή, σε έντυπη μορφή και σε κλειστό φάκελο, στον οποίο αναγράφεται ο αποστολέας, τα στοιχεία του Διαγωνισμού και ως παραλήπτης η Επιτροπή Διαγωνισμού, τα στοιχεία και δικαιολογητικά, τα οποία απαιτείται να προσκομισθούν σε έντυπη μορφή (ως πρωτότυπα ή ακριβή αντίγραφα), σύμφωνα με τα προβλεπόμενα στις διατάξεις της ως άνω παραγράφου 2.4.2.5¹³¹.

Αν δεν προσκομισθούν τα παραπάνω δικαιολογητικά ή υπάρχουν ελλείψεις σε αυτά που υποβλήθηκαν, η αναθέτουσα αρχή καλεί τον προσωρινό ανάδοχο να προσκομίσει τα ελλείποντα δικαιολογητικά ή να συμπληρώσει τα ήδη υποβληθέντα ή να παράσχει διευκρινήσεις με την έννοια του άρθρου 102 του ν. 4412/2016, εντός δέκα (10) ημερών από την κοινοποίηση της σχετικής πρόσκλησης σε αυτόν.

Ο προσωρινός ανάδοχος δύναται να υποβάλει αίτημα, μέσω της λειτουργικότητας της «Επικοινωνίας» του ηλεκτρονικού διαγωνισμού στο ΕΣΗΔΗΣ, προς την αναθέτουσα αρχή, για παράταση της ως άνω προθεσμίας, συνοδευόμενο από αποδεικτικά έγγραφα περί αίτησης χορήγησης δικαιολογητικών προσωρινού αναδόχου. Στην περίπτωση αυτή η αναθέτουσα αρχή παρατείνει την προθεσμία υποβολής αυτών, για όσο χρόνο απαιτηθεί για τη χορήγησή τους από τις αρμόδιες δημόσιες αρχές. Ο προσωρινός ανάδοχος μπορεί να αξιοποιεί τη δυνατότητα αυτή τόσο εντός της αρχικής προθεσμίας για την υποβολή δικαιολογητικών όσο και εντός της προθεσμίας για την προσκόμιση ελλειπόντων ή τη συμπλήρωση ήδη υποβληθέντων δικαιολογητικών, κατά την έννοια του άρθρου 102 του ν. 4412/2016, ως ανωτέρω προβλέπεται. Η παρούσα ρύθμιση εφαρμόζεται αναλόγως και όταν η αναθέτουσα αρχή ζητήσει την

¹²⁸ Άρθρο 100, παρ. 5 του ν. 4412/2016

¹²⁹ Άρθρο 100, παρ. 6 του ν. 4412/2016

¹³⁰ Άρθρο 103 του ν. 4412/2016

¹³¹ Πρβλ άρθρο 17 ΚΥΑ ΕΣΗΔΗΣ Προμήθειες και Υπηρεσίες

προσκόμιση των δικαιολογητικών κατά τη διαδικασία αξιολόγησης των προσφορών ή αιτήσεων συμμετοχής και πριν από το στάδιο κατακύρωσης, κατ' εφαρμογή της διάταξης του πρώτου εδαφίου της παρ. 5 του άρθρου 79 του ν. 4412/2016, τηρουμένων των αρχών της ίσης μεταχείρισης και της διαφάνειας.

Απορρίπτεται η προσφορά του προσωρινού αναδόχου, καταπίπτει υπέρ της αναθέτουσας αρχής η εγγύηση συμμετοχής του και η κατακύρωση γίνεται στον προσφέροντα που υπέβαλε την αμέσως επόμενη πλέον συμφέρουσα από οικονομική άποψη προσφορά, τηρουμένης της ανωτέρω διαδικασίας, εάν:

i) κατά τον έλεγχο των παραπάνω δικαιολογητικών διαπιστωθεί ότι τα στοιχεία που δηλώθηκαν με το Ευρωπαϊκό Ενιαίο Έγγραφο Σύμβασης (ΕΕΕΣ) είναι εκ προθέσεως απατηλά, ή έχουν υποβληθεί πλαστά αποδεικτικά στοιχεία, ή

ii) δεν υποβληθούν στο προκαθορισμένο χρονικό διάστημα τα απαιτούμενα πρωτότυπα ή αντίγραφα των παραπάνω δικαιολογητικών, ή

iii) από τα δικαιολογητικά που προσκομίσθηκαν νομίμως και εμπροθέσμως, δεν αποδεικνύεται η μη συνδρομή των λόγων αποκλεισμού σύμφωνα με την παράγραφο 2.2.3 (λόγοι αποκλεισμού) ή η πλήρωση μιας ή περισσότερων από τις απαιτήσεις των κριτηρίων ποιοτικής επιλογής σύμφωνα με τις παραγράφους 2.2.4 έως 2.2.8 (κριτήρια ποιοτικής επιλογής) της παρούσας.

Σε περίπτωση έγκαιρης και προσηκούσας ενημέρωσης της αναθέτουσας αρχής για μεταβολές στις προϋποθέσεις, τις οποίες ο προσωρινός ανάδοχος είχε δηλώσει με το Ευρωπαϊκό Ενιαίο Έγγραφο Σύμβασης (ΕΕΕΣ) ότι πληροί, οι οποίες μεταβολές επήλθαν ή για τις οποίες μεταβολές έλαβε γνώση μετά την δήλωση και μέχρι την ημέρα της σύναψης της σύμβασης (οψιγενείς μεταβολές), δεν καταπίπτει υπέρ της Αναθέτουσας Αρχής η εγγύηση συμμετοχής του¹³².

Αν κανένας από τους προσφέροντες δεν υποβάλλει αληθή ή ακριβή δήλωση ή δεν προσκομίσει ένα ή περισσότερα από τα απαιτούμενα έγγραφα και δικαιολογητικά ή δεν αποδείξει ότι: α) δεν βρίσκεται σε μία από τις καταστάσεις της παραγράφου 2.2.3 της παρούσας διακήρυξης και β) πληροί τα σχετικά κριτήρια ποιοτικής επιλογής τα οποία έχουν καθοριστεί σύμφωνα με τις παραγράφους 2.2.4 -2.2.8 της παρούσας διακήρυξης, η διαδικασία ματαιώνεται.

Η διαδικασία ελέγχου των παραπάνω δικαιολογητικών ολοκληρώνεται με τη σύνταξη πρακτικού από την Επιτροπή του Διαγωνισμού, στο οποίο αναγράφεται η τυχόν συμπλήρωση δικαιολογητικών σύμφωνα με όσα ορίζονται ανωτέρω (παράγραφος 3.1.2.1.) και τη διαβίβασή του στο αποφαινόμενο όργανο της αναθέτουσας αρχής για τη λήψη απόφασης είτε για την κατακύρωση της σύμβασης είτε για τη ματαίωση της διαδικασίας.

3.3 Κατακύρωση - σύναψη σύμβασης¹³³

3.3.1. Τα αποτελέσματα του ελέγχου των παραπάνω δικαιολογητικών κατακύρωσης και της εισήγησης της Επιτροπής Διαγωνισμού επικυρώνονται με την απόφαση κατακύρωσης, στην οποία ενσωματώνεται η απόφαση έγκρισης του πρακτικού κατάταξης των προσφερόντων και ανάδειξης προσωρινού αναδόχου, σε συνέχεια της αξιολόγησης των οικονομικών προσφορών τους.

Η αναθέτουσα αρχή κοινοποιεί, μέσω της λειτουργικότητας της «Επικοινωνίας», σε όλους τους οικονομικούς φορείς που έλαβαν μέρος στη διαδικασία ανάθεσης, εκτός από όσους αποκλείστηκαν οριστικά, ιδίως δυνάμει της παρ. 1 του άρθρου 72 του ν. 4412/2016, την απόφαση κατακύρωσης, στην οποία αναφέρονται υποχρεωτικά οι προθεσμίες για την αναστολή της σύναψης σύμβασης, σύμφωνα με τα άρθρα 360 έως 372 του ν. 4412/2016, μαζί με αντίγραφο των πρακτικών κατάταξης των προσφερόντων και ανάδειξης προσωρινού αναδόχου, και, επιπλέον, αναρτά τα δικαιολογητικά του προσωρινού αναδόχου στα «Συνημμένα Ηλεκτρονικού Διαγωνισμού».

Μετά την έκδοση και κοινοποίηση της απόφασης κατακύρωσης οι προσφέροντες λαμβάνουν γνώση των οικονομικών προσφορών που αποσφραγίστηκαν, της κατάταξης των προσφορών και των υποβληθέντων

¹³² Άρθρο 104 παρ. 2 και 3 του ν. 4412/2016

¹³³ Άρθρο 105 του ν. 4412/2016

δικαιολογητικών κατακύρωσης, με ενέργειες της αναθέτουσας αρχής¹³⁴. Κατά της απόφασης κατακύρωσης χωρεί προδικαστική προσφυγή ενώπιον της ΑΕΠΠ, σύμφωνα με την παράγραφο 3.4 της παρούσας. Δεν επιτρέπεται η άσκηση άλλης διοικητικής προσφυγής κατά της ανωτέρω απόφασης.¹³⁵

3.3.2. Η απόφαση κατακύρωσης καθίσταται οριστική, εφόσον συντρέξουν οι ακόλουθες προϋποθέσεις σωρευτικά:

α) κοινοποιηθεί η απόφαση κατακύρωσης σε όλους τους οικονομικούς φορείς που δεν έχουν αποκλειστεί οριστικά,

β) παρέλθει άπρακτη η προθεσμία άσκησης προδικαστικής προσφυγής ή σε περίπτωση άσκησης, παρέλθει άπρακτη η προθεσμία άσκησης αίτησης αναστολής κατά της απόφασης της ΑΕΠΠ και σε περίπτωση άσκησης αίτησης αναστολής κατά της απόφασης της ΑΕΠΠ, εκδοθεί απόφαση επί της αίτησης, με την επιφύλαξη της χορήγησης προσωρινής διαταγής, σύμφωνα με όσα ορίζονται στο τελευταίο εδάφιο της παρ. 4 του άρθρου 372 του ν. 4412/2016,

γ) ολοκληρωθεί επιτυχώς ο προσυμβατικός έλεγχος από το Ελεγκτικό Συνέδριο, σύμφωνα με τα άρθρα 324 έως 327 του ν. 4700/2020, εφόσον απαιτείται,

και

δ) ο προσωρινός ανάδοχος, υποβάλλει, στην περίπτωση που απαιτείται και έπειτα από σχετική πρόσκληση, υπεύθυνη δήλωση, που υπογράφεται σύμφωνα με όσα ορίζονται στο άρθρο 79Α του ν. 4412/2016, στην οποία δηλώνεται ότι, δεν έχουν επέλθει στο πρόσωπό του οψιγενείς μεταβολές κατά την έννοια του άρθρου 104 του ν. 4412/2016 και μόνον στην περίπτωση του προσυμβατικού ελέγχου ή της άσκησης προδικαστικής προσφυγής κατά της απόφασης κατακύρωσης. Η υπεύθυνη δήλωση ελέγχεται από την αναθέτουσα αρχή και μνημονεύεται στο συμφωνητικό. Εφόσον δηλωθούν οψιγενείς μεταβολές, η δήλωση ελέγχεται από την Επιτροπή Διαγωνισμού, η οποία εισηγείται προς το αρμόδιο αποφαινόμενο όργανο.

Μετά από την οριστικοποίηση της απόφασης κατακύρωσης η αναθέτουσα αρχή προσκαλεί τον ανάδοχο, μέσω της λειτουργικότητας της «Επικοινωνίας» του ηλεκτρονικού διαγωνισμού στο ΕΣΗΔΗΣ, να προσέλθει για υπογραφή του συμφωνητικού, θέτοντάς του προθεσμία δεκαπέντε (15) ημερών από την κοινοποίηση της σχετικής ειδικής πρόσκλησης. Η σύμβαση θεωρείται συναφθείσα με την κοινοποίηση της πρόσκλησης του προηγούμενου εδαφίου στον ανάδοχο.

Στην περίπτωση που ο ανάδοχος δεν προσέλθει να υπογράψει το ως άνω συμφωνητικό μέσα στην τεθείσα προθεσμία, με την επιφύλαξη αντικειμενικών λόγων ανωτέρας βίας, κηρύσσεται έκπτωτος, καταπίπτει υπέρ της αναθέτουσας αρχής η εγγυητική επιστολή συμμετοχής του και ακολουθείται η ίδια, ως άνω διαδικασία, για τον προσφέροντα που υπέβαλε την αμέσως επόμενη πλέον συμφέρουσα από οικονομική άποψη προσφορά. Αν κανένας από τους προσφέροντες δεν προσέλθει για την υπογραφή του συμφωνητικού, η διαδικασία ανάθεσης ματαιώνεται σύμφωνα με την παράγραφο 3.5 της παρούσας διακήρυξης. Στην περίπτωση αυτή, η αναθέτουσα αρχή μπορεί να αναζητήσει αποζημίωση, πέρα από την καταπίπτουσα εγγυητική επιστολή, ιδίως δυνάμει των άρθρων 197 και 198 ΑΚ.

Εάν η αναθέτουσα αρχή δεν απευθύνει την ειδική πρόσκληση για την υπογραφή του συμφωνητικού εντός χρονικού διαστήματος εξήντα (60) ημερών από την οριστικοποίηση της απόφασης κατακύρωσης, με την επιφύλαξη της ύπαρξης επιτακτικού λόγου δημόσιου συμφέροντος ή αντικειμενικών λόγων ανωτέρας βίας, ο ανάδοχος δικαιούται να απέχει από την υπογραφή του συμφωνητικού, χωρίς να εκπέσει η εγγύηση συμμετοχής του, καθώς και να αναζητήσει αποζημίωση ιδίως δυνάμει των άρθρων 197 και 198 ΑΚ.

3.4 Προδικαστικές Προσφυγές - Προσωρινή και οριστική Δικαστική Προστασία

Α. Κάθε ενδιαφερόμενος, ο οποίος έχει ή είχε συμφέρον να του ανατεθεί η συγκεκριμένη δημόσια σύμβαση και έχει υποστεί ή ενδέχεται να υποστεί ζημία από εκτελεστή πράξη ή παράλειψη της

¹³⁴ Πρβλ άρθρο 16 παρ. 3 ΚΥΑ ΕΣΗΔΗΣ Προμήθειες και Υπηρεσίες

¹³⁵ Άρθρο 100 παρ. 5 του ν. 4412/2016

αναθέτουσας αρχής κατά παράβαση της ευρωπαϊκής ενωσιακής ή εσωτερικής νομοθεσίας στον τομέα των δημοσίων συμβάσεων, έχει δικαίωμα να προσφύγει στην ανεξάρτητη Αρχή Εξέτασης Προδικαστικών Προσφυγών (ΑΕΠΠ), σύμφωνα με τα ειδικότερα οριζόμενα στα άρθρα 345 επ. ν. 4412/2016 και 1 επ. π.δ. 39/2017, στρεφόμενος με προδικαστική προσφυγή, κατά πράξης ή παράλειψης της αναθέτουσας αρχής, προσδιορίζοντας ειδικώς τις νομικές και πραγματικές αιτιάσεις που δικαιολογούν το αίτημά του¹³⁶.

Σε περίπτωση προσφυγής κατά πράξης της αναθέτουσας αρχής, η προθεσμία για την άσκηση της προδικαστικής προσφυγής είναι:

(α) δέκα (10) ημέρες από την κοινοποίηση της προσβαλλόμενης πράξης στον ενδιαφερόμενο οικονομικό φορέα αν η πράξη κοινοποιήθηκε με ηλεκτρονικά μέσα ή τηλεομοιοτυπία ή

(β) δεκαπέντε (15) ημέρες από την κοινοποίηση της προσβαλλόμενης πράξης σε αυτόν αν χρησιμοποιήθηκαν άλλα μέσα επικοινωνίας, άλλως

(γ) δέκα (10) ημέρες από την πλήρη, πραγματική ή τεκμαιρόμενη, γνώση της πράξης που βλάπτει τα συμφέροντα του ενδιαφερόμενου οικονομικού φορέα. Ειδικά για την άσκηση προσφυγής κατά προκήρυξης, η πλήρης γνώση αυτής τεκμαίρεται μετά την πάροδο δεκαπέντε (15) ημερών από τη δημοσίευση στο ΚΗΜΔΗΣ.

Σε περίπτωση παράλειψης που αποδίδεται στην αναθέτουσα αρχή, η προθεσμία για την άσκηση της προδικαστικής προσφυγής είναι δεκαπέντε (15) ημέρες από την επομένη της συντέλεσης της προσβαλλόμενης παράλειψης¹³⁷.

Οι προθεσμίες ως προς την υποβολή των προδικαστικών προσφυγών και των παρεμβάσεων αρχίζουν την επομένη της ημέρας της προαναφερθείσας κατά περίπτωση κοινοποίησης ή γνώσης και λήγουν όταν περάσει ολόκληρη η τελευταία ημέρα και ώρα 23:59:59 και, αν αυτή είναι εξαιρετέα ή Σάββατο, όταν περάσει ολόκληρη η επομένη εργάσιμη ημέρα και ώρα 23:59:59¹³⁸.

Η προδικαστική προσφυγή συντάσσεται υποχρεωτικά με τη χρήση του τυποποιημένου εντύπου του Παραρτήματος Ι του π.δ/τος 39/2017 και κατατίθεται ηλεκτρονικά μέσω της λειτουργικότητας «Επικοινωνία» στην ηλεκτρονική περιοχή του συγκεκριμένου διαγωνισμού, επιλέγοντας την ένδειξη «Προδικαστική Προσφυγή» σύμφωνα με το άρθρο 18 της Κ.Υ.Α. Προμήθειες και Υπηρεσίες.

Για το παραδεκτό της άσκησης της προδικαστικής προσφυγής κατατίθεται παράβολο από τον προσφεύγοντα υπέρ του Ελληνικού Δημοσίου, σύμφωνα με όσα ορίζονται στο άρθρο 363 Ν. 4412/2016. Η επιστροφή του παραβόλου στον προσφεύγοντα γίνεται: α) σε περίπτωση ολικής ή μερικής αποδοχής της προσφυγής του, β) όταν η αναθέτουσα αρχή ανακαλεί την προσβαλλόμενη πράξη ή προβαίνει στην οφειλόμενη ενέργεια πριν από την έκδοση της απόφασης της ΑΕΠΠ επί της προσφυγής, γ) σε περίπτωση παραίτησης του προσφεύγοντα από την προσφυγή του έως και δέκα (10) ημέρες από την κατάθεση της προσφυγής.

Η προθεσμία για την άσκηση της προδικαστικής προσφυγής και η άσκησή της κωλύουν τη σύναψη της σύμβασης επί ποινή ακυρότητας, η οποία διαπιστώνεται με απόφαση της ΑΕΠΠ μετά από άσκηση προδικαστικής προσφυγής, σύμφωνα με το άρθρο 368 του ν. 4412/2016 και 20 π.δ. 39/2017. Όμως, μόνη η άσκηση της προδικαστικής προσφυγής δεν κωλύει την πρόοδο της διαγωνιστικής διαδικασίας, υπό την επιφύλαξη χορήγησης από το Κλιμάκιο προσωρινής προστασίας σύμφωνα με το άρθρο 366 παρ. 1-2 ν. 4412/2016 και 15 παρ. 1-4 π.δ. 39/2017.

Η προηγούμενη παράγραφος δεν εφαρμόζεται στην περίπτωση που, κατά τη διαδικασία σύναψης της παρούσας σύμβασης, υποβληθεί μόνο μία (1) προσφορά.

Μετά την, κατά τα ως άνω, ηλεκτρονική κατάθεση της προδικαστικής προσφυγής η αναθέτουσα αρχή, μέσω της λειτουργίας «Επικοινωνία» :

α) Κοινοποιεί την προσφυγή το αργότερο έως την επομένη εργάσιμη ημέρα από την κατάθεσή της σε κάθε ενδιαφερόμενο τρίτο, ο οποίος μπορεί να θίγεται από την αποδοχή της προσφυγής, προκειμένου να

¹³⁶ Άρθρο 360 παρ. 1 ν. 4412/2016 και 3 παρ. 1 π.δ. 39/2017.

¹³⁷ Άρθρο 361 του ν. 4412/2016 και 4 π.δ. 39/2017

¹³⁸ Παρ. 2 του άρθρου 9 και άρθρο 18 της Κ.Υ.Α. ΕΣΗΔΗΣ Προμήθειες και Υπηρεσίες

ασκήσει το, προβλεπόμενο από τα άρθρα 362 παρ. 3 και 7 π.δ. 39/2017, δικαίωμα παρέμβασής του στη διαδικασία εξέτασης της προσφυγής, για τη διατήρηση της ισχύος της προσβαλλόμενης πράξης, προσκομίζοντας όλα τα κρίσιμα έγγραφα που έχει στη διάθεσή του.

β) Διαβιβάζει στην ΑΕΠΠ, το αργότερο εντός δεκαπέντε (15) ημερών από την ημέρα κατάθεσης, τον πλήρη φάκελο της υπόθεσης, τα αποδεικτικά κοινοποίησης στους ενδιαφερόμενους τρίτους αλλά και την Έκθεση Απόψεων της επί της προσφυγής. Στην Έκθεση Απόψεων η αναθέτουσα αρχή μπορεί να παραθέσει αρχική ή συμπληρωματική αιτιολογία για την υποστήριξη της προσβαλλόμενης με την προδικαστική προσφυγή πράξης.

γ) Κοινοποιεί σε όλα τα μέρη την Έκθεση Απόψεων, τις Παρεμβάσεις και τα σχετικά έγγραφα που τυχόν τη συνοδεύουν, μέσω του ηλεκτρονικού τόπου του διαγωνισμού το αργότερο έως την επομένη εργάσιμη ημέρα από την κατάθεσή τους.

δ) Συμπληρωματικά υπομνήματα κατατίθενται από οποιοδήποτε από τα μέρη μέσω της πλατφόρμας του ΕΣΗΔΗΣ το αργότερο εντός πέντε (5) ημερών από την κοινοποίηση των απόψεων της αναθέτουσας αρχής .

Η άσκηση της προδικαστικής προσφυγής αποτελεί προϋπόθεση για την άσκηση των ένδικων βοηθημάτων της αίτησης αναστολής και της αίτησης ακύρωσης του άρθρου 372 ν. 4412/2016 κατά των εκτελεστών πράξεων ή παραλείψεων της αναθέτουσας αρχής .

Β. Όποιος έχει έννομο συμφέρον μπορεί να ζητήσει, με το ίδιο δικόγραφο εφαρμοζόμενων αναλογικά των διατάξεων του π.δ. 18/1989, την αναστολή εκτέλεσης της απόφασης της ΑΕΠΠ και την ακύρωσή της ενώπιον του αρμοδίου Διοικητικού Δικαστηρίου¹³⁹. Το αυτό ισχύει και σε περίπτωση σιωπηρής απόρριψης της προδικαστικής προσφυγής από την Α.Ε.Π.Π. Δικαίωμα άσκησης του ως άνω ένδικου βοηθήματος έχει και η αναθέτουσα αρχή, αν η Α.Ε.Π.Π. κάνει δεκτή την προδικαστική προσφυγή, αλλά και αυτός του οποίου έχει γίνει εν μέρει δεκτή η προδικαστική προσφυγή.

Με την απόφαση της ΑΕΠΠ λογίζονται ως συμπροσβαλλόμενες και όλες οι συναφείς προς την ανωτέρω απόφαση πράξεις ή παραλείψεις της αναθέτουσας αρχής, εφόσον έχουν εκδοθεί ή συντελεστεί αντιστοίχως έως τη συζήτηση της ως άνω αίτησης στο Δικαστήριο.

Η αίτηση αναστολής και ακύρωσης περιλαμβάνει μόνο αιτιάσεις που είχαν προταθεί με την προδικαστική προσφυγή ή αφορούν στη διαδικασία ενώπιον της Α.Ε.Π.Π. ή το περιεχόμενο των αποφάσεών της. Η αναθέτουσα αρχή, εφόσον ασκήσει την αίτηση της παρ. 1 του άρθρου 372 του ν. 4412/2016, μπορεί να προβάλλει και οψιγενείς ισχυρισμούς αναφορικά με τους επιτακτικούς λόγους δημοσίου συμφέροντος, οι οποίοι καθιστούν αναγκαία την άμεση ανάθεση της σύμβασης.¹⁴⁰

Η ως άνω αίτηση κατατίθεται στο ως αρμόδιο δικαστήριο μέσα σε προθεσμία δέκα (10) ημερών από κοινοποίηση ή την πλήρη γνώση της απόφασης ή από την παρέλευση της προθεσμίας για την έκδοση της απόφασης επί της προδικαστικής προσφυγής, ενώ η δικάσιμος για την εκδίκαση της αίτησης ακύρωσης δεν πρέπει να απέχει πέραν των εξήντα (60) ημερών από την κατάθεση του δικογράφου.¹⁴¹

Αντίγραφο της αίτησης με κλήση κοινοποιείται με τη φροντίδα του αιτούντος προς την Α.Ε.Π.Π., την αναθέτουσα αρχή, αν δεν έχει ασκήσει αυτή την αίτηση, και προς κάθε τρίτο ενδιαφερόμενο, την κλήτευση του οποίου διατάσσει με πράξη του ο Πρόεδρος ή ο προεδρεύων του αρμοδίου Δικαστηρίου ή Τμήματος έως την επόμενη ημέρα από την κατάθεση της αίτησης. Ο αιτών υποχρεούται επί ποινή απαραδέκτου του ένδικου βοηθήματος να προβεί στις παραπάνω κοινοποιήσεις εντός αποκλειστικής

¹³⁹ Πρβλ. άρθρο 372 παρ. 3 ν. 4412/2016, σύμφωνα με το οποίο: «Αρμόδιο για την εκδίκαση των υποθέσεων του παρόντος είναι το Διοικητικό Εφετείο της έδρας της αναθέτουσας αρχής. Κατ' εξαίρεση, διαφορές οποίες προκύπτουν από την ανάθεση δημόσιων συμβάσεων που εμπίπτουν στο πεδίο εφαρμογής των Οδηγιών 2014/24/ΕΕ και 2014/25/ΕΕ, με εκτιμώμενη αξία μεγαλύτερη των δεκαπέντε εκατομμυρίων (15.000.000) ευρώ, εκδικάζονται από το Συμβούλιο της Επικρατείας». Κατά συνέπεια, με βάση την εκτιμώμενη αξία εκάστης σύμβασης, η α.α. συμπληρώνει στο παρόν άρθρο της Διακήρυξης, το αρμόδιο, ανά περίπτωση, Δικαστήριο, ήτοι το Διοικητικό Εφετείο ή το Συμβούλιο της Επικρατείας αναλόγως.

¹⁴⁰ Πρβλ. άρθρο 372 παρ. 1 και 2 Ν. 4412/2016.

¹⁴¹ Πρβλ. άρθρο 372 παρ. 4 του ν. 4412/2016.

προθεσμίας δύο (2) ημερών από την έκδοση και την παραλαβή της ως άνω πράξης του Δικαστηρίου. Εντός αποκλειστικής προθεσμίας δέκα (10) ημερών από την ως άνω κοινοποίηση της αίτησης κατατίθεται η παρέμβαση και διαβιβάζονται ο φάκελος και οι απόψεις των παθητικώς νομιμοποιούμενων. Εντός της ίδιας προθεσμίας κατατίθενται στο Δικαστήριο και τα στοιχεία που υποστηρίζουν τους ισχυρισμούς των διαδίκων.

Επιπρόσθετα, η παρέμβαση κοινοποιείται με επιμέλεια του παρεμβαίνοντος στα λοιπά μέρη της δίκης εντός δύο (2) ημερών από την κατάθεσή της, αλλιώς λογίζεται ως απαράδεκτη. Το διατακτικό της δικαστικής απόφασης εκδίδεται εντός δεκαπέντε (15) ημερών από τη συζήτηση της αίτησης ή από την προθεσμία για την υποβολή υπομνημάτων.

Η προθεσμία για την άσκηση και η άσκηση της αίτησης ενώπιον του αρμοδίου δικαστηρίου κωλύουν τη σύναψη της σύμβασης μέχρι την έκδοση της οριστικής δικαστικής απόφασης, εκτός εάν με προσωρινή διαταγή ο αρμόδιος δικαστής αποφανθεί διαφορετικά. Επίσης, η προθεσμία για την άσκηση και η άσκησή της αίτησης κωλύουν την πρόοδο της διαδικασίας ανάθεσης για χρονικό διάστημα δεκαπέντε (15) ημερών από την άσκηση της αίτησης, εκτός εάν με την προσωρινή διαταγή ο αρμόδιος δικαστής αποφανθεί διαφορετικά.¹⁴² Για την άσκηση της αιτήσεως κατατίθεται παράβολο, σύμφωνα με τα ειδικότερα οριζόμενα στο άρθρο 372 παρ. 5 του Ν. 4412/2016.

Αν ο ενδιαφερόμενος δεν αιτήθηκε ή αιτήθηκε ανεπιτυχώς την αναστολή και η σύμβαση υπογράφηκε και η εκτέλεσή της ολοκληρώθηκε πριν από τη συζήτηση της αίτησης, εφαρμόζεται αναλόγως η παρ. 2 του άρθρου 32 του π.δ. 18/1989.

Αν το δικαστήριο ακυρώσει πράξη ή παράλειψη της αναθέτουσας αρχής μετά τη σύναψη της σύμβασης, το κύρος της τελευταίας δεν θίγεται, εκτός αν πριν από τη σύναψη αυτής είχε ανασταλεί η διαδικασία σύναψης της σύμβασης. Στην περίπτωση που η σύμβαση δεν είναι άκυρη, ο ενδιαφερόμενος δικαιούται να αξιώσει αποζημίωση, σύμφωνα με τα αναφερόμενα στο άρθρο 373 του ν. 4412/2016.

Με την επιφύλαξη των διατάξεων του ν. 4412/2016, για την εκδίκαση των διαφορών του παρόντος άρθρου εφαρμόζονται οι διατάξεις του π.δ. 18/1989.

3.5 Ματαίωση Διαδικασίας

Η αναθέτουσα αρχή ματαιώνει ή δύναται να ματαιώσει εν όλω ή εν μέρει, αιτιολογημένα, τη διαδικασία ανάθεσης, για τους λόγους και υπό τους όρους του άρθρου 106 του ν. 4412/2016, μετά από γνώμη της αρμόδιας Επιτροπής του Διαγωνισμού. Επίσης, αν διαπιστωθούν σφάλματα ή παραλείψεις σε οποιοδήποτε στάδιο της διαδικασίας ανάθεσης, μπορεί, μετά από γνώμη της ως άνω Επιτροπής, να ακυρώσει μερικώς τη διαδικασία ή να αναμορφώσει ανάλογα το αποτέλεσμά της ή να αποφασίσει την επανάληψή της από το σημείο που εμφιλοχώρησε το σφάλμα ή η παράλειψη.

Ειδικότερα, η αναθέτουσα αρχή ματαιώνει τη διαδικασία σύναψης όταν αυτή αποβεί άγονη είτε λόγω μη υποβολής προσφοράς είτε λόγω απόρριψης όλων των προσφορών, καθώς και στην περίπτωση του δευτέρου εδαφίου της παρ. 7 του άρθρου 105, περί κατακύρωσης και σύναψης σύμβασης.

Επίσης μπορεί να ματαιώσει τη διαδικασία: α) λόγω παράτυπης διεξαγωγής της διαδικασίας ανάθεσης, εκτός εάν μπορεί να θεραπεύσει το σφάλμα ή την παράλειψη σύμφωνα με την παρ. 3 του άρθρου 106, β) αν οι οικονομικές και τεχνικές παράμετροι που σχετίζονται με τη διαδικασία ανάθεσης άλλαξαν ουσιωδώς και η εκτέλεση του συμβατικού αντικείμενου δεν ενδιαφέρει πλέον την αναθέτουσα αρχή ή τον φορέα για τον οποίο προορίζεται το υπό ανάθεση αντικείμενο, γ) αν λόγω ανωτέρας βίας, δεν είναι δυνατή η κανονική εκτέλεση της σύμβασης, δ) αν η επιλεγείσα προσφορά κριθεί ως μη συμφέρουσα από οικονομική άποψη, ε) στην περίπτωση των παρ. 3 και 4 του άρθρου 97, περί χρόνου ισχύος προσφορών, στ) για άλλους επιτακτικούς λόγους δημοσίου συμφέροντος, όπως ιδίως, δημόσιας υγείας ή προστασίας του περιβάλλοντος.

¹⁴² Πρβλ άρθρο 372 παρ. 6 του ν. 4412/2016.

4. ΟΡΟΙ ΕΚΤΕΛΕΣΗΣ ΤΗΣ ΣΥΜΒΑΣΗΣ

4.1 Εγγυήσεις (καλής εκτέλεσης, προκαταβολής, καλής λειτουργίας)

4.1.1 Εγγύηση καλής εκτέλεσης και εγγύηση προκαταβολής:

Για την υπογραφή της σύμβασης απαιτείται η παροχή εγγύησης καλής εκτέλεσης, σύμφωνα με το άρθρο 72 παρ. 4 του ν. 4412/2016, το ύψος της οποίας ανέρχεται σε ποσοστό 4% επί της εκτιμώμενης αξίας της σύμβασης ή του τμήματος της σύμβασης, χωρίς να συμπεριλαμβάνονται τα δικαιώματα προαίρεσης και κατατίθεται μέχρι και την υπογραφή του συμφωνητικού.

Η εγγύηση καλής εκτέλεσης, προκειμένου να γίνει αποδεκτή, πρέπει να περιλαμβάνει κατ' ελάχιστον τα αναφερόμενα στην παράγραφο 2.1.5. στοιχεία της παρούσας και επιπλέον τον αριθμό και τον τίτλο της σχετικής σύμβασης. Το περιεχόμενό της είναι σύμφωνο με τα οριζόμενα στο άρθρο 72 του ν. 4412/2016.

Η εγγύηση καλής εκτέλεσης της σύμβασης καλύπτει συνολικά και χωρίς διακρίσεις την εφαρμογή όλων των όρων της σύμβασης και κάθε απαίτηση της αναθέτουσας αρχής έναντι του αναδόχου.

Σε περίπτωση τροποποίησης της σύμβασης κατά την παράγραφο 4.5, η οποία συνεπάγεται αύξηση της συμβατικής αξίας, ο ανάδοχος οφείλει να καταθέσει μέχρι την υπογραφή της τροποποιημένης σύμβασης, συμπληρωματική εγγύηση καλής εκτέλεσης, το ύψος της οποίας ανέρχεται σε ποσοστό 4% επί του ποσού της αύξησης της αξίας της σύμβασης.

Η εγγύηση καλής εκτέλεσης καταπίπτει υπέρ της αναθέτουσας αρχής στην περίπτωση παραβίασης, από τον ανάδοχο, των όρων της σύμβασης, όπως αυτή ειδικότερα ορίζει.

Ο χρόνος ισχύος της εγγύησης καλής εκτέλεσης πρέπει να είναι μεγαλύτερος από τον συμβατικό χρόνο φόρτωσης ή παράδοσης, για διάστημα τριάντα (30) ημερών.

Η/Οι εγγύηση/εις καλής εκτέλεσης επιστρέφεται/ονται στο σύνολό του/ς μετά από την ποσοτική και ποιοτική παραλαβή του συνόλου του αντικειμένου της σύμβασης.

Σε περίπτωση που στο πρωτόκολλο οριστικής και ποσοτικής παραλαβής αναφέρονται παρατηρήσεις ή υπάρχει εκπρόθεσμη παράδοση, η επιστροφή των εγγυήσεων καλής εκτέλεσης γίνεται μετά από την αντιμετώπιση, σύμφωνα με όσα προβλέπονται, των παρατηρήσεων και του εκπρόθεσμου. Αν τα αγαθά είναι διαιρετά και η παράδοση γίνεται, σύμφωνα με τη σύμβαση, τμηματικά, οι εγγυήσεις καλής εκτέλεσης και προκαταβολής αποδεσμεύονται σταδιακά, κατά το ποσόν που αναλογεί στην αξία του μέρους της ποσότητας των αγαθών που παραλήφθηκε οριστικά. Για τη σταδιακή αποδέσμευσή τους απαιτείται προηγούμενη γνωμοδότηση του αρμόδιου συλλογικού οργάνου. Εάν στο πρωτόκολλο παραλαβής αναφέρονται παρατηρήσεις ή υπάρχει εκπρόθεσμη παράδοση, η παραπάνω σταδιακή αποδέσμευση γίνεται μετά από την αντιμετώπιση, σύμφωνα με όσα προβλέπονται, των παρατηρήσεων και του εκπρόθεσμου.

4.1.2. Εγγύηση καλής λειτουργίας

Απαιτείται η προσκόμιση «εγγύηση καλής λειτουργίας» για την αποκατάσταση των ελαττωμάτων που ανακύπτουν ή των ζημιών που προκαλούνται από δυσλειτουργία των αγαθών κατά την περίοδο εγγύησης καλής λειτουργίας. Το ύψος της «εγγύησης καλής λειτουργίας» ορίζεται στο ποσό των ευρώ. Η επιστροφή της ανωτέρω εγγύησης λαμβάνει χώρα μετά από την ολοκλήρωση της περιόδου εγγύησης καλής λειτουργίας, σύμφωνα και με τα οριζόμενα στην παράγραφο 6.6 της παρούσας¹⁴³.

4.2 Συμβατικό Πλαίσιο - Εφαρμοστέα Νομοθεσία

Κατά την εκτέλεση της σύμβασης εφαρμόζονται οι διατάξεις του ν. 4412/2016, οι όροι της παρούσας διακήρυξης και συμπληρωματικά ο Αστικός Κώδικας.

¹⁴³ Άρθρο 72 παρ. 10 ν. 4412/2016

4.3 Όροι εκτέλεσης της σύμβασης

4.3.1 Κατά την εκτέλεση της σύμβασης ο ανάδοχος τηρεί τις υποχρεώσεις στους τομείς του περιβαλλοντικού, κοινωνικοασφαλιστικού και εργατικού δικαίου, που έχουν θεσπισθεί με το δίκαιο της Ένωσης, το εθνικό δίκαιο, συλλογικές συμβάσεις ή διεθνείς διατάξεις περιβαλλοντικού, κοινωνικοασφαλιστικού και εργατικού δικαίου, οι οποίες απαριθμούνται στο Παράρτημα Χ του Προσαρτήματος Α΄.

Η τήρηση των εν λόγω υποχρεώσεων από τον ανάδοχο και τους υπεργολάβους του ελέγχεται και βεβαιώνεται από τα όργανα που επιβλέπουν την εκτέλεση της σύμβασης και τις αρμόδιες δημόσιες αρχές και υπηρεσίες που ενεργούν εντός των ορίων της ευθύνης και της αρμοδιότητάς τους.

4.3.2 Στις συμβάσεις προμηθειών προϊόντων που εμπίπτουν στο πεδίο εφαρμογής του ν. 2939/2001, επιπλέον του όρου της παρ. 4.3.1 περιλαμβάνεται ο όρος ότι ο ανάδοχος υποχρεούται κατά την υπογραφή της σύμβασης και καθ' όλη τη διάρκεια εκτέλεσης να τηρεί τις υποχρεώσεις των παραγράφων 2 και 11 του άρθρου 4β ή και της παρ. 1 του άρθρου 12 ή και της παρ. 1 του άρθρου 16 του ν.2939/2001. Η τήρηση των υποχρεώσεων ελέγχεται από την αναθέτουσα αρχή μέσω του αρχείου δημοσιοποίησης εγγεγραμμένων παραγωγών στο Εθνικό Μητρώο Παραγωγών (ΕΜΠΑ) που τηρείται στην ηλεκτρονική σελίδα του Ε.Ο.ΑΝ. εντός της προθεσμίας της παραγράφου 4 του άρθρου 105 του ν. 4412/2016 και αποτελεί προϋπόθεση για την υπογραφή του συμφωνητικού, στο οποίο γίνεται υποχρεωτικά μνεία του αριθμού ΕΜΠΑ του υπόχρεου παραγωγού. Η μη τήρηση των υποχρεώσεων της παρούσας παραγράφου έχει τις συνέπειες της παραγράφου 7 του άρθρου 105 του ν. 4412/2016.¹⁴⁴

4.3.3. Ο ανάδοχος δεσμεύεται ότι :

α) σε όλα τα στάδια που προηγήθηκαν της σύμβασης δεν ενήργησε αθέμιτα, παράνομα ή καταχρηστικά και ότι θα εξακολουθήσει να μην ενεργεί κατ' αυτόν τον τρόπο κατά το στάδιο εκτέλεσης της σύμβασης,

β) ότι θα δηλώσει αμελλητί στην αναθέτουσα αρχή, από τη στιγμή που λάβει γνώση, οποιαδήποτε κατάσταση (ακόμη και ενδεχόμενη) σύγκρουσης συμφερόντων (προσωπικών, οικογενειακών, οικονομικών, πολιτικών ή άλλων κοινών συμφερόντων, συμπεριλαμβανομένων και αντικρουόμενων επαγγελματικών συμφερόντων) μεταξύ των νομίμων ή εξουσιοδοτημένων εκπροσώπων του καθώς και υπαλλήλων ή συνεργατών τους οποίους απασχολεί στην εκτέλεση της σύμβασης (π.χ. με σύμβαση υπεργολαβίας) και μελών του προσωπικού της αναθέτουσας αρχής που εμπλέκονται καθ' οιονδήποτε τρόπο στη διαδικασία εκτέλεσης της σύμβασης ή/και μπορούν να επηρεάσουν την έκβαση και τις αποφάσεις της αναθέτουσας αρχής περί την εκτέλεσή της, οποτεδήποτε και εάν η κατάσταση αυτή προκύψει κατά τη διάρκεια εκτέλεσης της σύμβασης.¹⁴⁵

Οι υποχρεώσεις και οι απαγορεύσεις της ρήτρας αυτής ισχύουν, αν ο ανάδοχος είναι ένωση, για όλα τα μέλη της ένωσης, καθώς και για τους υπεργολάβους που χρησιμοποιεί. Στο συμφωνητικό περιλαμβάνεται σχετική δεσμευτική δήλωση τόσο του αναδόχου όσο και των υπεργολάβων του.

4.4 Υπεργολαβία

4.4.1. Ο Ανάδοχος δεν απαλλάσσεται από τις συμβατικές του υποχρεώσεις και ευθύνες λόγω ανάθεσης της εκτέλεσης τμήματος/τμημάτων της σύμβασης σε υπεργολάβους. Η τήρηση των υποχρεώσεων της παρ. 2 του άρθρου 18 του ν. 4412/2016 από υπεργολάβους δεν αίρει την ευθύνη του κυρίου αναδόχου.

4.4.2. Κατά την υπογραφή της σύμβασης ο κύριος ανάδοχος υποχρεούται να αναφέρει στην αναθέτουσα αρχή το όνομα, τα στοιχεία επικοινωνίας και τους νόμιμους εκπροσώπους των υπεργολάβων του, οι οποίοι συμμετέχουν στην εκτέλεση αυτής, εφόσον είναι γνωστά τη συγκεκριμένη χρονική στιγμή. Επιπλέον, υποχρεούται να γνωστοποιεί στην αναθέτουσα αρχή κάθε αλλαγή των πληροφοριών αυτών, κατά τη διάρκεια της σύμβασης, καθώς και τις απαιτούμενες πληροφορίες σχετικά με κάθε νέο υπεργολάβο, τον οποίο ο κύριος ανάδοχος χρησιμοποιεί εν συνεχεία στην εν λόγω σύμβαση,

¹⁴⁴ Άρθρο 130 ν.4412/2016

¹⁴⁵ Πρβλ άρθρο 24 του ν. 4412/2016

προσκομίζοντας τα σχετικά συμφωνητικά/δηλώσεις συνεργασίας¹⁴⁶. Σε περίπτωση διακοπής της συνεργασίας του Αναδόχου με υπεργολάβο/ υπεργολάβους της σύμβασης, αυτός υποχρεούται σε άμεση γνωστοποίηση της διακοπής αυτής στην Αναθέτουσα Αρχή, οφείλει δε να διασφαλίσει την ομαλή εκτέλεση του τμήματος/ των τμημάτων της σύμβασης είτε από τον ίδιο, είτε από νέο υπεργολάβο τον οποίο θα γνωστοποιήσει στην αναθέτουσα αρχή κατά την ως άνω διαδικασία.

4.4.3. Η αναθέτουσα αρχή επαληθεύει τη συνδρομή των λόγων αποκλεισμού για τους υπεργολάβους, όπως αυτοί περιγράφονται στην παράγραφο 2.2.3. και με τα αποδεικτικά μέσα της παραγράφου 2.2.9.2 της παρούσας, εφόσον το(α) τμήμα(τα) της σύμβασης, το(α) οποίο(α) ο ανάδοχος προτίθεται να αναθέσει υπό μορφή υπεργολαβίας σε τρίτους, υπερβαίνουν σωρευτικά το ποσοστό του τριάντα τοις εκατό (30%) της συνολικής αξίας της σύμβασης. Επιπλέον, προκειμένου να μην αθετούνται οι υποχρεώσεις της παρ. 2 του άρθρου 18 του ν. 4412/2016, δύναται να επαληθεύσει τους ως άνω λόγους και για τμήμα ή τμήματα της σύμβασης που υπολείπονται του ως άνω ποσοστού.

Όταν από την ως άνω επαλήθευση προκύπτει ότι συντρέχουν λόγοι αποκλεισμού απαιτεί ή δύναται να απαιτήσει την αντικατάστασή του, κατά τα ειδικότερα αναφερόμενα στις παρ. 5 και 6 του άρθρου 131 του ν. 4412/2016.

4.5 Τροποποίηση σύμβασης κατά τη διάρκειά της¹⁴⁷

Η σύμβαση μπορεί να τροποποιείται κατά τη διάρκειά της, χωρίς να απαιτείται νέα διαδικασία σύναψης σύμβασης, μόνο σύμφωνα με τους όρους και τις προϋποθέσεις του άρθρου 132 του ν. 4412/2016 και κατόπιν γνωμοδότησης της Επιτροπής της περ. β της παρ. 11 του άρθρου 221 του ν. 4412/^{148 149}

Μετά τη λύση της σύμβασης λόγω της έκπτωσης του αναδόχου, σύμφωνα με το άρθρο 203 του ν. 4412/2016 και την παράγραφο 5.2. της παρούσας¹⁵⁰, όπως και σε περίπτωση καταγγελίας για όλους λόγους της παραγράφου 4.6, πλην αυτού της περ. (α), η αναθέτουσα αρχή δύναται να προσκαλέσει τον επόμενο, κατά σειρά κατάταξης οικονομικό φορέα που συμμετέχει στην παρούσα διαδικασία ανάθεσης της συγκεκριμένης σύμβασης και να του προτείνει να αναλάβει το ανεκτέλεστο αντικείμενο της σύμβασης, με τους ίδιους όρους και προϋποθέσεις και σε τίμημα που δεν θα υπερβαίνει την προσφορά που αυτός είχε υποβάλει (ρήτρα υποκατάστασης)¹⁵¹. Η σύμβαση συνάπτεται εφόσον εντός της τεθείσας προθεσμίας περιέλθει στην αναθέτουσα αρχή έγγραφη και ανεπιφύλακτη αποδοχή της. Η άπρακτη πάροδος της προθεσμίας θεωρείται ως απόρριψη της πρότασης.

4.6 Δικαίωμα μονομερούς λύσης της σύμβασης¹⁵²

4.6.1. Η αναθέτουσα αρχή μπορεί, με τις προϋποθέσεις που ορίζουν οι κείμενες διατάξεις, να καταγγείλει τη σύμβαση κατά τη διάρκεια της εκτέλεσής της, εφόσον:

¹⁴⁶ Πρβλ παρ. 2 του άρθρου 78 του ν. 4412/2016

¹⁴⁷ Πρβλ. άρθρο 132 του ν. 4412/2016

¹⁴⁸ Πρβλ. άρθρο 201 ν. 4412/2016, σε συνδυασμό με την περίπτωση στ της παρ. 11 του άρθρου 221. Ειδικά για την περίπτωση των Κεντρικών Αρχών Αγορών, για ζητήματα τροποποίησης συμφωνιών - πλαίσιο και συμβάσεων κεντρικών προμήθειών που συνάπτονται από αυτές, γνωμοδοτεί η επιτροπή της περ. α' της παρ. 11 του άρθρου 221 ((επιτροπή διενέργειας/επιτροπή αξιολόγησης)

¹⁴⁹ Δυνατότητα της Α.Α. να προβλέψει στη διακήρυξη ρήτρες αναθεώρησης/ προαιρέσεις. Στην περίπτωση αυτή και εφόσον πρόκειται για σαφείς, ακριβείς και ρητές ρήτρες αναθεώρησης, στις οποίες μπορεί να περιλαμβάνονται και ρήτρες αναθεώρησης τιμών ή προαιρέσεις, επιτρέπεται η τροποποίηση της σύμβασης χωρίς νέα διαδικασία σύναψης, ανεξαρτήτως της χρηματικής αξίας της τροποποίησης. Οι ρήτρες αυτές αναφέρουν το αντικείμενο και τη φύση των ενδεχόμενων τροποποιήσεων ή προαιρέσεων, καθώς και τους όρους υπό τους οποίους μπορούν να ενεργοποιηθούν. Οι προβλεπόμενες τροποποιήσεις ή προαιρέσεις δε θα πρέπει να μεταβάλουν τη συνολική φύση της σύμβασης (Πρβλ. άρθρο 132 παρ. 1 α του ν. 4412/2016).

¹⁵⁰ Βλ. ιδίως την περ. γ της παρ.4 του άρθρου 203 του ν. 4412/2016

¹⁵¹ Άρθρο 132, παρ. 1δ), περ. αα του ν. 4412/2016.

Πρβλ., επίσης, Κατευθυντήρια Οδηγία 22 της Αρχής με τίτλο «Τροποποίηση συμβάσεων κατά τη διάρκειά τους», Κεφάλαιο ΙΙΙ.Δ. σημείο Ι, σελ. 17 (ΑΔΑ: 7ΜΥΤΟΞΤΒ-ΖΓΖ).

¹⁵² Άρθρο 133 του ν. 4412/2016 Δικαίωμα μονομερούς λύσης της σύμβασης

- α) η σύμβαση υποστεί ουσιώδη τροποποίηση, κατά την έννοια της παρ. 4 του άρθρου 132 του ν. 4412/2016, που θα απαιτούσε νέα διαδικασία σύναψης σύμβασης
- β) ο ανάδοχος, κατά το χρόνο της ανάθεσης της σύμβασης, τελούσε σε μια από τις καταστάσεις που αναφέρονται στην παράγραφο 2.2.3.1 και, ως εκ τούτου, θα έπρεπε να έχει αποκλειστεί από τη διαδικασία σύναψης της σύμβασης,
- γ) η σύμβαση δεν έπρεπε να ανατεθεί στον ανάδοχο λόγω σοβαρής παραβίασης των υποχρεώσεων που υπέχει από τις Συνθήκες και την Οδηγία 2014/24/ΕΕ, η οποία έχει αναγνωριστεί με απόφαση του Δικαστηρίου της Ένωσης στο πλαίσιο διαδικασίας δυνάμει του άρθρου 258 της ΣΛΕΕ.
- δ) ο ανάδοχος καταδικαστεί αμετάκλητα, κατά τη διάρκεια εκτέλεσης της σύμβασης, για ένα από τα αδικήματα που αναφέρονται στην παρ. 2.2.3.1 της παρούσας,
- ε) ο ανάδοχος πτωχεύσει ή υπαχθεί σε διαδικασία ειδικής εκκαθάρισης ή τεθεί υπό αναγκαστική διαχείριση από εκκαθαριστή ή από το δικαστήριο ή υπαχθεί σε διαδικασία πτωχευτικού συμβιβασμού ή αναστείλει τις επιχειρηματικές του δραστηριότητες ή υπαχθεί σε διαδικασία εξυγίανσης και δεν τηρεί τους όρους αυτής ή εάν βρεθεί σε οποιαδήποτε ανάλογη κατάσταση, προκύπτουσα από παρόμοια διαδικασία, προβλεπόμενη σε εθνικές διατάξεις νόμου.
- Η αναθέτουσα αρχή μπορεί να μην καταγγείλει τη σύμβαση, υπό την προϋπόθεση ότι ο ανάδοχος ο οποίος θα βρεθεί σε μία εκ των καταστάσεων που αναφέρονται στην περίπτωση αυτή αποδεικνύει ότι είναι σε θέση να εκτελέσει τη σύμβαση, λαμβάνοντας υπόψη τις ισχύουσες διατάξεις και τα μέτρα για τη συνέχιση της επιχειρηματικής του λειτουργίας.
- στ) ο ανάδοχος παραβεί αποδεδειγμένα τις υποχρεώσεις του που απορρέουν από την δέσμευση ακεραιότητας της παρ. 4.3.3. της παρούσας, ως αναλυτικά περιγράφονται στο συνημμένο στην παρούσα σχέδιο σύμβασης.

5. ΕΙΔΙΚΟΙ ΟΡΟΙ ΕΚΤΕΛΕΣΗΣ ΤΗΣ ΣΥΜΒΑΣΗΣ

5.1 Τρόπος πληρωμής¹⁵³

5.1.1. Η πληρωμή του αναδόχου θα πραγματοποιηθεί με τον πιο κάτω τρόπο:

5.1.1.1 Εξοπλισμός οργάνων, καθιστικών και ελαστικών δαπέδων:

- Το 90% της συμβατικής αξίας μετά την οριστική παραλαβή των υπό προμήθεια ειδών, σύμφωνα με το άρθρο 200 του Ν.4412/2016.

Παράλληλα ο ανάδοχος υποχρεούται να καταθέσει:

- Υπεύθυνη δήλωσή του ότι, η εγκατάσταση οργάνων, καθισμάτων και δαπέδων ασφαλείας έχει γίνει σύμφωνα με τα κατασκευαστικές οδηγίες και τα σχέδια του κατασκευαστή καθώς και τα οριζόμενα στα ευρωπαϊκά πρότυπα ασφαλείας.
- Το υπόλοιπο 10% της συμβατικής αξίας με την προσκόμιση της Έκθεσης Ελέγχου και Πιστοποιητικού Καταλληλότητας της παιδικής χαράς από διαπιστευμένο φορέα.

5.1.1.2 Εξοπλισμός φωτιστικών και ιστών

- Το 100% της συμβατικής αξίας μετά την οριστική παραλαβή των υπό προμήθεια ειδών

Η πληρωμή του συμβατικού τιμήματος θα γίνεται με την προσκόμιση των νομίμων παραστατικών και δικαιολογητικών που προβλέπονται από τις διατάξεις του άρθρου 200 παρ. 4 του ν. 4412/2016¹⁵⁴, καθώς και κάθε άλλου δικαιολογητικού που τυχόν ήθελε ζητηθεί από τις αρμόδιες υπηρεσίες που διενεργούν τον έλεγχο και την πληρωμή.

Δεν προβλέπεται η χορήγηση έντοκης προκαταβολής.

5.1.2. Τον Ανάδοχο βαρύνουν οι υπέρ τρίτων κρατήσεις, ως και κάθε άλλη επιβάρυνση, σύμφωνα με την κείμενη νομοθεσία, μη συμπεριλαμβανομένου Φ.Π.Α., για την παράδοση του υλικού στον τόπο και με τον τρόπο που προβλέπεται στα έγγραφα της σύμβασης. Ιδίως βαρύνεται με τις ακόλουθες κρατήσεις:

α) Κράτηση 0,07% η οποία υπολογίζεται επί της αξίας κάθε πληρωμής προ φόρων και κρατήσεων της αρχικής, καθώς και κάθε συμπληρωματικής σύμβασης υπέρ της Ενιαίας Ανεξάρτητης Αρχής Δημοσίων Συμβάσεων επιβάλλεται (άρθρο 4 Ν.4013/2011 όπως ισχύει)¹⁵⁵

β) Κράτηση ύψους 0,02% υπέρ της ανάπτυξης και συντήρησης του ΟΠΣ ΕΣΗΔΗΣ, η οποία υπολογίζεται επί της αξίας, εκτός ΦΠΑ, της αρχικής, καθώς και κάθε συμπληρωματικής σύμβασης. Το ποσό αυτό παρακρατείται σε κάθε πληρωμή από την αναθέτουσα αρχή στο όνομα και για λογαριασμό του Υπουργείου Ψηφιακής Διακυβέρνησης σύμφωνα με την παρ. 6 του άρθρου 36 του ν. 4412/2016¹⁵⁶

γ) Κράτηση 0,06% η οποία υπολογίζεται επί της αξίας κάθε πληρωμής προ φόρων και κρατήσεων της αρχικής καθώς και κάθε συμπληρωματικής σύμβασης υπέρ της Αρχής Εξέτασης Προδικαστικών Προσφυγών (άρθρο 350 παρ. 3 του ν. 4412/2016)¹⁵⁷.

δ)

¹⁵³ Για τις δημόσιες συμβάσεις των οποίων η εκτιμώμενη αξία, εκτός Φ.Π.Α., είναι ίση προς ή ανώτερη από τα κατώτατα όρια του άρθρου 5 του ν. 4412/2016 οι αναθέτουσες αρχές υποχρεούνται να παραλαμβάνουν και να επεξεργάζονται ηλεκτρονικά τιμολόγια που είναι σύμφωνα με το ευρωπαϊκό πρότυπο έκδοσης ηλεκτρονικών τιμολογίων, όπως αυτό ορίζεται στην περίπτωση 12 του άρθρου 149 του ν. 4601/2019 (Α'44) και των, κατ'εξουσιοδότηση του άρθρου 154 του νόμου αυτού, κανονιστικών αποφάσεων.

¹⁵⁴ Άρθρο 200 παρ. 4 του ν. 4412/2016, όπως τροποποιήθηκε με το άρθρο 102 του ν. 4782/2021.

¹⁵⁵ Άρθρο 4 παρ. 3 έβδομο εδάφιο του ν. 4013/2011.

¹⁵⁶ Ο χρόνος, τρόπος και η διαδικασία κράτησης των ως άνω χρηματικών ποσών, καθώς και κάθε άλλο αναγκαίο θέμα για την εφαρμογή της ως άνω κράτησης εξαρτάται από την έκδοση της κοινής απόφασης των Υπουργών Ψηφιακής Διακυβέρνησης και Οικονομικών της παρ. 6 του άρθρου 36 του ν. 4412/2016

¹⁵⁷ Πρβλ Υπουργική Απόφαση 1191/14-3-2017 (Β' 969) "Καθορισμός του χρόνου, τρόπου υπολογισμού της διαδικασίας παρακράτησης και απόδοσης της κράτησης 0,06% υπέρ της Αρχής Εξέτασης Προδικαστικών Προσφυγών (Α.Ε.Π.Π.), καθώς και των λοιπών λεπτομερειών εφαρμογής της παραγράφου 3 του άρθρου 350 του ν. 4412/2016 (Α' 147)".

Οι υπέρ τρίτων κρατήσεις υπόκεινται στο εκάστοτε ισχύον αναλογικό τέλος χαρτοσήμου 3,00.% και στην επ' αυτού εισφορά υπέρ ΟΓΑ 20,00%.

Με κάθε πληρωμή θα γίνεται η προβλεπόμενη από την κείμενη νομοθεσία παρακράτηση φόρου εισοδήματος αξίας 4,00% επί του καθαρού ποσού.

5.2 Κήρυξη οικονομικού φορέα έκπτωτου - Κυρώσεις

5.2.1. Ο ανάδοχος κηρύσσεται υποχρεωτικά έκπτωτος¹⁵⁸ από τη σύμβαση και από κάθε δικαίωμα που απορρέει από αυτήν, με απόφαση της αναθέτουσας αρχής, ύστερα από γνωμοδότηση του αρμόδιου συλλογικού οργάνου (Επιτροπή Παρακολούθησης και Παραλαβής):

α) στην περίπτωση της παρ. 7 του άρθρου 105 περί κατακύρωσης και σύναψης σύμβασης,

β) στην περίπτωση που δεν εκπληρώσει τις υποχρεώσεις του που απορρέουν από τη σύμβαση ή/και δεν συμμορφωθεί με τις σχετικές γραπτές εντολές της υπηρεσίας, που είναι σύμφωνες με τη σύμβαση ή τις κείμενες διατάξεις, εντός του συμφωνημένου χρόνου εκτέλεσης της σύμβασης,

γ) εφόσον δεν φορτώσει, δεν παραδώσει ή δεν αντικαταστήσει τα συμβατικά αγαθά ή δεν επισκευάσει ή δεν συντηρήσει αυτά μέσα στον συμβατικό χρόνο ή στον χρόνο παράτασης που του δόθηκε, σύμφωνα με όσα προβλέπονται στο άρθρο 206 του ν. 4412/2016, με την επιφύλαξη της επόμενης παραγράφου.

Στην περίπτωση συνδρομής λόγου έκπτωσης του αναδόχου από σύμβαση κατά την ως άνω περίπτωση γ, η αναθέτουσα αρχή κοινοποιεί στον ανάδοχο ειδική όχληση, η οποία μνημονεύει τις διατάξεις του άρθρου 203 του ν. 4412/2016¹⁵⁹ και περιλαμβάνει συγκεκριμένη περιγραφή των ενεργειών στις οποίες οφείλει να προβεί ο ανάδοχος, προκειμένου να συμμορφωθεί, μέσα σε προθεσμία δεκαπέντε (15) ημερών από την κοινοποίηση της ανωτέρω όχλησης. Αν η προθεσμία που τεθεί με την ειδική όχληση, παρέλθει, χωρίς ο ανάδοχος να συμμορφωθεί, κηρύσσεται έκπτωτος μέσα σε προθεσμία τριάντα (30) ημερών από την άπρακτη πάροδο της προθεσμίας συμμόρφωσης, με απόφαση της αναθέτουσας αρχής.

Ο ανάδοχος δεν κηρύσσεται έκπτωτος για λόγους που αφορούν σε υπαιτιότητα του φορέα εκτέλεσης της σύμβασης ή αν συντρέχουν λόγοι ανωτέρας βίας.

Στον οικονομικό φορέα, που κηρύσσεται έκπτωτος από τη σύμβαση, επιβάλλονται, με απόφαση του αποφαινόμενου οργάνου, ύστερα από γνωμοδότηση του αρμόδιου οργάνου, το οποίο υποχρεωτικά καλεί τον ενδιαφερόμενο προς παροχή εξηγήσεων, αθροιστικά οι παρακάτω κυρώσεις:

α) ολική κατάπτωση της εγγύησης συμμετοχής ή καλής εκτέλεσης της σύμβασης κατά περίπτωση,

β) Καταλογισμός του διαφέροντος, που προκύπτει εις βάρος της αναθέτουσας αρχής, εφόσον αυτή προμηθευτεί τα αγαθά, που δεν προσκομίστηκαν προσηκόντως από τον έκπτωτο οικονομικό φορέα, αναθέτοντας το ανεκτέλεστο αντικείμενο της σύμβασης στον επόμενο κατά σειρά κατάταξης οικονομικό φορέα που είχε λάβει μέρος στη διαδικασία ανάθεσης της σύμβασης. Αν ο οικονομικός φορέας του προηγούμενου εδαφίου δεν αποδεχθεί την ανάθεση της σύμβασης, η αναθέτουσα αρχή μπορεί να προμηθευτεί τα αγαθά, που δεν προσκομίστηκαν προσηκόντως από τον έκπτωτο οικονομικό φορέα, από τρίτο οικονομικό φορέα είτε με διενέργεια νέας διαδικασίας ανάθεσης σύμβασης είτε με προσφυγή στη διαδικασία διαπραγμάτευσης, χωρίς προηγούμενη δημοσίευση, εφόσον συντρέχουν οι προϋποθέσεις του άρθρου 32 του ν. 4412/2016. Το διαφέρον υπολογίζεται με τον ακόλουθο τύπο:

$\Delta = (\text{TKT TKE}) \times \text{Π Όπου: } \Delta = \text{Διαφέρον που θα προκύψει εις βάρος της αναθέτουσας αρχής, εφόσον αυτή προμηθευτεί τα αγαθά που δεν προσκομίστηκαν προσηκόντως από τον έκπτωτο οικονομικό φορέα, σύμφωνα με τα ανωτέρω αναφερόμενα. Το διαφέρον λαμβάνει θετικές τιμές, αλλιώς θεωρείται ίσο με μηδέν.}$

TKT = Τιμή κατακύρωσης της προμήθειας των αγαθών, που δεν προσκομίστηκαν προσηκόντως από τον έκπτωτο οικονομικό φορέα στον νέο ανάδοχο.

¹⁵⁸ Άρθρο 203 του ν. 4412/2016

ΤΚΕ = Τιμή κατακύρωσης της προμήθειας των αγαθών, που δεν προσκομίστηκαν προσηκόντως από τον έκπτωτο οικονομικό φορέα, σύμφωνα με τη σύμβαση από την οποία κηρύχθηκε έκπτωτος ο οικονομικός φορέας.

Π = Συντελεστής προσαύξησης προσδιορισμού της έμμεσης ζημίας που προκαλείται στην αναθέτουσα αρχή από την έκπτωση του αναδόχου ο οποίος λαμβάνει την τιμή 1,01.

Ο καταλογισμός του διαφέροντος επιβάλλεται στον έκπτωτο οικονομικό φορέα με απόφαση της αναθέτουσας αρχής, που εκδίδεται σε αποκλειστική προθεσμία δεκαοκτώ (18) μηνών μετά την έκδοση και την κοινοποίηση της απόφασης κήρυξης εκπτώτου, και εφόσον κατακυρωθεί η προμήθεια των αγαθών που δεν προσκομίστηκαν προσηκόντως από τον έκπτωτο οικονομικό φορέα σε τρίτο οικονομικό φορέα. Για την είσπραξη του διαφέροντος από τον έκπτωτο οικονομικό φορέα μπορεί να εφαρμόζεται η διαδικασία του Κώδικα Είσπραξης Δημόσιων Εσόδων. Το διαφέρον εισπράττεται υπέρ της αναθέτουσας αρχής.

δ) Επιπλέον, μπορεί να επιβληθεί προσωρινός αποκλεισμός του αναδόχου από το σύνολο των συμβάσεων προμηθειών ή υπηρεσιών των φορέων που εμπίπτουν στις διατάξεις του ν. 4412/2016 κατά τα ειδικότερα προβλεπόμενα στο άρθρο 74 του ως άνω νόμου, περί αποκλεισμού οικονομικού φορέα από δημόσιες συμβάσεις.

5.2.2. Αν το υλικό φορτωθεί - παραδοθεί ή αντικατασταθεί μετά τη λήξη του συμβατικού χρόνου και μέχρι λήξης του χρόνου της παράτασης που χορηγήθηκε, σύμφωνα με το άρθρο 206 του Ν.4412/16, επιβάλλεται πρόστιμο¹⁶⁰ πέντε τοις εκατό (5%) επί της συμβατικής αξίας της ποσότητας που παραδόθηκε εκπρόθεσμα.

Το παραπάνω πρόστιμο υπολογίζεται επί της συμβατικής αξίας των εκπρόθεσμα παραδοθέντων υλικών, χωρίς ΦΠΑ. Εάν τα υλικά που παραδόθηκαν εκπρόθεσμα επηρεάζουν τη χρησιμοποίηση των υλικών που παραδόθηκαν εμπρόθεσμα, το πρόστιμο υπολογίζεται επί της συμβατικής αξίας της συνολικής ποσότητας αυτών.

Κατά τον υπολογισμό του χρονικού διαστήματος της καθυστέρησης για φόρτωση - παράδοση ή αντικατάσταση των υλικών, με απόφαση του αποφαινομένου οργάνου, ύστερα από γνωμοδότηση του αρμοδίου οργάνου, δεν λαμβάνεται υπόψη ο χρόνος που παρήλθε πέραν του εύλογου, κατά τα διάφορα στάδια των διαδικασιών, για το οποίο δεν ευθύνεται ο ανάδοχος και παρατείνεται, αντίστοιχα, ο χρόνος φόρτωσης - παράδοσης.

Η είσπραξη του προστίμου και των τόκων επί της προκαταβολής γίνεται με παρακράτηση από το ποσό πληρωμής του αναδόχου ή, σε περίπτωση ανεπάρκειας ή έλλειψης αυτού, με ισόποση κατάπτωση της εγγύησης καλής εκτέλεσης και προκαταβολής αντίστοιχα, εφόσον ο ανάδοχος δεν καταθέσει το απαιτούμενο ποσό.

Σε περίπτωση ένωσης οικονομικών φορέων, το πρόστιμο και οι τόκοι επιβάλλονται αναλόγως σε όλα τα μέλη της ένωσης.

5.3 Διοικητικές προσφυγές κατά τη διαδικασία εκτέλεσης των συμβάσεων¹⁶¹

Ο ανάδοχος μπορεί κατά των αποφάσεων που επιβάλλουν σε βάρος του κυρώσεις, δυνάμει των όρων των άρθρων 5.2 (Κήρυξη οικονομικού φορέα εκπτώτου - Κυρώσεις), 6.1. (Χρόνος παράδοσης υλικών), 6.4. (Απόρριψη συμβατικών υλικών – αντικατάσταση), καθώς και κατ' εφαρμογή των συμβατικών όρων να ασκήσει προσφυγή για λόγους νομιμότητας και ουσίας ενώπιον του φορέα που εκτελεί τη σύμβαση μέσα σε ανατρεπτική προθεσμία (30) ημερών από την ημερομηνία της κοινοποίησης ή της πλήρους γνώσης της σχετικής απόφασης. Η εμπρόθεσμη άσκηση της προσφυγής αναστέλλει τις επιβαλλόμενες κυρώσεις. Επί της προσφυγής αποφασίζει το αρμοδίως αποφαινόμενο όργανο, ύστερα από γνωμοδότηση του

¹⁶⁰ Άρθρο 207 του ν. 4412/2016.

¹⁶¹ Άρθρο 205 του ν. 4412/2016. Για την εξέταση των προβλεπόμενων προσφυγών, συγκροτείται ειδικό γνωμοδοτικό όργανο, τριμελές ή πενταμελές, τα μέλη του οποίου είναι διαφορετικά από τα μέλη του γνωμοδοτικού οργάνου που είναι αρμόδιο για τα υπόλοιπα θέματα που ανακύπτουν κατά τη διαδικασία εκτέλεσης.

προβλεπόμενου στο τελευταίο εδάφιο της περίπτωσης β' της παραγράφου 11 του άρθρου 221 του ν.4412/2016 οργάνου, εντός προθεσμίας τριάντα (30) ημερών από την άσκησή της, άλλως θεωρείται ως σιωπηρώς απορριφθείσα. Κατά της απόφασης αυτής δεν χωρεί η άσκηση άλλης οποιασδήποτε φύσης διοικητικής προσφυγής. Αν κατά της απόφασης που επιβάλλει κυρώσεις δεν ασκηθεί εμπρόθεσμα η προσφυγή ή αν απορριφθεί αυτή από το αποφαινόμενο αρμοδίως όργανο, η απόφαση καθίσταται οριστική. Αν ασκηθεί εμπρόθεσμα προσφυγή, αναστέλλονται οι συνέπειες της απόφασης μέχρι αυτή να οριστικοποιηθεί.

5.4 Δικαστική επίλυση διαφορών

Κάθε διαφορά μεταξύ των συμβαλλόμενων μερών που προκύπτει από τις συμβάσεις που συνάπτονται στο πλαίσιο της παρούσας διακήρυξης, επιλύεται με την άσκηση προσφυγής ή αγωγής στο Διοικητικό Εφετείο της Περιφέρειας, στην οποία εκτελείται εκάστη σύμβαση, κατά τα ειδικότερα οριζόμενα στις παρ. 1 έως και 6 του άρθρου 205Α του ν. 4412/2016¹⁶². Πριν από την άσκηση της προσφυγής στο Διοικητικό Εφετείο προηγείται υποχρεωτικά η τήρηση της ενδικοφανούς διαδικασίας που προβλέπεται στο άρθρο 205 του ν. 4412/2016 και την παράγραφο 5.3 της παρούσας, διαφορετικά η προσφυγή απορρίπτεται ως απαράδεκτη. Αν ο ανάδοχος της σύμβασης είναι κοινοπραξία, η προσφυγή ασκείται είτε από την ίδια είτε από όλα τα μέλη της. Δεν απαιτείται η τήρηση ενδικοφανούς διαδικασίας αν ασκείται από τον ενδιαφερόμενο αγωγή, στο δικόγραφο της οποίας δεν σωρεύεται αίτημα ακύρωσης ή τροποποίησης διοικητικής πράξης ή παράλειψης.

¹⁶² Άρθρο 205Α του ν. 4412/2016.

6. ΧΡΟΝΟΣ ΚΑΙ ΤΡΟΠΟΣ ΕΚΤΕΛΕΣΗΣ

6.1 Χρόνος παράδοσης υλικών

6.1.1. Ο ανάδοχος υποχρεούται να παραδώσει τα υλικά του προβλεπόμενου εξοπλισμού, να τοποθετήσει και να εγκαταστήσει τον εξοπλισμό οργάνων και φωτιστικών των νέων παιδικών χαρών στους οικισμούς Αθαμανίου και Βουργαρελίου της ΔΕ Αθαμανίας και Γουριανών και Μικροσπηλιάς της ΔΕ Αγνάντων του Δήμου Κεντρικών Τζουμέρκων εντός διαστήματος έξι (6) μηνών από την ημερομηνία υπογραφής της σύμβασης.

Η ολοκλήρωση του συμβατικού αντικειμένου θα επέλθει με την παράδοση και πλήρη εγκατάσταση των προς προμήθεια ειδών στην τελική τους θέση, όπως αυτή προβλέπεται στις σχετικές τεχνικές προδιαγραφές, στα σχέδια και στους λοιπούς όρους της μελέτης.

Ο συμβατικός χρόνος παράδοσης των υλικών μπορεί να παρατείνεται, πριν από τη λήξη του αρχικού συμβατικού χρόνου παράδοσης, υπό τις ακόλουθες σωρευτικές προϋποθέσεις: α) τηρούνται οι όροι του άρθρου 132 περί τροποποίησης συμβάσεων κατά τη διάρκειά τους, β) έχει εκδοθεί αιτιολογημένη απόφαση του αρμόδιου αποφαινόμενου οργάνου της αναθέτουσας αρχής μετά από γνωμοδότηση αρμόδιου συλλογικού οργάνου, είτε με πρωτοβουλία της αναθέτουσας αρχής και εφόσον συμφωνεί ο ανάδοχος, είτε ύστερα από σχετικό αίτημα του αναδόχου, το οποίο υποβάλλεται υποχρεωτικά πριν από τη λήξη του συμβατικού χρόνου, γ) το χρονικό διάστημα της παράτασης είναι ίσο ή μικρότερο από τον αρχικό συμβατικό χρόνο παράδοσης. Στην περίπτωση παράτασης του συμβατικού χρόνου παράδοσης, ο χρόνος παράτασης δεν συνυπολογίζεται στον συμβατικό χρόνο παράδοσης¹⁶³.

Στην περίπτωση παράτασης του συμβατικού χρόνου παράδοσης έπειτα από αίτημα του αναδόχου, επιβάλλονται οι κυρώσεις που προβλέπονται στην παράγραφο 5.2.2 της παρούσης.

Με αιτιολογημένη απόφαση του αρμόδιου αποφαινόμενου οργάνου, η οποία εκδίδεται ύστερα από γνωμοδότηση του οργάνου της περ. β' της παρ. 11 του άρθρου 221 του ν. 4412/2016, ο συμβατικός χρόνος φόρτωσης παράδοσης των υλικών μπορεί να μετατίθεται. Μετάθεση επιτρέπεται μόνο όταν συντρέχουν λόγοι ανωτέρας βίας ή άλλοι ιδιαίτερος σοβαροί λόγοι, που καθιστούν αντικειμενικώς αδύνατη την εμπρόθεσμη παράδοση των συμβατικών ειδών. Στις περιπτώσεις μετάθεσης του συμβατικού χρόνου φόρτωσης παράδοσης δεν επιβάλλονται κυρώσεις.

6.1.2. Εάν λήξει ο συμβατικός χρόνος παράδοσης, χωρίς να υποβληθεί εγκαίρως αίτημα παράτασης ή, εάν λήξει ο παραταθείς, κατά τα ανωτέρω, χρόνος, χωρίς να παραδοθεί το υλικό, ο ανάδοχος κηρύσσεται έκπτωτος.

6.1.3. Ο ανάδοχος υποχρεούται να ειδοποιεί την υπηρεσία που εκτελεί την προμήθεια, την αποθήκη υποδοχής των υλικών και την επιτροπή παραλαβής, για την ημερομηνία που προτίθεται να παραδώσει το υλικό, τουλάχιστον πέντε (5) εργάσιμες ημέρες νωρίτερα.

Μετά από κάθε προσκόμιση υλικού στην αποθήκη υποδοχής αυτών, ο ανάδοχος υποχρεούται να υποβάλει στην υπηρεσία αποδεικτικό, θεωρημένο από τον υπεύθυνο της αποθήκης, στο οποίο αναφέρεται η ημερομηνία προσκόμισης, το υλικό, η ποσότητα και ο αριθμός της σύμβασης σε εκτέλεση της οποίας προσκομίστηκε.

Μαζί με το προαναφερθέν αποδεικτικό, ο ανάδοχος υποχρεούται να καταθέσει στην Τεχνική Υπηρεσία Υπεύθυνη Δήλωση ότι η εγκατάσταση των εξοπλισμών και των δαπέδων ασφαλείας έχει γίνει σύμφωνα με τις κατασκευαστικές οδηγίες και σχέδια του κατασκευαστή, κατά τα οριζόμενα στα ευρωπαϊκά πρότυπα ασφαλείας.

¹⁶³ Παρ. 1 και 2 άρθρου 206

6.2 Παραλαβή υλικών - Χρόνος και τρόπος παραλαβής υλικών

6.2.1. Η παραλαβή των υλικών γίνεται από επιτροπές, πρωτοβάθμιες ή και δευτεροβάθμιες, που συγκροτούνται σύμφωνα με την παρ. 11 περ. β του άρθρου 221 του Ν.4412/16¹⁶⁴ σύμφωνα με τα οριζόμενα στο άρθρο 208 του ως άνω νόμου. Κατά την διαδικασία παραλαβής των υλικών διενεργείται ποσοτικός και ποιοτικός έλεγχος και εφόσον το επιθυμεί μπορεί να παραστεί και ο προμηθευτής.

Ο ποιοτικός έλεγχος των υλικών γίνεται με μακροσκοπικό έλεγχο και πρακτική δοκιμασία.

Το κόστος της διενέργειας των ελέγχων βαρύνει τον ανάδοχο.

Η επιτροπή παραλαβής, μετά τους προβλεπόμενους ελέγχους συντάσσει πρωτόκολλα (μακροσκοπικό – οριστικό- παραλαβής του υλικού με παρατηρήσεις –απόρριψης των υλικών) σύμφωνα με την παρ.3 του άρθρου 208 του ν. 4412/16.

Τα πρωτόκολλα που συντάσσονται από τις επιτροπές (πρωτοβάθμιες – δευτεροβάθμιες) κοινοποιούνται υποχρεωτικά και στους αναδόχους.

Υλικά που απορρίφθηκαν ή κρίθηκαν παραληπτά με έκπτωση επί της συμβατικής τιμής, με βάση τους ελέγχους που πραγματοποίησε η πρωτοβάθμια επιτροπή παραλαβής, μπορούν να παραπέμπονται για επανεξέταση σε δευτεροβάθμια επιτροπή παραλαβής ύστερα από αίτημα του αναδόχου ή αυτεπάγγελτα σύμφωνα με την παρ. 5 του άρθρου 208 του ν.4412/16. Τα έξοδα βαρύνουν σε κάθε περίπτωση τον ανάδοχο.

Επίσης, εάν ο τελευταίος διαφωνεί με τα αποτελέσματα των εργαστηριακών εξετάσεων που διενεργήθηκαν από πρωτοβάθμιες ή δευτεροβάθμιες επιτροπές παραλαβής μπορεί να ζητήσει εγγράφως εξέταση κατ'έφεση των οικείων αντιδειγμάτων, μέσα σε ανατρεπτική προθεσμία είκοσι (20) ημερών από την γνωστοποίηση σε αυτόν των αποτελεσμάτων της αρχικής εξέτασης, με τον τρόπο που περιγράφεται στην παρ. 8 του άρθρου 208 του Ν.4412/16.

Το αποτέλεσμα της κατ'έφεση εξέτασης είναι υποχρεωτικό και τελεσίδικο και για τα δύο μέρη.

Ο ανάδοχος δεν μπορεί να ζητήσει παραπομπή σε δευτεροβάθμια επιτροπή παραλαβής μετά τα αποτελέσματα της κατ'έφεση εξέτασης.

6.2.2. Η παραλαβή των υλικών και η έκδοση των σχετικών πρωτοκόλλων παραλαβής πραγματοποιείται μέσα στους καθοριζόμενους χρόνους και όπως περιγράφηκε ανωτέρω.

Αν η παραλαβή των υλικών και η σύνταξη του σχετικού πρωτοκόλλου δεν πραγματοποιηθεί από την επιτροπή παρακολούθησης και παραλαβής μέσα στον οριζόμενο από τη σύμβαση χρόνο, θεωρείται ότι η παραλαβή συντελέστηκε αυτοδίκαια, με κάθε επιφύλαξη των δικαιωμάτων του Δημοσίου και εκδίδεται προς τούτο σχετική απόφαση του αρμοδίου αποφαινομένου οργάνου, με βάση μόνο το θεωρημένο από την υπηρεσία που παραλαμβάνει τα υλικά αποδεικτικό προσκόμισης τούτων, σύμφωνα δε με την απόφαση αυτή η αποθήκη του φορέα εκδίδει δελτίο εισαγωγής του υλικού και εγγραφής του στα βιβλία της, προκειμένου να πραγματοποιηθεί η πληρωμή του αναδόχου.

Ανεξάρτητα από την, κατά τα ανωτέρω, αυτοδίκαιη παραλαβή και την πληρωμή του αναδόχου, πραγματοποιούνται οι προβλεπόμενοι από την σύμβαση έλεγχοι από επιτροπή που συγκροτείται με απόφαση του αρμοδίου αποφαινομένου οργάνου, στην οποία δεν μπορεί να συμμετέχουν ο πρόεδρος και τα μέλη της επιτροπής που δεν πραγματοποίησε την παραλαβή στον προβλεπόμενο από την σύμβαση

¹⁶⁴ Άρθρο 221 παρ. 11 β) του ν. 4412/2016: “Για την παρακολούθηση και την παραλαβή της σύμβασης προμήθειας συγκροτείται τριμελής ή πενταμελής Επιτροπή παρακολούθησης και παραλαβής με απόφαση του αρμόδιου αποφαινομένου οργάνου. Το όργανο αυτό εισηγείται για όλα τα θέματα παραλαβής του φυσικού αντικείμενου της σύμβασης, προβαίνοντας, σε μακροσκοπικούς, λειτουργικούς ή και επιχειρησιακούς ελέγχους του προς παραλαβή αντικείμενου της σύμβασης, εφόσον προβλέπεται από τη σύμβαση ή κρίνεται αναγκαίο, συντάσσει τα σχετικά πρωτόκολλα, παρακολουθεί και ελέγχει την προσήκουσα εκτέλεση όλων των όρων της σύμβασης και την εκπλήρωση των υποχρεώσεων του αναδόχου και εισηγείται τη λήψη των επιβεβλημένων μέτρων λόγω μη τήρησης των ως άνω όρων. Με απόφαση του αρμόδιου αποφαινομένου οργάνου μπορεί να συγκροτείται δευτεροβάθμια επιτροπή παρακολούθησης και παραλαβής με τις παραπάνω αρμοδιότητες”

χρόνο. Η παραπάνω επιτροπή παραλαβής προβαίνει σε όλες τις διαδικασίες παραλαβής που προβλέπονται από την ως άνω παράγραφο 1 και το άρθρο 208 του ν. 4412/2016 και συντάσσει τα σχετικά πρωτόκολλα. Οι εγγυητικές επιστολές προκαταβολής και καλής εκτέλεσης δεν επιστρέφονται πριν από την ολοκλήρωση όλων των προβλεπομένων από τη σύμβαση ελέγχων και τη σύνταξη των σχετικών πρωτοκόλλων.¹⁶⁵

Η οριστική παραλαβή των υπό προμήθεια ειδών συντελείται με την προσκόμιση της Έκθεσης Ελέγχου και Πιστοποιητικού Καταλληλότητας της παιδικής χαράς από διαπιστευμένο φορέα.

6.3 Ειδικό όροι ναύλωσης – ασφάλισης - ανακοίνωσης φόρτωσης και ποιοτικού ελέγχου στο εξωτερικό

Δεν απαιτούνται. Διατηρείται για λόγους αρίθμησης

6.4 Απόρριψη συμβατικών υλικών – Αντικατάσταση

6.4.1. Σε περίπτωση οριστικής απόρριψης ολόκληρης ή μέρους της συμβατικής ποσότητας των υλικών, με απόφαση του αποφαινομένου οργάνου ύστερα από γνωμοδότηση του αρμόδιου οργάνου, μπορεί να εγκρίνεται αντικατάστασή της με άλλη, που να είναι σύμφωνη με τους όρους της σύμβασης, μέσα σε τακτή προθεσμία που ορίζεται από την απόφαση αυτή.

6.4.2. Αν η αντικατάσταση γίνεται μετά τη λήξη του συμβατικού χρόνου, η προθεσμία που ορίζεται για την αντικατάσταση δεν μπορεί να είναι μεγαλύτερη του 1/2 του συνολικού συμβατικού χρόνου, ο δε ανάδοχος θεωρείται ως εκπρόθεσμος και υπόκειται σε κυρώσεις λόγω εκπρόθεσμης παράδοσης. Αν ο ανάδοχος δεν αντικαταστήσει τα υλικά που απορρίφθηκαν μέσα στην προθεσμία που του τάχθηκε και εφόσον έχει λήξει ο συμβατικός χρόνος, κηρύσσεται έκπτωτος και υπόκειται στις προβλεπόμενες κυρώσεις.

6.4.3. Η επιστροφή των υλικών που απορρίφθηκαν γίνεται σύμφωνα με τα προβλεπόμενα στις παρ. 2 και 3 του άρθρου 213 του ν. 4412/2016.

6.5 Δείγματα – Δειγματοληψία – Εργαστηριακές εξετάσεις

Δεν προβλέπεται

6.6 Εγγυημένη λειτουργία προμήθειας¹⁶⁶

Οι περίοδοι εγγυημένης λειτουργίας της προμήθειας προσδιορίζονται με βάση της Υπεύθυνες δηλώσεις της παρ. 2.4.3.2 Τεχνική προσφορά της Διακήρυξης.

Κατά την περίοδο της εγγυημένης λειτουργίας, ο ανάδοχος ευθύνεται για την καλή λειτουργία του αντικειμένου της προμήθειας. Επίσης, οφείλει κατά το χρόνο της εγγυημένης λειτουργίας να προβαίνει στην προβλεπόμενη συντήρηση και να αποκαταστήσει οποιαδήποτε βλάβη με τρόπο και σε χρόνο που περιγράφεται στις τεχνικές προδιαγραφές και στα λοιπά τεύχη της σύμβασης.

Για την παρακολούθηση της εκπλήρωσης των συμβατικών υποχρεώσεων του αναδόχου η επιτροπή παρακολούθησης και παραλαβής ή η ειδική επιτροπή που ορίζεται για τον σκοπό αυτόν από την αναθέτουσα αρχή¹⁶⁷ προβαίνει στον απαιτούμενο έλεγχο της συμμόρφωσης του αναδόχου στα προβλεπόμενα στην σύμβαση για την εγγυημένη λειτουργία καθ' όλο τον χρόνο ισχύος της τηρώντας

¹⁶⁵ Στο άρθρο αυτό η Α.Α. μπορεί να χρησιμοποιήσει μεταβατικά τις οδηγίες που δίνονται στην ΥΑ Π1/2489/6.09.1995 (Β' 764), η οποία δεν έχει καταργηθεί.

¹⁶⁶ Άρθρο 215 του ν. 4412/2016

¹⁶⁷ Πρβλ άρθρο 215 ν. 4412/2016

σχετικά πρακτικά. Σε περίπτωση μη συμμόρφωσης του αναδόχου προς τις συμβατικές του υποχρεώσεις, επιτροπή εισηγείται στο αποφαινόμενο όργανο της σύμβασης την έκπτωση του αναδόχου.

Μέσα σε ένα (1) μήνα από την λήξη του προβλεπόμενου χρόνου της εγγυημένης λειτουργίας η ως άνω επιτροπή συντάσσει σχετικό πρωτόκολλο παραλαβής της εγγυημένης λειτουργίας, στο οποίο αποφαινεται για την συμμόρφωση του αναδόχου στις απαιτήσεις της σύμβασης. Σε περίπτωση μη συμμόρφωσης, ολικής ή μερικής, του αναδόχου, το συλλογικό όργανο μπορεί να προτείνει την κατάπτωση της εγγυήσεως καλής λειτουργίας που προβλέπεται στο άρθρο 72 του ν. 4412/2016 περί εγγυήσεων και στην παράγραφο 4.1.2 της παρούσας. Το πρωτόκολλο εγκρίνεται από το αρμόδιο αποφαινόμενο όργανο.

6.7 Αναπροσαρμογή τιμής¹⁶⁸

Δεν προβλέπεται

¹⁶⁸ Άρθρο 53 παρ. 9 του ν. 4412/2016

ΠΑΡΑΡΤΗΜΑΤΑ

- ΠΑΡΑΡΤΗΜΑ Ι – ΑΝΑΛΥΤΙΚΗ ΠΕΡΙΓΡΑΦΗ ΦΥΣΙΚΟΥ ΚΑΙ ΟΙΚΟΝΟΜΙΚΟΥ ΑΝΤΙΚΕΙΜΕΝΟΥ ΤΗΣ ΣΥΜΒΑΣΗΣ
- ΠΑΡΑΡΤΗΜΑ ΙΙ – ΥΠΟΔΕΙΓΜΑ ΠΙΝΑΚΑ ΣΥΜΜΟΡΦΩΣΗΣ
- ΠΑΡΑΡΤΗΜΑ ΙΙΙ – ΥΠΟΔΕΙΓΜΑ ΟΙΚΟΝΟΜΙΚΗΣ ΠΡΟΣΦΟΡΑΣ
- ΠΑΡΑΡΤΗΜΑ ΙV – ΤΥΠΟΠΟΙΗΜΕΝΟ ΈΝΤΥΠΟ ΥΠΕΥΘΥΝΗΣ ΔΗΛΩΣΗΣ (ΤΕΥΔ)
- ΠΑΡΑΡΤΗΜΑ V – ΣΧΕΔΙΑ ΜΕΛΕΤΗΣ
- ΠΑΡΑΡΤΗΜΑ VI - ΜΕΛΕΤΗ ΥΠΗΡΕΣΙΑΣ

ΠΑΡΑΡΤΗΜΑΤΑ**ΠΑΡΑΡΤΗΜΑ Ι – Αναλυτική Περιγραφή Φυσικού και Οικονομικού Αντικειμένου της Σύμβασης****ΜΕΡΟΣ Α - ΠΕΡΙΓΡΑΦΗ ΦΥΣΙΚΟΥ ΑΝΤΙΚΕΙΜΕΝΟΥ ΤΗΣ ΣΥΜΒΑΣΗΣ**

Η παρούσα σύμβαση αφορά στην προμήθεια, τοποθέτηση και εγκατάσταση εξοπλισμού οργάνων και φωτιστικών των νέων παιδικών χαρών στους οικισμούς Αθαμανίου και Βουργαρελίου της ΔΕ Αθαμανίας και Γουριανών και Μικροσπηλιάς της; ΔΕ Αγνάντων του Δήμου Κεντρικών Τζουμέρκων.

Η προμήθεια θα εκτελεστεί με ευθύνη του αναδόχου, χωρίς καμία επιπλέον επιβάρυνση πέραν των αναφερομένων στον προϋπολογισμό τιμών και τις τεχνικές προδιαγραφές της εγκεκριμένης Μελέτης.

Στοιχεία ωριμότητας της Σύμβασης

α) υπ' αριθμ 16/2020 Μελέτη της Υπηρεσίας.

β) Δεν απαιτούνται λοιπές μελέτες και αδειοδοτήσεις για την υλοποίηση της σύμβασης

γ) Η προμήθεια σαν υποέργο περιλαμβάνεται στην Πράξη: «ΠΙΣΤΟΠΟΙΗΣΗ ΠΑΙΔΙΚΩΝ ΧΑΡΩΝ – ΣΥΝΤΗΡΗΣΕΙΣ ΚΑΙ ΠΡΟΜΗΘΕΙΑ ΕΞΟΠΛΙΣΜΟΥ» η οποία έχει ενταχθεί για χρηματοδότησή της Χρηματοδοτικό Πρόγραμμα του Πράσινου Ταμείου «ΔΡΑΣΕΙΣ ΠΕΡΙΒΑΛΛΟΝΤΙΚΟΥ ΙΣΟΖΥΓΙΟΥ» στον Άξονα Προτεραιότητας 1: «Αστική Αναζωογόνηση», σε συνέχεια της με αριθμ. πρωτ. 4370/09-09-2016 και κωδικό «ΠΕΡΙΒΑΛΛΟΝΤΙΚΟ 1-2016» Πρόσκλησης του Πράσινου Ταμείου, με την με Αρ. Απόφαση 186.5.3/2020 του Διοικητικού Συμβουλίου του Πράσινου Ταμείου

δ) η νομιμότητα και πληρότητα των σχετικών εγγράφων της σύμβασης

Τεκμηρίωση σκοπιμότητας/υποδιαίρεσης ή μη της σύμβασης σε τμήματα

Απώτερος στόχος της σύμβασης αποτελεί παιδικές χαρές με τον προμηθευόμενο εξοπλισμό, στην ολοκλήρωσή τους να συμμορφώνονται με την ισχύουσα νομοθεσία ως προς την ασφάλεια και την πληρότητα των απαιτούμενων στοιχείων και εξοπλισμών. Προκειμένου να μπορεί να παραληφθεί το σήμα καταλληλότητας μετά την παράδοση της προμήθειας, τα επιμέρους είδη της προκηρυσσόμενης σύμβασης αντιμετωπίζονται πως συνιστούν ένα αδιαίρετο σύνολο. Ειδικότερα, σε ότι αφορά τους εξοπλισμούς παιδικής χαράς που υπόκεινται σε αυστηρές ευρωπαϊκές προδιαγραφές ασφαλείας, όπως αυτές περιγράφονται στην εγκεκριμένη Μελέτη, υποχρεωτικά πραγματοποιείται έλεγχος της εγκατάστασης τους από διαπιστευμένο φορέα ελέγχου και πιστοποίησης. Ο έλεγχος αυτός αφορά τόσο τους εξοπλισμούς παιδικής χαράς, όσο και τις επιφάνειες πτώσης τους, ως αδιαίρετο σύνολο. Ταυτόχρονα, η τοποθέτηση και εγκατάσταση του συνόλου των προς προμήθεια ειδών πραγματοποιείται με πολύ συγκεκριμένη χρονική αλληλουχία. Ο ένας ανάδοχος είναι ο μοναδικός υπεύθυνος συντονισμού, ώστε να επιτευχθεί η παράλληλη εκτέλεση των επιμέρους σταδίων της προμήθειας, και κυρίως, προκειμένου να μην δημιουργηθούν προβλήματα σε ζητήματα ασφαλείας.

ΑΝΤΙΚΕΙΜΕΝΟ ΤΗΣ ΣΥΜΒΑΣΗΣ**Απαιτήσεις και Τεχνικές Προδιαγραφές ανά τμήμα αντικειμένου**

Όλες οι απαιτήσεις και τεχνικές προδιαγραφές των προς προμήθεια ειδών περιγράφονται αναλυτικά στο ΠΑΡΑΡΤΗΜΑ VI - Μελέτη Υπηρεσίας και ειδικότερα στο ΤΕΥΧΟΣ 1 - ΤΕΧΝΙΚΗ ΕΚΘΕΣΗ και ΤΕΥΧΟΣ 2 - ΕΙΔΙΚΕΣ ΤΕΧΝΙΚΕΣ ΠΡΟΔΙΑΓΡΑΦΕΣ ΠΡΟΜΗΘΕΙΑΣ

Μεθοδολογία υλοποίησης

Θα ακολουθείται η απαιτούμενη αλληλουχία εργασιών ώστε να παραχθεί ολοκληρωμένο και λειτουργικό αντικείμενο

Διάρκεια σύμβασης-Χρόνοι παράδοσης

Βλέπε παράγραφο 6.1 της παρούσας

Τόπος υλοποίησης/παράδοσης

Οι θέσεις εγκατάστασης των νέων παιδικών χαρών αφορούν στους οικισμούς Αθαμανίου και Βουργαρελίου της ΔΕ Αθαμανίας και Γουριανών και Μικροσπηλιάς της; ΔΕ Αγνάντων του Δήμου Κεντρικών Τζουμέρκων.

Παραδοτέα-Διαδικασία Παραλαβής/Παρακολούθησης

Βλέπε παράγραφο 6.2-6.4 της παρούσας

Εγγυήσεις

Βλέπε

Παράγραφο 4.1 ΕΓΓΥΗΣΕΙΣ

Παράγραφο 6.6 ΕΓΓΥΗΜΕΝΗ ΛΕΙΤΟΥΡΓΙΑ ΠΡΟΜΗΘΕΙΑΣ

Τεύχος 2 ΕΙΔΙΚΕΣ ΤΕΧΝΙΚΕΣ ΠΡΟΔΙΑΓΡΑΦΕΣ ΠΡΟΜΗΘΕΙΑΣ – ΤΙΜΟΛΟΓΙΟ ΜΕΛΕΤΗΣ του Παραρτήματος VI

Παράγραφος 2.4.3.2 Τεχνική προσφορά της Διακήρυξης

ΜΕΡΟΣ Β- ΟΙΚΟΝΟΜΙΚΟ ΑΝΤΙΚΕΙΜΕΝΟ ΤΗΣ ΣΥΜΒΑΣΗΣ

Χρηματοδότηση

[βλ. πιο πάνω στοιχεία ωριμότητας της σύμβασης]

Εκτιμώμενη αξία σύμβασης σε ευρώ, χωρίς ΦΠΑ : 137.080,00 € πλέον ΦΠΑ 24%

Φ.Π.Α.-Κρατήσεις-δικαιώματα τρίτων-επιβαρύνσεις

βλ. παράγραφο 5.1 Τρόπος πληρωμής της παρούσας

ΠΑΡΑΡΤΗΜΑ II – ΥΠΟΔΕΙΓΜΑ ΠΙΝΑΚΑ ΣΥΜΜΟΡΦΩΣΗΣ

Όπως συνημμένο αρχείο σε ηλεκτρονική μορφή WORD

ΠΑΡΑΡΤΗΜΑ III – ΥΠΟΔΕΙΓΜΑ ΟΙΚΟΝΟΜΙΚΗΣ ΠΡΟΣΦΟΡΑΣ

Όπως συνημμένο αρχείο σε ηλεκτρονική μορφή WORD

ΠΑΡΑΡΤΗΜΑ IV – ΕΕΕΣ

Όπως συνημμένο αρχείο σε ηλεκτρονική μορφή

ΠΑΡΑΡΤΗΜΑ V – ΣΧΕΔΙΟ ΓΕΝΙΚΗΣ ΔΙΑΤΑΞΗΣ ΠΑΙΔΙΚΗΣ ΧΑΡΑΣ (ΣΓΔ)

Όπως συνημμένο αρχείο σε ηλεκτρονική μορφή PDF

ΠΑΡΑΡΤΗΜΑ VI - ΜΕΛΕΤΗ ΥΠΗΡΕΣΙΑΣ

Όπως συνημμένο αρχείο σε ηλεκτρονική μορφή PDF

ⁱ Συμπληρώνονται τα στοιχεία της αναθέτουσας αρχής. Επισημαίνεται ότι οι αναθέτοντες φορείς δύνανται να χρησιμοποιούν το παρόν τεύχος διακήρυξης για τις συμβάσεις που αναθέτουν σύμφωνα με τις διατάξεις του Βιβλίου II του ν. 4412/2016.

ⁱⁱ Αναγράφεται ο κωδικός ταυτοποίησης της διατιθέμενης πίστωσης (π.χ. κωδικός ενάρθρου έργου στο ΠΔΕ ή κωδικός πίστωσης του τακτικού προϋπολογισμού του φορέα υλοποίησης). Σε περίπτωση συγχρηματοδοτούμενων έργων από πόρους της Ευρωπαϊκής Ένωσης, αναγράφεται και ο τίτλος του Επιχειρησιακού Προγράμματος του ΕΣΠΑ ή άλλου συγχρηματοδοτούμενου από πόρους ΕΕ προγράμματος στο πλαίσιο του οποίου είναι ενταγμένο το δημοπρατούμενο έργο.

ⁱⁱⁱ Συμπληρώνεται η επωνυμία της αναθέτουσας αρχής.

ΠΑΡΑΡΤΗΜΑ ΙΙ – ΥΠΟΔΕΙΓΜΑ ΠΙΝΑΚΑ ΣΥΜΜΟΡΦΩΣΗΣ

ΕΛΛΗΝΙΚΗ ΔΗΜΟΚΡΑΤΙΑ
 ΝΟΜΟΣ ΑΡΤΑΣ
 ΔΗΜΟΣ ΚΕΝΤΡΙΚΩΝ ΤΖΟΥΜΕΡΚΩΝ

ΠΡΑΞΗ : ΠΙΣΤΟΠΟΙΗΣΗ ΠΑΙΔΙΚΩΝ ΧΑΡΩΝ – ΣΥΝΤΗΡΗΣΕΙΣ
 ΚΑΙ ΠΡΟΜΗΘΕΙΑ ΕΞΟΠΛΙΣΜΟΥ

ΥΠΟΕΡΓΟ : ΠΡΟΜΗΘΕΙΑ ΕΞΟΠΛΙΣΜΟΥ ΒΙΩΜΑΤΙΚΗΣ
 ΑΝΑΨΥΧΗΣ ΑΝΗΛΙΚΩΝ ΔΗΜΟΥ ΚΕΝΤΡΙΚΩΝ
 ΤΖΟΥΜΕΡΚΩΝ

ΧΡΗΜΑΤΟΔΟΤΗΣΗ: ΠΡΑΣΙΝΟ ΤΑΜΕΙΟ – ΣΑΤΑ ΠΟΕ
 CPV: 37416000-7 - 34991000-0

ΠΙΝΑΚΑΣ ΣΥΜΜΟΡΦΩΣΗΣ				
Κωδικός Αναφοράς μελέτης	Προδιαγραφές	Υποχρεωτική απαίτηση	Απάντηση	Παραπομπή τεκμηρίωσης
ΓΕΝΙΚΑ ΣΤΟΙΧΕΙΑ				
Πληρότητα προσφοράς				
(i)	Η πρόταση του διαγωνιζομένου λαμβάνει υπ όψιν τις προδιαγραφές της μελέτης και ικανοποιεί τις προϋποθέσεις και τις τεχνικές προδιαγραφές για την κατασκευή και τη λειτουργία των παιδικών χαρών των ΟΤΑ, όπως αυτές καθορίζονται με την Υ.Α. 27934/2014 (Β' 2029) και την Εγκύκλιο 44 Α.Π.30681/2014 του Υπουργείου Εσωτερικών, τροποποιητικών και συμπληρωματικών της Υ.Α. 28492/2009 (Β' 931).	ΝΑΙ		
Στοιχεία τεκμηρίωσης ολοκληρωμένης προσφοράς				
(ii)	Υποβλήθηκαν τα ζητούμενα στοιχεία της παραγράφου 2.4.3.2 Τεχνική προσφορά της Διακήρυξης και το περιεχόμενο τους συμφωνεί με τις προδιαγραφές σύνταξης τους	ΝΑΙ		

	(iii)	Η προσφορά πληρεί τις ζητούμενες δραστηριότητες που θα καλύψει κατ ελάχιστον η παιδική χαρά στις ηλικιακές ομάδες που απευθύνεται. Αναφέρατε τυχόν επί πλέον δραστηριότητες - χρήσεις του ολοκληρωμένου χαρακτήρα της προσφοράς χωρίς επιβάρυνση του προϋπολογισμού Ομοιομορφία εξοπλισμού οργάνων κατά το δυνατό	ΝΑΙ		
2.4. ΕΙΔΙΚΕΣ ΤΕΧΝΙΚΕΣ ΠΡΟΔΙΑΓΡΑΦΕΣ ΕΞΟΠΛΙΣΜΟΥ					
Ο κωδικός αναφοράς αντιστοιχεί στην αρίθμηση των παραγράφων του Τεύχους 2 - ΕΙΔΙΚΕΣ ΤΕΧΝΙΚΕΣ ΠΡΟΔΙΑΓΡΑΦΕΣ ΠΡΟΜΗΘΕΙΑΣ του ΠΑΡΑΡΤΗΜΑΤΟΣ VI- ΜΕΛΕΤΗ ΥΠΗΡΕΣΙΑΣ της Διακήρυξης και οι προδιαγραφές στις αντίστοιχες περιγραφές					
2.4.1. Άρθρο 1: Περιστρεφόμενος μύλος για άτομα με ειδικές ανάγκες					
2.4.1.i.		Περιγραφή	ΝΑΙ		
2.4.1.ii.		Λειτουργικά χαρακτηριστικά	ΝΑΙ		
2.4.1.iii.		Δομικός σκελετός – υλικά κατασκευής	ΝΑΙ		
2.4.1.iv.		Στοιχεία τεκμηρίωσης	ΝΑΙ		
2.4.1.v.		Πιστοποιήσεις	ΝΑΙ		
2.4.1.vi.		Ενδεικτικές διαστάσεις:	ΝΑΙ		
2.4.1.vii.		Αξία Προσφοράς	ΝΑΙ		
2.4.2. Άρθρο 2: Διπλή αιώρηση νηπίων και παιδών σχολικής ηλικίας και εφήβων					
2.4.2.i.		Περιγραφή	ΝΑΙ		
2.4.2.ii.		Λειτουργικά χαρακτηριστικά	ΝΑΙ		
2.4.2.iii.		Δομικός σκελετός – υλικά κατασκευής	ΝΑΙ		
2.4.2.v.		Στοιχεία τεκμηρίωσης	ΝΑΙ		
2.4.2.vi.		Πιστοποιήσεις	ΝΑΙ		
		Ενδεικτικές διαστάσεις:	ΝΑΙ		
2.4.2.vi.		Αξία Προσφοράς	ΝΑΙ		
2.4.3. Άρθρο 3: Πολυλειτουργική δομή αναρρίχησης παιδών σχολικής ηλικίας και εφήβων					
2.4.3.i.		Περιγραφή	ΝΑΙ		
2.4.3.ii.		Λειτουργικά χαρακτηριστικά	ΝΑΙ		
2.4.3.iii.		Δομικός σκελετός – υλικά κατασκευής	ΝΑΙ		
2.4.3.iv.		Στοιχεία τεκμηρίωσης	ΝΑΙ		
2.4.3.v.		Πιστοποιήσεις	ΝΑΙ		
2.4.3.vi.		Ενδεικτικές διαστάσεις:	ΝΑΙ		
2.4.3.vii.		Αξία Προσφοράς	ΝΑΙ		

2.4.4. Άρθρο 4: Πολυλειτουργική σύνθεση νηπίων και παιδών προσχολικής ηλικίας				
2.4.4.i.	Περιγραφή	NAI		
2.4.4.ii.	Λειτουργικά χαρακτηριστικά	NAI		
2.4.4.iii.	Δομικός σκελετός – υλικά κατασκευής	NAI		
2.4.4.iv.	Στοιχεία τεκμηρίωσης	NAI		
2.4.4.v.	Πιστοποιήσεις	NAI		
2.4.4.vi.	Ενδεικτικές διαστάσεις:	NAI		
2.4.4.vii.	Αξία Προσφοράς	NAI		
2.4.5. Άρθρο 5: Παιχνίδι ελατηρίου 4 χρηστών				
2.4.5.i.	Περιγραφή	NAI		
2.4.5.ii.	Λειτουργικά χαρακτηριστικά	NAI		
2.4.5.iii.	Δομικός σκελετός – υλικά κατασκευής	NAI		
2.4.5.iv.	Στοιχεία τεκμηρίωσης	NAI		
2.4.5.v.	Πιστοποιήσεις	NAI		
	Ενδεικτικές διαστάσεις:	NAI		
2.4.5.vi.	Αξία Προσφοράς	NAI		
2.4.6. Άρθρο 6: Ελαστικό δάπεδο ασφαλείας πάχους 50 mm				
2.4.6.i.	Περιγραφή - υλικά κατασκευής	NAI		
2.4.6.ii.	Στοιχεία τεκμηρίωσης	NAI		
2.4.6.iii.	Πιστοποιήσεις Προσκόμιση υπεύθυνης δήλωσης του διαγωνιζομένου φορέα σύμφωνα με την παρ. 2.4.3.2.viii-4 της διακήρυξης	NAI		
2.4.6.iv.	Ενδεικτικές διαστάσεις	NAI		
2.4.6.v.	Αξία προσφοράς	NAI		
2.4.7. Άρθρο 7: Κρήνη με διακόπτη έλεγχου ροής και δυνατότητα χρήσης από άτομα με ειδικές ανάγκες				
2.4.7.i.	Περιγραφή - Λειτουργικά χαρακτηριστικά	NAI		
2.4.7.ii.	Δομικός σκελετός – υλικά κατασκευής	NAI		
2.4.7.iii.	Αξία προσφοράς	NAI		
2.4.8. Άρθρο 8: Παγκάκι συνοδών				
2.4.8.i.	Περιγραφή - Λειτουργικά χαρακτηριστικά	NAI		
2.4.8.ii.	Δομικός σκελετός – υλικά κατασκευής	NAI		
2.4.8.iii.	Αξία προσφοράς	NAI		
2.4.9. Άρθρο 9: Φωτιστικό κορυφής ειδικού αρχιτεκτονικού σχεδιασμού, από σκελετό αλουμινίου, μέγιστης συνολικής ισχύος 40w και ελάχιστης φωτεινής ροής 4.200 lm				
2.4.9.i.	Περιγραφή	NAI		
2.4.9.ii.	Λειτουργικά χαρακτηριστικά	NAI		

2.4.9.iii.	Δομικός σκελετός – υλικά κατασκευής	ΝΑΙ		
2.4.9.iv.	Στοιχεία τεκμηρίωσης	ΝΑΙ		
2.4.9.v.	Τεχνικά χαρακτηριστικά	ΝΑΙ		
2.4.9.vi.	Πιστοποιήσεις – εκθέσεις δοκιμών	ΝΑΙ		
2.4.9.vii.	Ειδικές απαιτήσεις	ΝΑΙ		
2.4.9.viii	Αξία Προσφοράς	ΝΑΙ		
2.4.10. Άρθρο 10: Τηλεσκοπικός ιστός ύψους 4,00 μ με πλάκα έδρασης				
2.4.10.i	Περιγραφή	ΝΑΙ		
2.4.10.ii	Λειτουργικά χαρακτηριστικά	ΝΑΙ		
2.4.10.iii	Δομικός σκελετός – υλικά κατασκευής	ΝΑΙ		
2.4.10.iv	Τεχνικά χαρακτηριστικά	ΝΑΙ		
2.4.10.v	Αξία Προσφοράς	ΝΑΙ		
2.4.11. Άρθρο 11 Εργασία τοποθέτησης φωτιστικών σωμάτων και ιστών.				
2.4.11.i	Αξία προσφοράς	ΝΑΙ		

Πρόσθετες Παρατηρήσεις διαγωνιζομένου

..... / /2021

Ο Διαγωνιζόμενος φορέας

ΠΑΡΑΡΤΗΜΑ ΙΙΙ – ΥΠΟΔΕΙΓΜΑ ΟΙΚΟΝΟΜΙΚΗΣ ΠΡΟΣΦΟΡΑΣ

ΕΛΛΗΝΙΚΗ ΔΗΜΟΚΡΑΤΙΑ
 ΝΟΜΟΣ ΑΡΤΑΣ
 ΔΗΜΟΣ ΚΕΝΤΡΙΚΩΝ ΤΖΟΥΜΕΡΚΩΝ

ΠΡΑΞΗ : ΠΙΣΤΟΠΟΙΗΣΗ ΠΑΙΔΙΚΩΝ ΧΑΡΩΝ – ΣΥΝΤΗΡΗΣΕΙΣ ΚΑΙ
 ΠΡΟΜΗΘΕΙΑ ΕΞΟΠΛΙΣΜΟΥ

ΥΠΟΕΡΓΟ : ΠΡΟΜΗΘΕΙΑ ΕΞΟΠΛΙΣΜΟΥ ΒΙΩΜΑΤΙΚΗΣ
 ΑΝΑΨΥΧΗΣ ΑΝΗΛΙΚΩΝ ΔΗΜΟΥ ΚΕΝΤΡΙΚΩΝ
 ΤΖΟΥΜΕΡΚΩΝ

ΧΡΗΜΑΤΟΔΟΤΗΣΗ: ΠΡΑΣΙΝΟ ΤΑΜΕΙΟ – ΣΑΤΑ ΠΟΕ
 CPV: 37416000-7 - 34991000-0

(ΣΥΜΠΛΗΡΩΝΕΤΑΙ ΑΠΟ ΤΟΝ ΠΡΟΜΗΘΕΥΤΗ)

Α. ΠΡΟΣΦΕΡΟΜΕΝΕΣ ΤΙΜΕΣ ΜΟΝΑΔΟΣ

Α/Α	Περιγραφή	Αριθμός Τιμολ	Μονάδα Μέτρησης	Τιμή Μονάδας ΣΕ ΕΥΡΩ (αριθμητικά)	Τιμή Μονάδας ΣΕ ΕΥΡΩ (ολογράφως)
1	Περιστρεφόμενος μύλος για άτομα με ειδικές ανάγκες	1	τεμ		
2	Διπλή αιώρηση νηπίων και παιδων σχολικής ηλικίας και εφήβων	2	τεμ		
3	Πολυλειτουργική δομή αναρρίχησης παιδων σχολικής ηλικίας και εφήβων	3	τεμ		
4	Πολυλειτουργική σύνθεση νηπίων και παιδων προσχολικής ηλικίας	4	τεμ		
5	Παιχνίδι ελατηρίου 4 χρηστών	5	τεμ		
6	Ελαστικό δάπεδο ασφαλείας πάχους 50 mm	6	M2		
7	Κρήνη με διακόπτη έλεγχου ροής και δυνατότητα χρήσης από άτομα με ειδικές ανάγκες	7	τεμ		
8	Παγκάκι συνοδών	8	τεμ		
9	Φωτιστικό κορυφής ειδικού αρχιτεκτονικού σχεδιασμού, από σκελετό αλουμίνου, μέγιστης συνολικής ισχύος 40w και ελάχιστης φωτεινής ροής 4.200 lm	9	τεμ		
10	Τηλεσκοπικός ιστός ύψους 4,00 μ με πλάκα έδρασης	10	τεμ		
11	Εργασία τοποθέτησης φωτιστικών σωμάτων και ιστών	11	Κατ' αποκοπίν		

...../...../...

Ο ΠΡΟΣΦΕΡΩΝ

Β. ΠΡΟΥΠΟΛΟΓΙΣΜΟΣ ΠΡΟΣΦΟΡΑΣ

Α/Α	Περιγραφή	Αριθμός Τιμολ	Μονάδα Μέτρησης	Ποσότητα	Τιμή Μονάδας	Αξία
1	Περιστρεφόμενος μύλος για άτομα με ειδικές ανάγκες	1	τεμ	1,00		
2	Διπλή αιώρηση νηπίων και παιδων σχολικής ηλικίας και εφήβων	2	τεμ	4,00		
3	Πολυλειτουργική δομή αναρρίχησης παιδων σχολικής ηλικίας και εφήβων	3	τεμ	4,0		
4	Πολυλειτουργική σύνθεση νηπίων και παιδων προσχολικής ηλικίας	4	τεμ	1,0		
5	Παιχνίδι ελατηρίου 4 χρηστών	5	τεμ	3,0		
6	Ελαστικό δάπεδο ασφαλείας πάχους 50 mm	6	M2	163,00		
7	Κρήνη με διακόπτη έλεγχου ροής και δυνατότητα χρήσης από άτομα με ειδικές ανάγκες	7	τεμ	4,00		
8	Παγκάκι συνοδών	8	τεμ	8,00		
9	Φωτιστικό κορυφής ειδικού αρχιτεκτονικού σχεδιασμού, από σκελετό αλουμίνου, μεγίστης συνολικής ισχύος 40w και ελάχιστης φωτεινής ροής 4.200 lm	9	τεμ	18,00		
10	Τηλεσκοπικός ιστός ύψους 4,00 μ με πλάκα έδρασης	10	τεμ	18,00		
11	Εργασία τοποθέτησης φωτιστικών σωμάτων και ιστών	11	Κατ' αποκοπίν	1,00		
ΣΥΝΟΛΟ						
ΦΠΑ 24%						
ΓΕΝΙΚΟ ΣΥΝΟΛΟ						

ΓΕΝΙΚΟ ΣΥΝΟΛΟ ΟΛΟΓΡΑΦΩΣ :

Χωρίς Φ.Π.Α 24%

Με Φ.Π.Α 24%

...../...../...

Ο ΠΡΟΣΦΕΡΩΝ

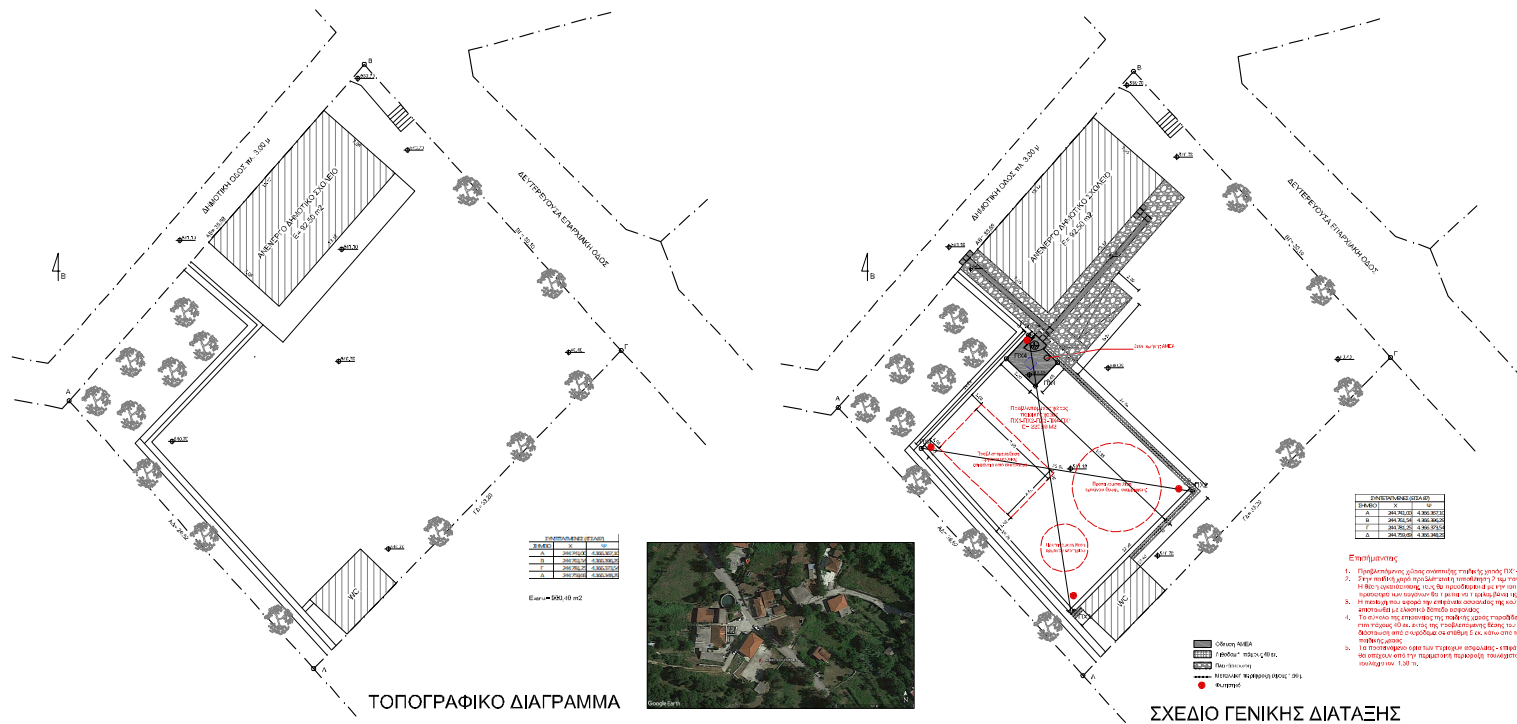

**ΕΛΛΗΝΙΚΗ ΔΗΜΟΚΡΑΤΙΑ
ΝΟΜΟΣ ΑΡΤΑΣ
ΔΗΜΟΣ ΚΕΝΤΡΙΚΩΝ ΤΖΟΥΜΕΡΚΩΝ
ΑΥΤΟΤΕΛΕΣ ΤΜΗΜΑ ΤΕΧΝΙΚΩΝ ΥΠΗΡΕΣΙΩΝ**

ΔΗΜΟΣ: ΔΗΜΟΣ ΚΕΝΤΡΙΚΩΝ ΤΖΟΥΜΕΡΚΩΝ
ΠΡΑΞΗΣ: ΠΙΣΤΟΠΟΙΗΣΗ ΠΛΑΝΩΝ ΚΑΡΩΝ – ΣΥΝΤΗΡΗΣΕΙΣ ΚΑΙ ΠΡΟΜΗΘΕΙΑ ΕΞΟΠΛΙΣΜΟΥ
ΥΠΕΡΓΡΟ: ΠΛΑΝΙΚΗ ΧΑΡΤΑ ΤΖΟΥΜΕΡΚΩΝ – ΔΕ ΑΤΙΝΤΩΝ

ΘΕΣΗ: ΕΝΤΟΣ ΟΙΚΙΣΜΟΥ ΓΟΥΡΒΑΝΩΝ
ΜΟΚΥΤΗΡΙΑ: ΔΗΜΟΣ ΚΕΝΤΡΙΚΩΝ ΤΖΟΥΜΕΡΚΩΝ

ΜΕΛΕΤΗ ΕΦΑΡΜΟΓΗΣ: **ΑΡΙΘΜΟΣ ΣΧΕΔΙΟΥ:**
ΤΟΠΟΓΡΑΦΙΚΟ ΔΙΑΓΡΑΜΜΑ **ΣΧΕΔΙΟ ΓΕΝΙΚΗΣ ΔΙΑΤΑΞΗΣ** **ΣΓΔ**

ΧΡΟΝΟΣ ΜΕΛΕΤΗΣ: **ΚΙ/ΒΛΑΚΑ:** 1/200

Βουκουρελίτζι - 2019
Ο ΣΥΝΤΑΞΑΣ
ΙΩΑΝΝΗΣ ΑΙΤΣΙΛΗΣ
ΠΛΩΤΗΣ ΜΗΧΑΝΙΚΟΣ ΠΕ

Βουκουρελίτζι - 2019
ΓΕΦΗΡΕΝΚΗΣ
Ο ΠΡΟΫΠΟΛΟΓΙΣΤΗΣ ΤΥ
ΙΩΑΝΝΗΣ ΜΑΥΡΩΚΗΣ
ΥΠΕΚΤΡΟΛΟΓΟΣ ΜΗΧΑΝΙΚΟΣ ΤΕ

- Επισημάνσεις**
1. Προβλεπόμενη χρήση οικοπέδου: οικιστική (ΠΕ-470/4700-01/04/19).
 2. Σχετ. μελέτη: σχετ. προδιαγραφή: 2/14/2014/ΠΕ-470/4700-01/04/19.
 3. Η θέση του οικοπέδου, σύμφωνα με τον προϋπολογισμό, είναι εντός του οικισμού και σύμφωνα με το σχέδιο γενικής διάταξης, η θέση του οικοπέδου είναι εντός του οικισμού.
 4. Το σχέδιο της επένδυσης, σύμφωνα με τον προϋπολογισμό, είναι εντός του οικισμού (0,00 μ. από την προδιαγραφή) λόγω του ορισμού της θέσης με φέρουσα από επιφάνεια οροφής (ε.κ. από την προδιαγραφή).
 5. Η προτεινόμενη οροφή των επιπέδων οροφής «επιφανειακή» σύμφωνα με τον ορισμό της προδιαγραφής, σύμφωνα με τον ορισμό της προδιαγραφής, είναι εντός του οικισμού (0,00 μ. από την προδιαγραφή).

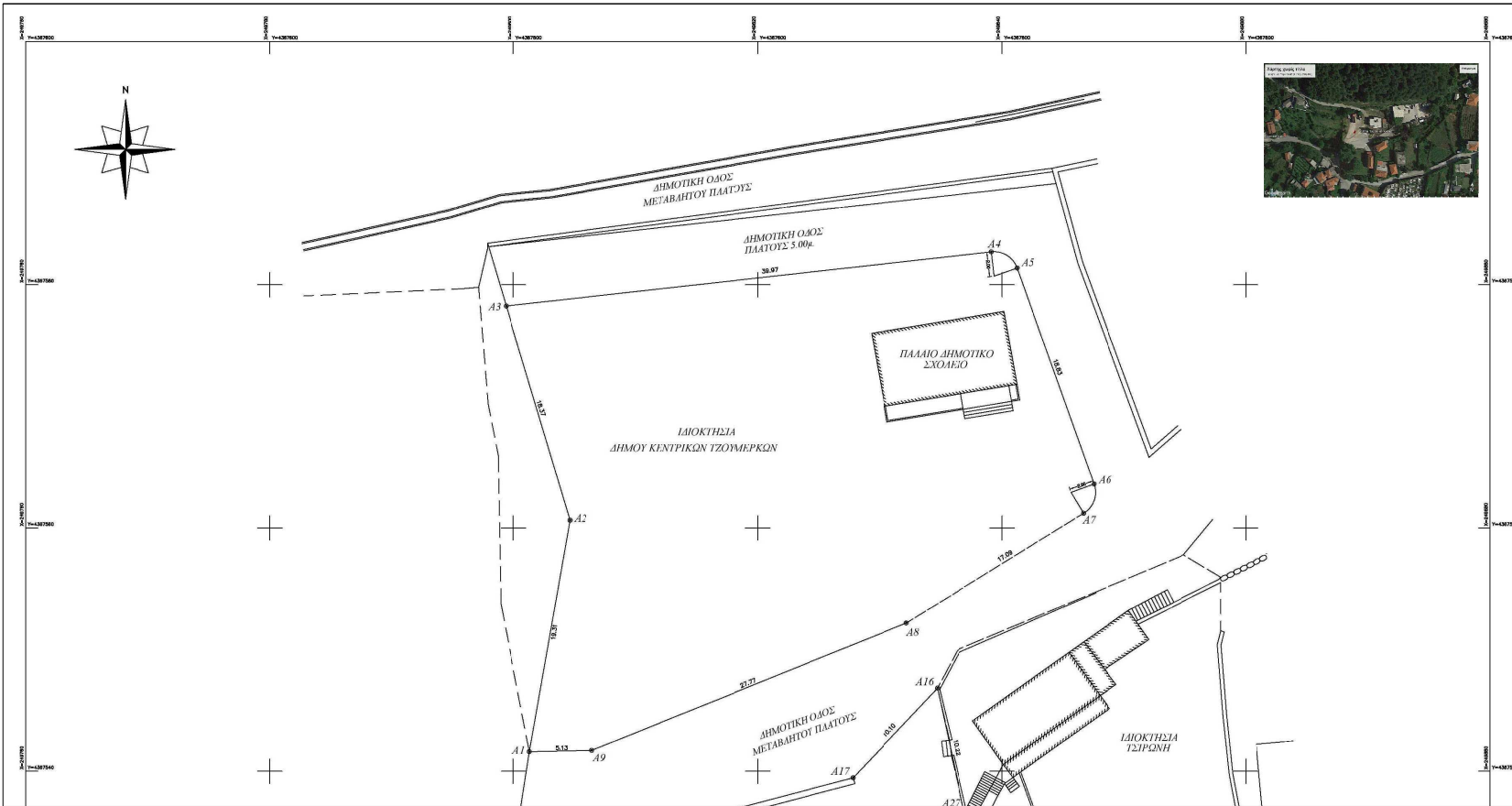

ΣΥΝΤΕΤΑΓΜΕΝΕΣ ΚΟΡΥΦΩΝ

ΣΗΜΕΙΟ	X	Y
A1	249801.297	4367541.609
A2	249804.597	4367560.635
A3	249799.399	4367578.252
A4	249839.126	4367582.698
A5	249841.239	4367581.367
A6	249847.516	4367563.616
A7	249846.656	4367561.211
A8	249832.146	4367552.191
A9	249806.424	4367541.721

ΕΜΒΛΟ
 ΕΜΒΛΟ(A1-A2-A3-A4-A5-A6-A7-A8-A9-A1) : 1336,84 τ.μ.
 ΠΕΡΙΜΕΤΡΟΣ : 151,93 τ.μ.

ΕΛΛΗΝΙΚΗ ΔΗΜΟΚΡΑΤΙΑ
 ΝΟΜΟΣ ΑΡΤΑΣ
 ΔΗΜΟΣ ΚΕΝΤΡΙΚΩΝ ΤΖΟΥΜΕΡΚΩΝ
 ΑΥΤΟΤΕΛΕΣ ΤΜΗΜΑ ΤΕΧΝΙΚΩΝ ΥΠΗΡΕΣΙΩΝ

ΔΗΜΟΣ: ΔΗΜΟΣ ΚΕΝΤΡΙΚΩΝ ΤΖΟΥΜΕΡΚΩΝ
 ΠΙΡΑΪΗ: ΠΕΡΙΟΧΗ ΠΑΛΙΩΝ ΧΑΡΩΝ - ΣΥΝΤΗΡΗΣΗ ΚΑΙ ΠΡΟΜΗΘΕΙΑ ΕΞΟΡΥΣΜΟΥ
 ΥΠΟΕΡΓΟ: ΠΑΙΧΝΙΣΤΑ ΤΚ ΜΙΚΡΟΣΠΙΝΙΑΣ - ΔΕ ΑΓΝΑΝΤΩΝ

ΦΕΣΗ: ΕΝΤΟΣ ΟΙΚΙΣΜΟΥ ΜΙΚΡΟΣΠΙΝΙΑΣ
 ΙΔΙΟΚΤΗΣΙΑ:

ΜΕΛΕΤΗ ΕΦΑΡΜΟΓΗΣ	ΑΡΙΘΜΟΣ ΣΧΕΔΙΟΥ
ΤΟΠΟΓΡΑΦΙΚΟ ΔΙΑΓΡΑΜΜΑ	T1

ΧΡΟΝΟΣ ΜΕΛΕΤΗΣ: ΚΩΔΙΚΑΣ 1:200

Βουρμπάκης - 19.2019
 Ο ΣΥΝΤΑΞΑΣ
 ΙΩΑΝΝΗΣ ΑΓΓΕΛΗΣ
 ΠΟΛΙΤΙΚΟΣ ΜΗΧΑΝΙΚΟΣ ΠΕ

11 Σεπτεμβρίου 2019
 ΓΕΡΜΑΝΙΚΗ
 Ο ΠΡΟΫΠΟΛΟΓΙΣΤΗΣ
 ΙΩΑΝΝΗΣ ΜΑΥΡΙΚΗΣ
 ΗΛΕΚΤΡΟΛΟΓΟΣ ΜΗΧΑΝΙΚΟΣ ΤΕ

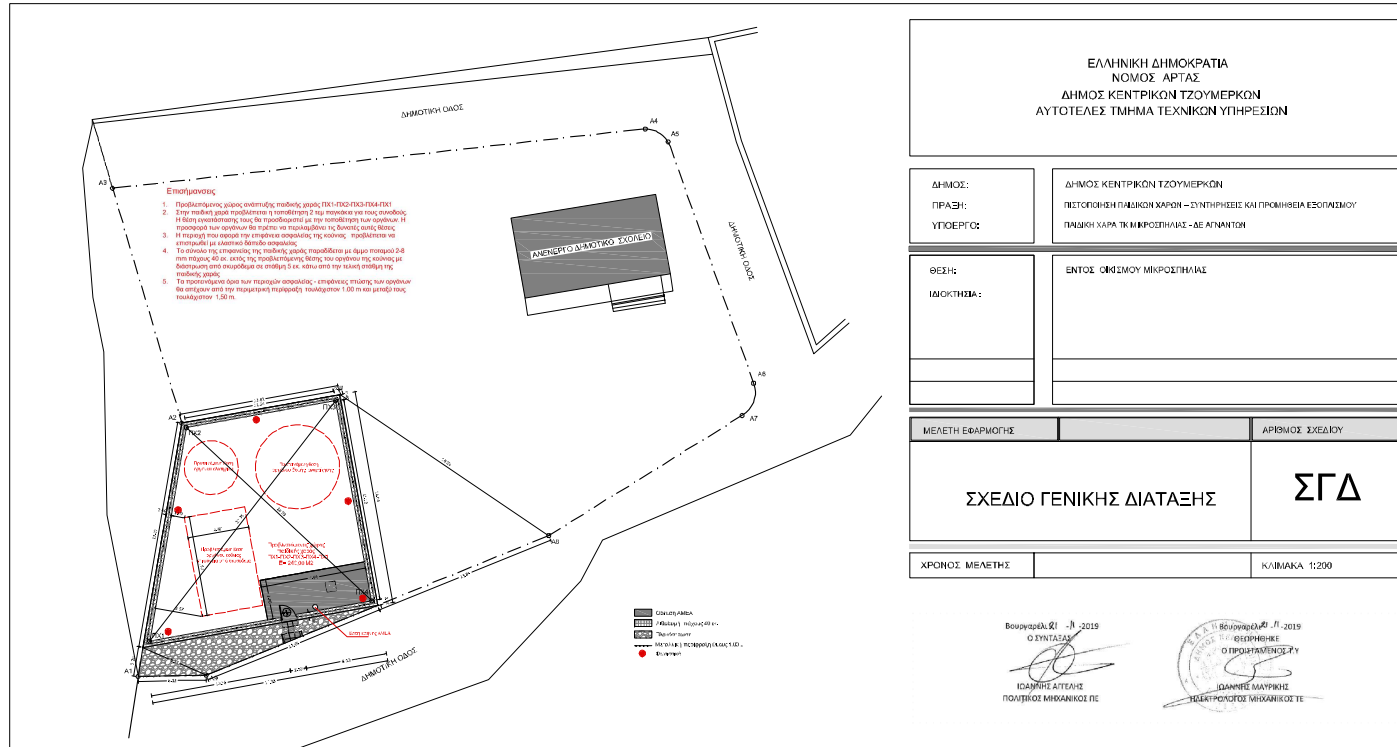

ΕΛΛΗΝΙΚΗ ΔΗΜΟΚΡΑΤΙΑ
 ΝΟΜΟΣ ΑΡΤΑΣ
 ΔΗΜΟΣ ΚΕΝΤΡΙΚΩΝ ΤΖΟΥΜΕΡΚΩΝ
 ΑΥΤΟΤΕΛΕΣ ΤΜΗΜΑ ΤΕΧΝΙΚΩΝ ΥΠΗΡΕΣΙΩΝ

ΔΗΜΟΣ: ΔΗΜΟΣ ΚΕΝΤΡΙΚΩΝ ΤΖΟΥΜΕΡΚΩΝ
 ΠΡΑΞΗ: ΠΕΡΙΟΡΙΣΤΗΝ ΠΑΘΗΚΩΝ ΧΑΡΩΝ – ΣΥΝΤΗΡΗΣΕΙΣ ΚΑΙ ΠΡΟΜΗΘΕΙΑ ΕΞΟΠΛΙΣΜΟΥ
 ΥΠΟΕΡΓΟΣ: ΠΡΩΤΗ ΧΑΡΑ Τ.Κ. ΜΙΚΡΟΣΠΗΛΙΑΣ – ΔΕ ΑΓΙΑΝΤΩΝ

ΘΕΣΗ: ΕΝΤΟΣ ΟΦΙΣΜΟΥ ΜΙΚΡΟΣΠΗΛΙΑΣ
 ΙΔΙΟΚΤΗΣΙΑ:

ΜΕΛΕΤΗ ΕΦΑΡΜΟΓΗΣ	ΑΡΙΘΜΟΣ ΣΧΕΔΙΟΥ
ΣΧΕΔΙΟ ΓΕΝΙΚΗΣ ΔΙΑΤΑΞΗΣ	ΣΓΔ

ΧΡΟΝΟΣ ΜΕΛΕΤΗΣ	ΚΑΛΩΔΙΑΚΑ 1:200
----------------	-----------------

Βουραβαλί - 11/2019
 Ο ΣΥΝΤΑΞΑΣ
 ΙΩΑΝΝΗΣ ΑΙΤΣΑΛΗΣ
 ΠΟΛΥΤΕΧΝΟΣ ΜΗΧΑΝΙΚΟΣ Π.Ε.

Βουραβαλί - 11/2019
 Ο ΠΡΟΒΛΕΠΩΝ
 Ο ΓΕΩΡΓΙΟΣ ΚΑΡΑΓΙΩΡΓΙΟΥ
 ΙΩΑΝΝΗΣ ΜΑΥΡΟΠΟΥΛΟΣ
 ΠΟΛΥΤΕΧΝΟΣ ΜΗΧΑΝΙΚΟΣ Τ.Ε.

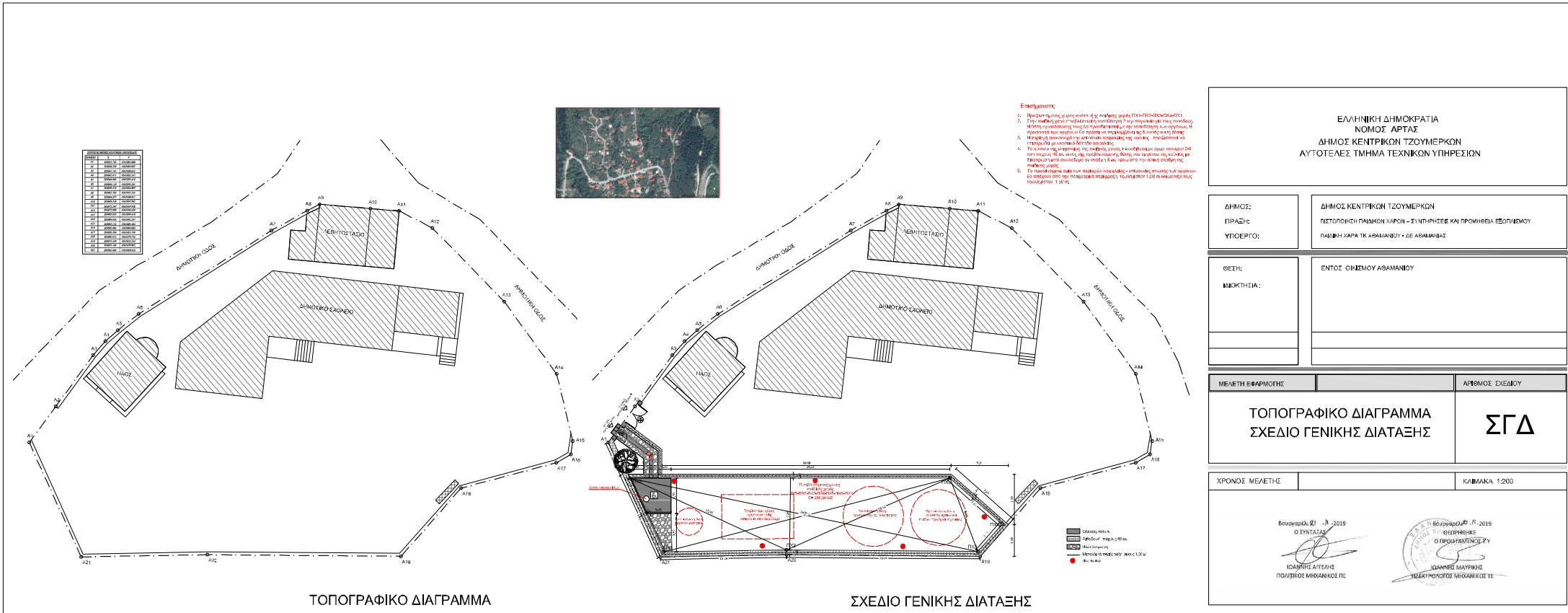

ΕΛΛΗΝΙΚΗ ΔΗΜΟΚΡΑΤΙΑ ΝΟΜΟΣ ΑΡΤΑΣ ΔΗΜΟΣ ΚΕΝΤΡΙΚΩΝ ΤΖΟΥΜΕΡΚΩΝ ΑΥΤΟΤΕΛΕΣ ΤΜΗΜΑ ΤΕΧΝΙΚΩΝ ΥΠΗΡΕΣΙΩΝ	
ΔΗΜΟΣ: ΠΙΡΑΙΕΣ ΥΠΟΕΡΓΟ:	ΔΗΜΟΣ ΚΕΝΤΡΙΚΩΝ ΤΖΟΥΜΕΡΚΩΝ ΠΙΣΤΟΠΟΙΗΤΗ ΠΑΙΔΙΚΗ ΧΑΡΤΑ - ΣΥΝΤΗΡΗΣΗ ΚΑΙ ΠΡΟΜΟΧΕΙΑ ΕΞΟΡΥΞΙΜΟΥ ΠΑΙΧΝΗ ΧΑΡΑ ΤΚ ΑΣΑΜΑΝΙΟΥ - ΔΕ ΑΣΑΜΑΝΙΑΣ
ΘΕΣΗ: ΔΙΚΙΟΚΤΗΣΙΑ:	ΕΝΤΟΣ ΟΙΚΙΣΜΟΥ ΑΣΑΜΑΝΙΟΥ
ΜΕΛΕΤΗ ΕΦΑΡΜΟΓΗΣ	ΑΡΙΘΜΟΣ ΣΧΕΔΙΟΥ
ΤΟΠΟΓΡΑΦΙΚΟ ΔΙΑΓΡΑΜΜΑ ΣΧΕΔΙΟ ΓΕΝΙΚΗΣ ΔΙΑΤΑΞΗΣ	ΣΓΔ
ΧΡΟΝΟΣ ΜΕΛΕΤΗΣ	ΚΙΛΩΝΙΑΚΑ 1:200
Βουρμπάλης Α. 2019 Ο ΣΥΝΤΑΞΑΣ ΙΩΑΝΝΗΣ ΑΓΓΕΛΗΣ ΠΟΛΙΤΗΣ ΜΗΧΑΝΙΚΟΣ Π.Ε.	Βουρμπάλης Α. 2019 Ο ΕΞΕΤΑΣΤΗΣ Ο ΠΡΟΪΚΤΑΝΣΑΣ ΙΩΑΝΝΗΣ ΜΑΥΡΗΣ ΜΗΧΑΝΙΚΟΣ Π.Ε.

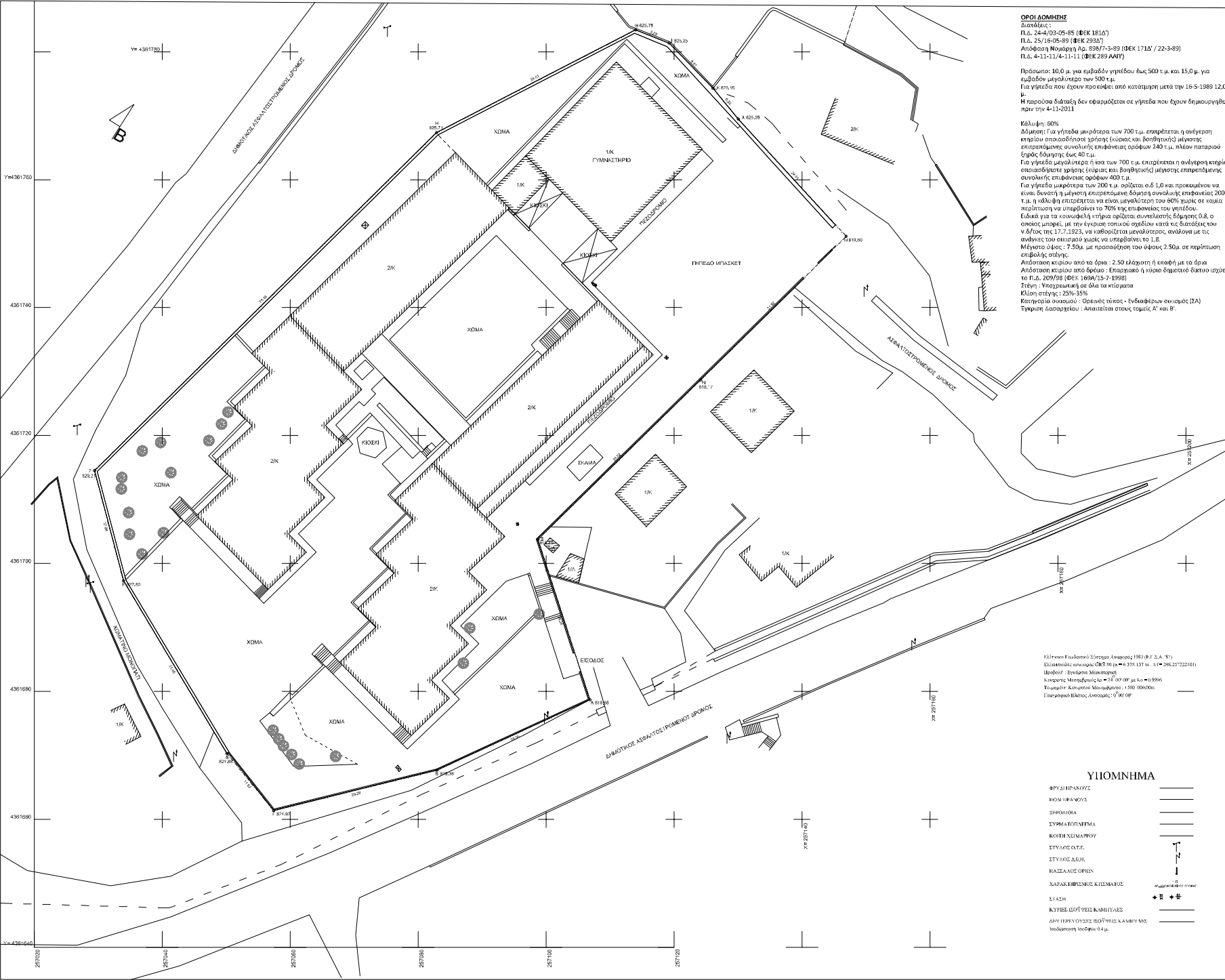

ΟΡΟΙ ΔΟΜΗΣΗΣ
 Διατάξεις:
 Π.Δ. 24-4/03-05-85 (ΦΕΚ 181Δ)
 Π.Δ. 25/16-05-89 (ΦΕΚ 293Δ)
 Απόφαση Νομάρχη Αρ. 8387/3-89 (ΦΕΚ 171Δ / 22-3-89)
 Π.Δ. 4-11-11/4-11-11 (ΦΕΚ 289 ΑΑΠ)

Πρόσκατα: 10,0 μ. για εμβαδόν γηπέδου έως 500 τ.μ. και 15,0 μ. για εμβαδόν μεγαλύτερο των 500 τ.μ.
 Για γήπεδα που έχουν προκύψει από κατάσταση μετά την 16-5-1989 12,0 μ.
 Η κατακόρυφα διάταξη δεν εφαρμόζεται σε γήπεδα που έχουν δημιουργηθεί πριν την 4-11-2011

Κλίση: 60%
 Δόμησις: Για γήπεδα μικρότερα των 700 τ.μ. επιτρέπεται η ανέγερση κτηρίου αποκλειστικά χρήσης (κύριας και βοηθητικής) μέγιστης επιτρεπόμενης συνολικής επιφάνειας ορόφων 240 τ.μ. πλέον παταρώθιού εδάφους δόμησης έως 40 τ.μ.
 Για γήπεδα μεγαλύτερα ή ίσα των 700 τ.μ. επιτρέπεται η ανέγερση κτηρίου αποκλειστικά χρήσης (κύριας και βοηθητικής) μέγιστης επιτρεπόμενης συνολικής επιφάνειας ορόφων 400 τ.μ.
 Για γήπεδα μικρότερα των 200 τ.μ. ορίζεται ο.δ. 1,0 και προκειμένου να είναι δυνατή η μέγιστη επιτρεπόμενη δόμηση συνολικής επιφάνειας 200 τ.μ. η κλίση επιτρέπεται να είναι μεγαλύτερη του 60% χωρίς σε καμία περίπτωση να υπερβαίνει το 70% της επιφάνειας του γηπέδου.
 Ειδικά για τα κοινωφελή κτήρια ορίζεται συνολική δόμηση 0,8, ο οποίος μπορεί με την έγκριση τοπικού σχεδίου κατά τις διατάξεις του ν.δ.τος της 17.2.1923, να υπερβεί το μέγιστο, ανάλογα με τις ανάγκες του οικισμού χωρίς να υπερβαίνει το 1,8.
 Μέγιστο ύψος: 7,50μ. με προσέγγιση του ύψους 2,50μ. σε περίπτωση επιβολής στέγης.
 Απόσταση κτηρίου από τα όρια: 2,50 μέτρα η ελαφτή με τα όρια Απόσταση κτηρίου από δρόμο: Επαρκώς ή κύριο δημοτικό δίκτυο ισχύει το Π.Δ. 209/98 (ΦΕΚ 169Α/15-7-1998)
 Στέγη: Υποχρεωτική με όλα τα κτίσματα
 Κλίση στέγης: 25%-35%
 Κατηγορία οικισμού: Ορεινός τύπος - Ενδοκλιμακίου οικισμού (ΣΑ)
 Έγκριση διατάξεων: Απαιτείται στους τομείς Α' και Β'.

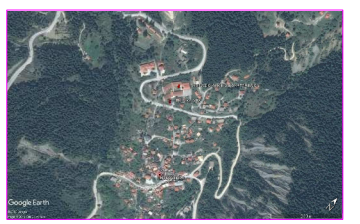

ΔΙΑΧΕΙΣΗ ΝΟΜΟΥ 6517/7 & 133/83
 Το κτίριο του Νομού Α.Μ.Δ.Α.Υ.Η.Π.Ο.Δ.Α.Α.Μ.Ν.Ε.Α. γήπεδο που καταρτίστηκε στο πρώτο καταρτισμένο δόμησις, βάσει του νόμου 6517/7 & 133/83, διατηρείται και δεν επηρεάζεται από την απόφαση του δικαστηρίου και συνεπώς παραμένει στην κατοχή του Νομού Α.Μ.Δ.Α.Υ.Η.Π.Ο.Δ.Α.Α.Μ.Ν.Ε.Α. γήπεδο. Δεν ισχύει η απόφαση της 13/3/98 περί απαίτησης του γηπέδου.

Ιανουάριος 2014
 Ο Μητρώος

ΕΠΙΣΤΗΜΟΝΕΣ
 Το κτίριο του Νομού Α.Μ.Δ.Α.Υ.Η.Π.Ο.Δ.Α.Α.Μ.Ν.Ε.Α. γήπεδο έχει εμβαδόν 438,66 τ.μ.
 Η γη/οικόπεδο είναι το σύνολο από τα ποσοστά της κτηματογράφησης, της οποίας η επιφάνεια είναι η επιφάνεια του γηπέδου.

ΠΑΡΑΤΗΡΗΣΕΙΣ
 Το κτίριο του γηπέδου καταρτίστηκε από τον Νομό Α.Μ.Δ.Α.Υ.Η.Π.Ο.Δ.Α.Α.Μ.Ν.Ε.Α. με προσέγγιση του ύψους 2,50 μέτρα και δεν επηρεάζεται από την απόφαση του δικαστηρίου. Για το γήπεδο έγινε επέμβαση οδικής δόμησης 957/04/199 & 694 ΕΙ4400 1888 Η δόμηση είναι το Π.Δ. 24/4, 97 προσαρτημένη με τη δήλωση του δικαστηρίου - Μαρτυρία της Μαρτίνας Α.Γ. Τσαλαφίτη απόλυτη με βάση τον Ν.Δ. 17.2.1923, για υπερβολικό μέγιστο ύψος, σύμφωνα με τη δήλωση του δικαστηρίου της 13/3/98. Για τις μετρήσεις χρησιμοποιήθηκε GPS E.L.I.2.2.4.α.α. (S/N 310724). Η ακρίβεια είναι με την μέθοδο της καταρτισμένης απόφασης της 13/3/98. Κατά την επίσημη του καταρτισμένου Μετρώου της ελαφτής ποσότητας γήπεδου Κ.Μ. 100000

ΠΡΩΤΟ ΔΕΛΤΙΟ ΣΥΝΤΕΛΕΣΕΩΣ ΚΑΡΤΑΣ ΓΕΩΜΕΤΡΙΑΣ ΕΞ ΟΡΙΣΜΕΝΩΝ ΑΝΩΤΕΡΩΝ ΣΤΕΓΩΝ

Α	Β	Γ	Δ	Ε	Ζ	Η	Θ	Ι	Κ	Λ	Μ	Ν	Ξ	Ο	
257106,670	4361678,732	257029,429	4361714,534	257130,049	4361769,500	257082,895	4361787,364	257148,895	4361781,144	257166,423	4361681,389	287114,005	4361783,429	287124,179	4361728,717
287082,895	4361687,707	287114,005	4361783,429	287124,179	4361728,717	287166,423	4361681,389	287148,895	4361781,144	287130,049	4361769,500	287106,670	4361678,732	257029,429	
257130,049	4361769,500	257148,895	4361781,144	257166,423	4361728,717	257184,267	4361783,429	257202,111	4361835,471	257220,299	4361887,513	257238,487	4361939,555	257256,675	

Αριθ	Εκτ	Εκτ	Εκτ	Εκτ	Εκτ	Εκτ	
ΑΒ	20,35	ΕΖ	17,84	ΒΚ	9,81	ΗΘ	35,62
ΒΓ	26,29	ΖΗ	78,16	ΓΔ	6,24	ΘΑ	26,34
Τ.Δ.	11,52	Ι.Κ	55,01	Α.Δ	24,91		
Μ.Ε	31,45	Ο.Λ	5,65	Κ.Λ	31,92		

ΕΛΛΗΝΙΚΗ ΔΗΜΟΚΡΑΤΙΑ
ΝΟΜΟΣ ΑΡΓΙΣ
ΔΗΜΟΣ ΚΕΝΤΡΙΚΩΝ ΤΕΣΣΕΡΩΝ
ΑΥΤΟΤΕΛΕΣ ΤΜΗΜΑ ΤΕΧΝΙΚΩΝ ΥΠΗΡΕΣΙΩΝ

ΔΗΜΟΣ: ΚΕΝΤΡΙΚΩΝ ΤΕΣΣΕΡΩΝ
ΠΡΟΪΚΤΟ: ΔΗΜΟΣ ΚΕΝΤΡΙΚΩΝ ΤΕΣΣΕΡΩΝ
ΥΠΟΪΚΤΟ: ΠΛΑΝΟ ΑΝΤΙΣΤΡΟΦΗΣ ΤΕΣΣΕΡΩΝ

ΟΙΚΟΔΟΜΙΚΟ: ΕΠΙΣΤΗΜΟΝΕΣ
ΔΙΑΧΕΙΡΙΣΤΗΣ: ΔΗΜΟΣ ΚΕΝΤΡΙΚΩΝ ΤΕΣΣΕΡΩΝ

ΜΕΘΕΤΙΚΟ: ΤΟΠΟΓΡΑΦΙΚΟ ΔΙΑΓΡΑΜΜΑ
ΑΡΙΘΜΟΣ ΣΧΕΔΙΟΥ: T1

ΕΚΔΟΣΗ: 3/2022
 ΟΡΘΟΓΡΑΦΙΚΟ
 ΓΕΩΜΕΤΡΙΚΟ
 ΚΑΤΑΣΤΑΣΙΑΣ
 ΔΙΑΧΕΙΡΙΣΤΗΣ
 ΔΗΜΟΣ ΚΕΝΤΡΙΚΩΝ ΤΕΣΣΕΡΩΝ

ΥΠΟΜΟΝΗΜΑ

ΦΥΛΔΗΡΑΝΟΥΣ
 ΝΟΜΟΙΡΑΦΟΥΣ
 ΣΠΟΝΔΙΟΝ
 ΣΥΡΜΑΤΟΠΛΕΡΜΑ
 ΚΟΙΤΗ ΧΑΜΑΙΡΟΥ
 ΣΤΥΛΟΣ ΟΥΡΕ
 ΣΤΥΛΟΣ ΔΙΔΗ
 ΗΛΙΑΣΟΣ ΟΡΙΣΩ
 ΧΑΡΑΚΤΗΡΙΣΜΟΣ ΚΙΣΜΑΤΟΣ
 ΣΤΑΣΗ
 ΚΥΡΙΟΣ ΔΕΥΤΕΡΟΣ ΚΑΜΙΛΙΩΝ

ΔΗΜΟΤΙΚΟ ΚΑΤΑΣΤΑΣΙΑΣ
 ΔΗΜΟΤΙΚΟ ΚΑΤΑΣΤΑΣΙΑΣ
 ΔΗΜΟΤΙΚΟ ΚΑΤΑΣΤΑΣΙΑΣ

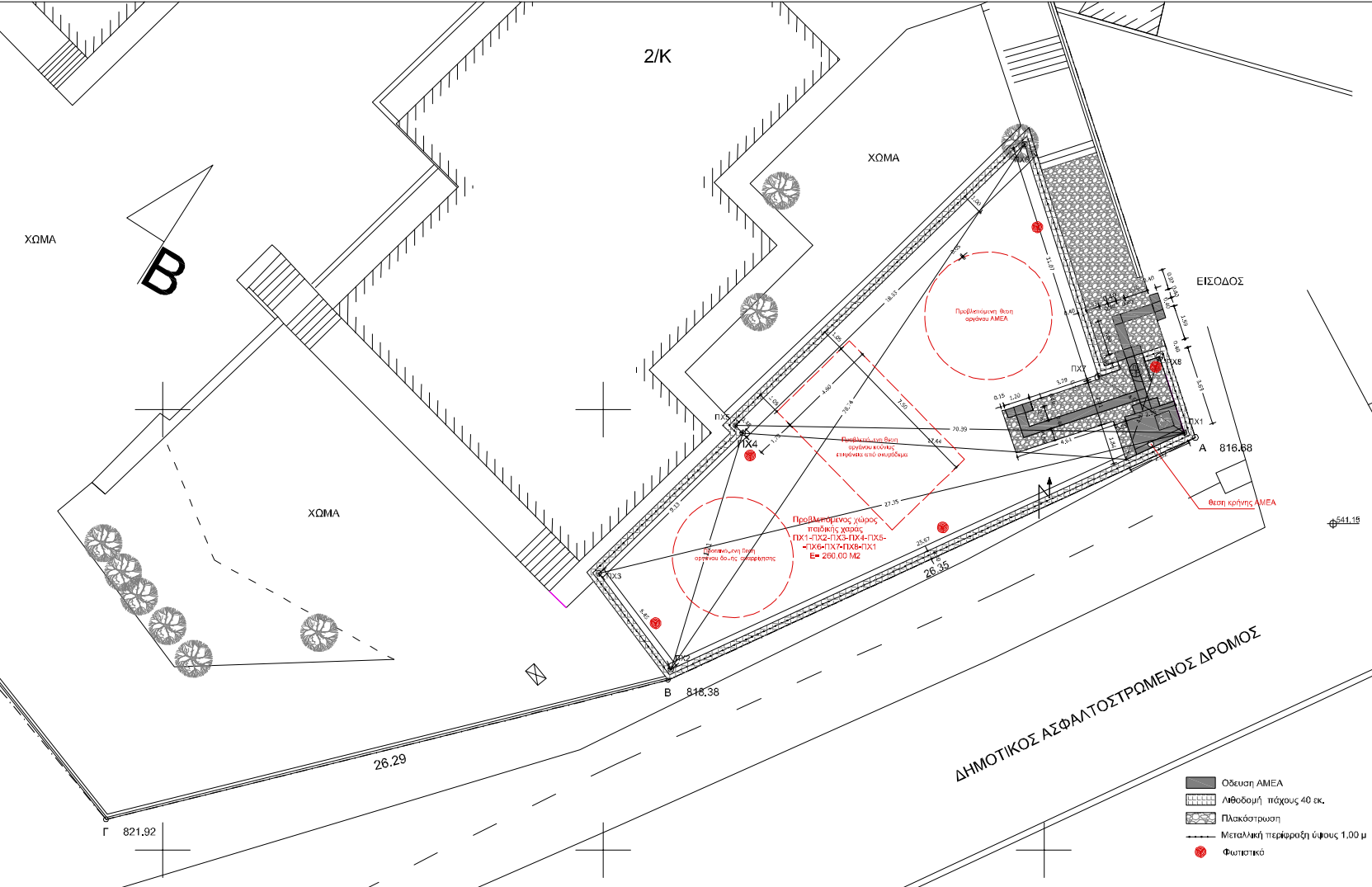

- Επισημάνσεις**
1. Προβλεπόμενος χώρος ανάπτυξης παιδικής χαράς ΠΧ1-ΠΧ2-ΠΧ3-ΠΧ4-ΠΧ1
 2. Στην παιδική χαρά προβλέπεται η τοποθέτηση 2 τεμ παγκάκια για τους συνοδούς. Η θέση εγκατάστασής τους θα προσδιοριστεί με την τοποθέτηση των οργάνων. Η προσφορά των οργάνων θα πρέπει να περιλαμβάνει τις δυνάμεις αυτές θέσεις.
 3. Η περιοχή που αφορά την επιφανειακή ασφαλιστική της κόλλης - προβλέπεται να επιστρώσει με ελαστικό δάπεδο ασφαλείας.
 4. Το σύνολο της επιφάνειας της παιδικής χαράς παραδίδεται με διμοπάσιου 2-8 κπμ πάχους 40 εκ. εκτός της προβλεπόμενης θέσης του οργάνου της κόλλας με διαστρώση από σκυρόδεμα σε πάχος 5 εκ. κάτω από την τελική στάθμη της παιδικής χαράς.
 5. Τα προτεινόμενα όρια των περιοχών ασφαλείας - επιφανείας πτώσης των οργάνων θα απήχουν από την περιμετρική περιφράξη τουλάχιστον 1,00 m και με τοξύ τους τουλάχιστον 1,50 m.
 6. Οι προσφορές δύναται να διαφοροποιούν περιοχές Α ή να περιέχουν πρόβλεψη υλικού για τη βέλτιστη προσφορά με ίδιες διαστάσεις των διαγωνιζομένων.

ΕΛΛΗΝΙΚΗ ΔΗΜΟΚΡΑΤΙΑ
 ΝΟΜΟΣ ΑΡΤΑΣ
 ΔΗΜΟΣ ΚΕΝΤΡΙΚΩΝ ΤΣΟΥΜΕΡΚΩΝ
 ΑΥΤΟΤΕΛΕΣ ΤΜΗΜΑ ΤΕΧΝΙΚΩΝ ΥΠΗΡΕΣΙΩΝ

ΔΗΜΟΣ: ΔΗΜΟΣ ΚΕΝΤΡΙΚΩΝ ΤΣΟΥΜΕΡΚΩΝ
 ΠΡΑΞΗΣ: ΠΕΡΙΟΠΟΙΗΣΗ ΠΑΙΔΙΚΩΝ ΧΑΡΩΝ - ΣΥΝΤΗΡΙΣΕΣ ΚΑΙ ΠΡΟΜΗΘΕΙΑ ΕΞΟΠΛΙΣΜΟΥ
 ΥΠΟΕΡΓΟΥ: ΠΑΙΔΙΚΗ ΧΑΡΑ ΤΩΝ ΒΟΥΡΓΑΡΕΙΩΝ - ΔΕ. ΑΣΗΛΙΑΝΩΑΣ

ΘΕΣΗ: ΕΝΤΟΣ ΟΙΚΙΣΜΟΥ ΒΟΥΡΓΑΡΕΙΩΝ
 ΙΔΙΟΚΤΗΣΙΑ: ΔΗΜΟΣ ΚΕΝΤΡΙΚΩΝ ΤΣΟΥΜΕΡΚΩΝ

ΜΕΛΕΤΗ ΕΦΑΡΜΟΓΗΣ: ΑΡΙΘΜΟΣ ΣΧΕΔΙΟΥ
ΣΧΕΔΙΟ ΓΕΝΙΚΗΣ ΔΙΑΤΑΞΗΣ ΠΑΙΔΙΚΗΣ ΧΑΡΑΣ **ΣΓΔ**

ΧΡΟΝΟΣ ΜΕΛΕΤΗΣ: ΚΑΙΜΑΚΑ 1:100

- Οδευση ΑΜΕΑ
- ▨ Λιθοδομή πάχους 40 εκ.
- ▨ Πλακόστρωση
- Μεταλλική περιφράξη ύψους 1,00 μ
- Φωτιστικό

Βουργαρέλι 01/11/2019
 Ο ΣΥΝΤΑΚΤΗΣ
 ΙΩΑΝΝΗΣ ΑΓΓΕΛΗΣ
 ΠΟΛΙΤΙΚΟΣ ΜΗΧΑΝΙΚΟΣ ΠΕ

Βουργαρέλι 01/11/2019
 Ο ΠΡΟΒΛΕΠΩΣΤΗΣ
 ΙΩΑΝΝΗΣ ΑΛΑΓΡΩΝ
 ΜΕΛΕΤΗΡΗΣ ΜΗΧΑΝΙΚΟΣ ΠΕ



**ΕΛΛΗΝΙΚΗ ΔΗΜΟΚΡΑΤΙΑ
ΝΟΜΟΣ ΑΡΤΑΣ
ΔΗΜΟΣ ΚΕΝΤΡΙΚΩΝ ΤΖΟΥΜΕΡΚΩΝ
ΑΥΤΟΤΕΛΕΣ ΤΜΗΜΑ ΤΕΧΝΙΚΩΝ ΥΠΗΡΕΣΙΩΝ**

**ΠΡΑΞΗ: ΠΙΣΤΟΠΟΙΗΣΗ ΠΑΙΔΙΚΩΝ ΧΑΡΩΝ – ΣΥΝΤΗΡΗΣΕΙΣ
ΚΑΙ ΠΡΟΜΗΘΕΙΑ ΕΞΟΠΛΙΣΜΟΥ**

**ΥΠΟΕΡΓΟ : ΠΡΟΜΗΘΕΙΑ ΕΞΟΠΛΙΣΜΟΥ ΒΙΩΜΑΤΙΚΗΣ
ΑΝΑΨΥΧΗΣ ΑΝΗΛΙΚΩΝ ΔΗΜΟΥ ΚΕΝΤΡΙΚΩΝ
ΤΖΟΥΜΕΡΚΩΝ**

CPV: 37416000-7 - 34991000-0

**ΤΕΥΧΟΣ 1
ΤΕΧΝΙΚΗ ΕΚΘΕΣΗ**

ΧΩΡΟΘΕΤΗΣΗ ΝΕΩΝ ΠΑΙΔΙΚΩΝ ΧΑΡΩΝ

Η παρούσα μελέτη αφορά την προμήθεια εξοπλισμού των νέων παιδικών χαρών στους οικισμούς Αθαμανίου και Βουργαρελίου της; ΔΕ Αθαμανίας & Γουρισσών και Μικροσπηλιάς της; ΔΕ Αγνάντων του Δήμου Κεντρικών Τζουμέρκων.

Σαν θέσεις εγκατάστασης επιλέγονται ιδιόκτητα οικοπέδα του Δήμου εντός των οικισμών, με πρόσωπο σε Δημοτικές οδούς ήπιας κυκλοφορίας.

Με την παρούσα μελέτη γίνονται παρεμβάσεις που αφορούν στην προμήθεια του αναγκαίου εξοπλισμού ώστε να ικανοποιούνται οι προϋποθέσεις ασφαλούς και ποιοτικής λειτουργίας της νέας παιδικής χαράς.

Ο σχεδιασμός της παιδικής χαράς έλαβε υπόψη:

1. Την κάτοψη του χώρου,
2. Τον πληθυσμό του οικισμού και ειδικότερα το πλήθος νηπίων, παιδιών προσχολικής και σχολικής ηλικίας
3. Τις προδιαγραφές ΕΛΟΤ EN 1176, , ΕΛΟΤ EN 1177 (EN 1177) και ΕΛΟΤ EN 71-3,
4. Την Υπουργική Απόφαση 28492/11.05.2009, όπως τροποποιήθηκε με την 27934/2014 (Β' 2029) του ΥΠΟΥΡΓΕΙΟΥ ΕΣΩΤΕΡΙΚΩΝ-ΓΕΝΙΚΗ ΔΙΕΥΘΥΝΣΗ ΤΟΠΙΚΗΣ ΑΥΤΟΔΙΟΙΚΗΣΗΣ-ΔΙΕΥΘΥΝΣΗ ΟΡΓΑΝΩΣΗΣ & ΛΕΙΤΟΥΡΓΙΑΣ ΟΤΑ
5. Την εγκ. 44 ΑΠ 30681/7-8-2014 του Υπουργείου Εσωτερικών

ΤΟΠΟΣ ΔΗΜΙΟΥΡΓΙΑΣ – ΕΠΙΛΟΓΗ - ΑΞΙΟΛΟΓΗΣΗ - ΚΑΤΑΛΛΗΛΟΤΗΤΑ

1. Παιδική χαρά Αθαμανίου
Η συνολική επιφάνεια του ιδιόκτητου οικοπέδου της θέσης εγκατάστασης ανέρχεται στα 960,46 μ2, ενώ η ωφέλιμη επιφάνεια ανάπτυξης της παιδικής χαράς 220,00 μ2..
2. Παιδική χαρά Βουργαρελίου
Η συνολική επιφάνεια του ιδιόκτητου οικοπέδου της θέσης εγκατάστασης ανέρχεται στα 1.336,84 μ2, ενώ η ωφέλιμη επιφάνεια ανάπτυξης της παιδικής χαράς 240,00 μ2
3. Παιδική χαρά Γουρισσών
Η συνολική επιφάνεια του ιδιόκτητου οικοπέδου της θέσης εγκατάστασης ανέρχεται στα 960,46 μ2, ενώ η ωφέλιμη επιφάνεια ανάπτυξης της παιδικής χαράς 220,00 μ2..
4. Παιδική χαρά Μικροσπηλιάς
Η συνολική επιφάνεια του ιδιόκτητου οικοπέδου της θέσης εγκατάστασης ανέρχεται στα 1.336,84 μ2, ενώ η ωφέλιμη επιφάνεια ανάπτυξης της παιδικής χαράς 240,00 μ2

Με βάση τις ισχύουσες διατάξεις οι επιλεγείσες θέσεις των νέων παιδικών χαρών ικανοποιούν τις προδιαγραφές της ΥΑ 28492/11.05.2009, όπως τροποποιήθηκε με την ΥΑ 27934/2014 (Β' 2029) του ΥΠΟΥΡΓΕΙΟΥ ΕΣΩΤΕΡΙΚΩΝ-ΓΕΝΙΚΗ ΔΙΕΥΘΥΝΣΗ ΤΟΠΙΚΗΣ ΑΥΤΟΔΙΟΙΚΗΣΗΣ-ΔΙΕΥΘΥΝΣΗ ΟΡΓΑΝΩΣΗΣ & ΛΕΙΤΟΥΡΓΙΑΣ ΟΤΑ- και της εγκ. 44 ΑΠ 30681/7-8-2014 του Υπουργείου Εσωτερικών

ΑΡΧΕΣ ΣΧΕΔΙΑΣΜΟΥ – ΟΡΓΑΝΩΣΗΣ

Βασικός στόχος είναι η δημιουργία υποδειγματικών χώρων παιχνιδιού ως προς την προσβασιμότητα, οι οποίοι θα συμμορφώνονται με τις ισχύουσες διεθνείς και ευρωπαϊκές συμβάσεις και οδηγίες και με την εθνική νομοθεσία για το ζήτημα αυτό, σε μια γενικότερη προσέγγιση σχεδιασμού που προωθεί τη συμμετοχή ΟΛΩΝ των παιδιών στο παιχνίδι, χωρίς αποκλεισμούς.

Όσον αφορά τους εξοπλισμούς παιδικής χαράς θα πληρούν τις προδιαγραφές ασφαλείας της σειράς του Ευρωπαϊκού Προτύπου EN1176 "Playground Equipment and Surfacing" (ΕΛΟΤ EN1176) ή ισοδύναμων .

Όσον αφορά τις επιφάνειες πτώσης προβλέπεται να χρησιμοποιηθούν τόσο φυσικά/χαλαρά υλικά, όσο και τεχνητά υλικά, τα οποία θα πληρούν τις ισχύουσες προδιαγραφές.

1. Ο σχεδιασμός της παιδικής χαράς ακολουθεί τις αρχές αειφόρου σχεδιασμού

2. Η παιδική χαρά θα περιβάλλεται από ικανή περίφραξη,

3. Η παιδική χαρά διαθέτουν:

- Είσοδο κοινού με ελάχιστο άνοιγμα 1,10μ. και με χρήση είσοδου υπηρεσιών έκτακτης ανάγκης

- Σχεδιασμό για ηλικιακές ομάδες νηπίων και παιδιών προσχολικής ηλικίας καθώς και παιδιών σχολική ηλικίας και εφήβων.
- Οργανώνεται σε διακριτές περιοχές χρήσης για κάθε ηλικιακή ομάδα.
- Όργανα και πολυλειτουργικές δομές
- Όργανο ΑΜΕΑ για την παιδική χαρά Βουργελίου
- Ελεύθερη ζώνη όδευσης στο εσωτερικό της, πλάτους 1,50 μ
- Κατάλληλο και επαρκή φωτισμό στο σύνολο των χρήσεων με φωτιστικά μειωμένης ενεργειακής κατανάλωσης
- Επαρκή αριθμό καθισμάτων για τους συνοδούς
- Βρύση με πόσιμο νερό και δυνατότητα χρήσης από ΑΜΕΑ
- Εξωτερικές και εσωτερικές προσβάσεις για ΑΜΕΑ. Για τον σχεδιασμό της προσβασιμότητας ατόμων με αναπηρία έχουν ακολουθηθεί οι Οδηγίες Σχεδιασμού «Σχεδιάζοντας για όλους» του Γραφείου Μελετών για ΑμεΑ του ΥΠΕΧΩΔΕ.
- Καλάθια απορριμμάτων (διπλοί διακριτοί κάδοι ανακύκλωσης)
- Σύστημα αποτροπής εισόδου ζώων συντροφιάς
- Ζώνες πρασίνου
- Με την πιστοποίηση θα τοποθετηθεί Πινακίδα εισόδου η οποία φέρει το σήμα πιστοποίησης καταλληλότητας λειτουργίας της παιδικής χαράς και τις εξής τουλάχιστον πληροφορίες :
 - Τις ηλικιακές ομάδες παιδιών για τις οποίες προορίζεται η παιδική χαρά
 - Τηλέφωνα έκτακτης ανάγκης
 - Τηλέφωνα επικοινωνίας με τον ΟΤΑ
 - Απαγόρευση εισόδου για ζώα συντροφιάς, με εξαίρεση σκύλους – συνοδούς ατόμων με αναπηρία
 - Προτροπή για διατήρηση της καθαριότητας
 - Τις ώρες λειτουργίας της παιδικής χαράς

Το κόστος της Πινακίδας θα βαρύνει τον ανάδοχο και θα περιλαμβάνεται στην αξία της προσφοράς του περιμβάνοντας την προμήθεια του υλικού επί τόπου, τα ειδικά υλικά - μικροϋλικά στήριξης, η πλήρης τοποθέτηση, τα απαιτούμενα εργαλεία και τα θεμέλια σκυροδέματος

4. Για το σχεδιασμό της εγκατάστασης και χρήσης των εξοπλισμών έχουν ληφθεί υπόψη τα πρότυπα του ΕΛΟΤ με την επιφύλαξη της παρ. 2 του Άρθρου 4, Άρθρο 2 Υ.Α. 28492/11.05.2009 όπως τροποποιήθηκε με την Υ.Α. 27934/2014) αναφορικά με :
 - α) τον καλυπτόμενο από τον εξοπλισμό χώρο,
 - β) την απαιτούμενη ελεύθερη επιφάνεια πτώσης,
 - γ) τον απαιτούμενο ελεύθερο χώρο μεταξύ των εξοπλισμών για την ασφάλεια των παιδιών,
 - δ) την προστασία του χρήστη από πτώση (μπάρα, φράγμα κτλ) και την καταλληλότητα των προσβάσεων στον εξοπλισμό (σκάλες, ράμπες κλπ.).
5. Για τον σχεδιασμό της προσβασιμότητας ατόμων με αναπηρία (ΑΜΕΑ) θα ακολουθούνται οι Οδηγίες Σχεδιασμού «Σχεδιάζοντας για όλους» του Γραφείου Μελετών για ΑμεΑ του ΥΠΕΧΩΔΕ.
7. Στην παιδική χαρά :
 - α. η σχεδίαση του χώρου να αποσκοπεί στη βέλτιστη σωματική και πνευματική ανάπτυξη και κοινωνικοποίηση των παιδιών.
 - β. επιτυγχάνεται ο διαχωρισμός των περιοχών δραστηριοποίησης των διαφορετικών ηλικιακών ομάδων χρηστών,

Απαιτήσεις ασφαλείας, πρότυπα

1. Στην παιδική χαρά δεν θα τίθεται σε κίνδυνο η υγεία και η ασφάλεια των παιδιών. Ειδικότερα:
 - α. Ο εξοπλισμός είναι ειδικά σχεδιασμένος για ατομικό ή ομαδικό παιχνίδι.
 - β. Τα όργανα, οι κατασκευές και τα υλικά τους πληρούν τις προδιαγραφές που προβλέπονται στη σειρά προτύπων ΕΛΟΤ EN 1176 (EN 1176).

- γ. Οι επιφάνειες πτώσης πληρούν τις προδιαγραφές της σειράς προτύπων ΕΛΟΤ EN 1176, ΕΛΟΤ EN 1177 (EN 1177), ΕΛΟΤ EN 71-3 και τις απαιτήσεις απουσίας πολυκυκλικών αρωματικών υδρογονανθράκων (ΡΑΗ)
2. Επιτρέπεται η συμμόρφωση προς άλλα πρότυπα ή προδιαγραφές ασφαλείας πέραν των αναφερόμενων στην παρούσα, υπό τον όρο ότι αυτά θα είναι τουλάχιστον ισοδύναμα προς τα αναφερόμενα. Η ισοδυναμία αυτή θα τεκμαίρεται από αναλυτική τεχνική έκθεση, η οποία πρέπει να βρίσκεται στη διάθεση των αρμοδίων αρχών και των αναφερόμενων στο Άρθρο 11 της ΥΑ 28492/11.05.2009, όπως τροποποιήθηκε με την ΥΑ 27934/2014, αναγνωρισμένων φορέων ελέγχου».

Οργάνωση κατασκευής και λειτουργίας

Στις παιδικές χαρές εγκαθίστανται όργανα και πολυλειτουργικές δομές οργάνων με τον προβλεπόμενο προς προμήθεια εξοπλισμό να αναπτύσσεται στον κατωτέρω πίνακα

ΘΕΣΗ	ΕΙΔΟΣ	Α.Τ.	ΜΟΝΑΔΑ ΜΕΤΡΗΣΗΣ	ΠΟΣΟΤΗΣ ΑΝΑ ΘΕΣΗ	ΣΥΝΟΛΟ
ΒΟΥΡΓΑΡΕΛΙ	Περιστρεφόμενος μύλος για άτομα με ειδικές ανάγκες	1	τεμ	1	1,00
ΒΟΥΡΓΑΡΕΛΙ	Διπλή αιώρηση νηπίων και παιδων σχολικής ηλικίας και εφήβων	2	τεμ	1	4,00
ΑΘΑΜΑΝΙΟ				1	
ΓΟΥΡΙΑΝΑ				1	
ΜΙΚΡΟΣΠΗΛΙΑ				1	
ΒΟΥΡΓΑΡΕΛΙ	Πολυλειτουργική δομή αναρρίχησης παιδων σχολικής ηλικίας και εφήβων	3	τεμ	1	4,00
ΑΘΑΜΑΝΙΟ				1	
ΓΟΥΡΙΑΝΑ				1	
ΜΙΚΡΟΣΠΗΛΙΑ				1	
ΑΘΑΜΑΝΙΟ	Πολυλειτουργική σύνθεση νηπίων και παιδων προσχολικής ηλικίας	4	τεμ	1	1,00
ΑΘΑΜΑΝΙΟ	Παιχνίδι ελατηρίου 4 χρηστών	5	τεμ	1	3,00
ΓΟΥΡΙΑΝΑ				1	
ΜΙΚΡΟΣΠΗΛΙΑ				1	
ΒΟΥΡΓΑΡΕΛΙ	Ελαστικό δάπεδο ασφαλείας πάχους 50 mm	6	M2	93,00	163,00
ΑΘΑΜΑΝΙΟ					
ΓΟΥΡΙΑΝΑ				70,00	
ΜΙΚΡΟΣΠΗΛΙΑ					

ΒΟΥΡΓΑΡΕΛΙ	Κρήνη με διακόπτη έλεγχου ροής και δυνατότητα χρήσης από άτομα με ειδικές ανάγκες	7	τεμ	1	4,00
ΑΘΑΜΑΝΙΟ				1	
ΓΟΥΡΙΑΝΑ				1	
ΜΙΚΡΟΣΠΗΛΙΑ				1	
ΒΟΥΡΓΑΡΕΛΙ	Παγκάκι συνοδών	8	τεμ	2	8,00
ΑΘΑΜΑΝΙΟ				2	
ΓΟΥΡΙΑΝΑ				2	
ΜΙΚΡΟΣΠΗΛΙΑ				2	
ΒΟΥΡΓΑΡΕΛΙ	Φωτιστικό μεγίστης συνολικής ισχύος 40w και ελάχιστης φωτεινής ροής 4.200 lm	9	τεμ	5	18,00
ΑΘΑΜΑΝΙΟ				5	
ΓΟΥΡΙΑΝΑ				4	
ΜΙΚΡΟΣΠΗΛΙΑ				4	

Το σύνολο των οργάνων χωροθετείται με σκοπό την ευχερή και απρόσκοπτη λειτουργία, θα διαθέτει το αναγκαίο δάπεδο ασφαλείας στην αντίστοιχη περιμετρική ανάπτυξη (χώρος πτώσης).

Για τον επιδεικτικό χαρακτήρα ως προς τη σκοπιμότητα της ανακύκλωσης τα υλικά κατασκευής των εξαρτημάτων θα προέρχονται κατά το δυνατόν από ανακυκλώσιμες πρώτες ύλες

Η λεπτομερής περιγραφή ποιοτικών χαρακτηριστικών του εξοπλισμού περιέχεται στο ΤΕΥΧΟΣ 2 «ΕΙΔΙΚΕΣ ΤΕΧΝΙΚΕΣ ΠΡΟΔΙΑΓΡΑΦΕΣ ΠΡΟΜΗΘΕΙΑΣ ΟΡΓΑΝΩΝ ΚΑΙ ΕΞΟΠΛΙΣΜΟΥ»

Πιστοποίηση λειτουργίας παιδικών χαρών

Θα ακολουθηθεί επακριβώς η διαδικασία που προβλέπεται στο Άρθρο 9 Πιστοποίηση λειτουργίας της παιδικής χαράς της Υπουργικής Απόφασης 28492/11.05.2009, όπως τροποποιήθηκε με την 27934/2014, με την έκδοση πιστοποιητικού συμμόρφωσης από διαπιστευμένο φορέα.

Για τις παιδικές χαρές πριν τη λειτουργία τους θα χορηγηθεί βεβαίωση καταλληλότητας λειτουργίας και το αντίστοιχο ειδικό σήμα από την αρμόδια Επιτροπή Ελέγχου Παιδικών Χαρών

Το κόστος των ελέγχων και της έκδοσης πιστοποιητικού συμμόρφωσης από διαπιστευμένο φορέα, θα βαρύνει τον ανάδοχο της προμήθειας

Βουργαρέλι 22/4/2020
Ο Συντάξας



ΙΩΑΝΝΗΣ ΑΓΓΕΑΣ
ΠΟΛΙΤΙΚΟΣ ΜΗΧΑΝΙΚΟΣ ΠΕ

Βουργαρέλι 22/4/2020
Θεωρήθηκε
Ο Προϊστάμενος



ΙΩΑΝΝΗΣ ΜΑΥΡΙΚΗΣ
ΗΛΕΚΤΡΟΛΟΓΟΣ ΜΗΧΑΝΙΚΟΣ ΤΕ



ΕΛΛΗΝΙΚΗ ΔΗΜΟΚΡΑΤΙΑ
ΝΟΜΟΣ ΑΡΤΑΣ
ΔΗΜΟΣ ΚΕΝΤΡΙΚΩΝ ΤΖΟΥΜΕΡΚΩΝ
ΑΥΤΟΤΕΛΕΣ ΤΜΗΜΑ ΤΕΧΝΙΚΩΝ ΥΠΗΡΕΣΙΩΝ

ΠΡΑΞΗ: ΠΙΣΤΟΠΟΙΗΣΗ ΠΑΙΔΙΚΩΝ ΧΑΡΩΝ – ΣΥΝΤΗΡΗΣΕΙΣ
ΚΑΙ ΠΡΟΜΗΘΕΙΑ ΕΞΟΠΛΙΣΜΟΥ

ΥΠΟΕΡΓΟ: ΠΡΟΜΗΘΕΙΑ ΕΞΟΠΛΙΣΜΟΥ ΒΙΩΜΑΤΙΚΗΣ
ΑΝΑΨΥΧΗΣ ΑΝΗΛΙΚΩΝ ΔΗΜΟΥ ΚΕΝΤΡΙΚΩΝ
ΤΖΟΥΜΕΡΚΩΝ

CPV: 37416000-7 - 34991000-0

ΤΕΥΧΟΣ 2

ΕΙΔΙΚΕΣ ΤΕΧΝΙΚΕΣ ΠΡΟΔΙΑΓΡΑΦΕΣ

Περιεχόμενα

2.1. ΓΕΝΙΚΟΙ ΟΡΟΙ.....	3
2.2. ΓΕΝΙΚΕΣ ΠΡΟΔΙΑΓΡΑΦΕΣ	3
2.2.1. Ποιοτικές προδιαγραφές προμηθευόμενων ειδών.....	3
2.2.2. Στοιχεία τεκμηρίωσης υφιστάμενης κατάστασης	5
2.2.3. Ενέργειες προ σύνταξης της προσφοράς – επιτρεπόμενες μεταβολές με την προσφορά	6
2.2.4. Απαιτούμενα Στοιχεία τεκμηρίωσης εξοπλισμού.....	6
2.2.5. Πιστοποίηση λειτουργίας της παιδικής χαράς.....	9
2.2.6. Δείγματα	9
2.3. Ομοιομορφία εξοπλισμού	9
2.4. ΕΙΔΙΚΕΣ ΤΕΧΝΙΚΕΣ ΠΡΟΔΙΑΓΡΑΦΕΣ ΕΞΟΠΛΙΣΜΟΥ	10
2.4.1. Άρθρο 1: Περιστρεφόμενος μύλος για άτομα με ειδικές ανάγκες.....	11
2.4.2. Άρθρο 2: Διπλή αιώρηση νηπίων και παιδών σχολικής ηλικίας και εφήβων	13
2.4.3. Άρθρο 3: Πολυλειτουργική δομή αναρρίχησης παιδών σχολικής ηλικίας και εφήβων.....	15
2.4.4. Άρθρο 4: Πολυλειτουργική σύνθεση νηπίων και παιδών προσχολικής ηλικίας	17
2.4.5. Άρθρο 5: Παιχνίδι ελατηρίου 4 χρηστών.....	19
2.4.6. Άρθρο 6: Ελαστικό δάπεδο ασφαλείας πάχους 50 mm	21
2.4.7. Άρθρο 7 Κρήνη με διακόπτη έλεγχου ροής και δυνατότητα χρήσης από άτομα με ειδικές ανάγκες.....	22
2.4.8. Άρθρο 8 Παγκάκι συνοδών	23
2.4.9. Άρθρο 9 Φωτιστικό κορυφής ειδικού αρχιτεκτονικού σχεδιασμού, από σκελετό αλουμίνου, μέγιστης συνολικής ισχύος 40w και ελάχιστης φωτεινής ροής 4.200 lm	24
2.4.10. Άρθρο 10 Τηλεσκοπικός ιστός ύψους 4,00 μ με πλάκα έδρασης.....	26
2.4.11. Άρθρο 11 Εργασία τοποθέτησης φωτιστικών σωμάτων και ιστών.	27
2.5. Πρότυπα διασφάλισης ποιότητας και πρότυπα περιβαλλοντικής διαχείρισης	28

2.1. ΓΕΝΙΚΟΙ ΟΡΟΙ

Οι τεχνικές προδιαγραφές είναι ενδεικτικές, χωρίς τη δυνατότητα αποκλεισμού ισοδύναμων κατασκευών, εφ' όσον αυτό αποδεικνύεται στην προσφορά του κάθε δυνητικού αναδόχου, με κάθε ενδεδειγμένο μέσο και τρόπο, και οι λύσεις που προτείνει πληρούν, κατά ισοδύναμο τρόπο τις παρούσες τεχνικές και λειτουργικές προδιαγραφές και γενικότερα τις απαιτήσεις της παρούσας προμήθειας.

Στον προϋπολογισμό της μελέτης και στις τιμές του εξοπλισμού περιλαμβάνεται:

- i. κάθε δαπάνη που απαιτείται για την προμήθεια, τοποθέτηση και εγκατάσταση εξοπλισμού παιδικής χαράς, αστικού εξοπλισμού, δαπέδων, λοιπών υλικών για την υλοποίηση τριών νέων παιδικών χαρών, σύμφωνα με όσα περιγράφονται αναλυτικά στην παρούσα μελέτη.
- ii. κάθε δαπάνη που απαιτείται, η οποία αν και δεν αναφέρεται ρητά, πλην όμως είναι αναγκαία για την πλήρη, έντεχνη και σύμφωνα προς τους όρους εκτέλεση της προμήθειας και την παράδοση του εξοπλισμού σε κατάσταση καλής λειτουργίας.
- iii. η λήψη όλων των απαιτούμενων μέτρων ασφαλείας κατά την εγκατάσταση των ειδών της προμήθειας (κλείσιμο του χώρου με προστατευτικό πλέγμα, φύλαξη κλπ. ή οποιοδήποτε άλλο πρόσφορο μέτρο).
- iv. Το κόστος έκδοσης Έκθεσης ελέγχου και Πιστοποιητικού καταλληλότητας τη παιδικής χαράς και των πάσης φύσεως δοκιμών συμμόρφωσης του εξοπλισμού σύμφωνα με την παράγραφο «Πιστοποίηση λειτουργίας της παιδικής χαράς - Ειδικές τεχνικές προδιαγραφές» της παρούσας

Η τιμή κάθε είδους είναι ενιαία και δεν επηρεάζεται από διάφορα μεγέθη.

Οι διαγωνιζόμενοι θα υποβάλλουν προσφορά για το σύνολο των ειδών.

2.2. ΓΕΝΙΚΕΣ ΠΡΟΔΙΑΓΡΑΦΕΣ

Η παρούσα μελέτη έλαβε υπόψη τις προϋποθέσεις και τις τεχνικές προδιαγραφές για την κατασκευή και τη λειτουργία των παιδικών χαρών των ΟΤΑ, όπως αυτές καθορίζονται με την Υ.Α. 27934/2014 (Β' 2029) και την Εγκύκλιο 44 Α.Π.30681/2014 του Υπουργείου Εσωτερικών, τροποποιητικών και συμπληρωματικών της Υ.Α. 28492/2009 (Β' 931).

Ο Δήμος Κεντρικών Τζουμέρκων βρίσκεται στο στάδιο προετοιμασίας εγκατάστασης και πιστοποίησης συμμόρφωσης σε συστήματα, Περιβαλλοντικής Διαχείρισης EN/ISO 14001:2015, ενεργειακής διαχείρισης EN/ISO 50001:2011 και Διαχείρισης για βιώσιμη ανάπτυξη στις κοινότητες EN/ISO 37101:2016 και με βάση τις ανωτέρω διαδικασίες αξιολογούνται τα χαρακτηριστικά των προϊόντων, διαδικασιών, υπηρεσιών που ενσωματώνονται στις προδιαγραφές των υπό υλοποίηση έργων, προμηθειών και υπηρεσιών, καθώς και σε κριτήρια αξιολόγησης των προμηθευτών και επιχειρήσεων παροχής υπηρεσιών. Ειδικότερα δίδεται βαρύνουσα σημασία στην ενεργειακή διαχείριση των εγκαταστάσεων.

Για το λόγο αυτό απαιτείται **επί ποινή αποκλεισμού:**

2.2.1 Πιστοποιητικά συμμόρφωσης διαγωνιζομένων οικονομικών φορέων

Οι διαγωνιζόμενοι να διαθέτουν πιστοποιητικά συμμόρφωσης συστημάτων, διαχείρισης ποιότητας EN/ISO 9001, περιβαλλοντικής διαχείρισης EN/ISO 14001, υγείας και ασφάλειας στην εργασία OHSAS 18001/ΕΛΟΤ 1801 και ενεργειακής διαχείρισης EN/ISO 50001 ή άλλων ισοδύναμων στο πεδίο της επαγγελματικής τους δραστηριότητας

2.2.2 Πιστοποιητικά συμμόρφωσης της εταιρίας κατασκευής φωτιστικών σωμάτων

Οι εταιρίες κατασκευής των φωτιστικών σωμάτων να διαθέτουν πιστοποιητικά συμμόρφωσης συστημάτων, διαχείρισης ποιότητας EN/ISO 9001, περιβαλλοντικής διαχείρισης EN/ISO 14001 και ενεργειακής διαχείρισης EN/ISO 50001 ή άλλων ισοδύναμων στο πεδίο της κατασκευής εξοπλισμού φωτισμού.

2.2.1. Ποιοτικές προδιαγραφές προμηθευόμενων ειδών

2.2.1.1 Εξοπλισμός οργάνων και δαπέδων

Το σύνολο του εξοπλισμού οργάνων της παιδικής χαράς, πέραν των ιδιαίτερων τεχνικών χαρακτηριστικών τους, υποχρεωτικά θα πρέπει:

- i. να πληρούν τις απαιτήσεις της σειράς του Ευρωπαϊκού Προτύπου EN 1176 “Εξοπλισμός και δάπεδα παιχνιδοτόπων” (ΕΛΟΤ EN 1176) ή άλλου ισοδύναμου.
- ii. να έχουν ελεγχθεί και πιστοποιηθεί με Κωδικό Σειράς Παραγωγής από φορέα ελέγχου και πιστοποίησης διαπιστευμένου για το σκοπό αυτό και να φέρουν στο πιστοποιητικό τους τον Κωδικό Παραγωγής και την πιστοποίηση συμμόρφωσης με το παραπάνω πρότυπο ή ισοδύναμό του (Άρθρο 4, §1 και Άρθρο 5, πρώτο εδάφιο §2 και §3 του ΦΕΚ 2029/Β/2014 (Υ.Α. 27934/2014), συμπληρωματικού και τροποποιητικού του ΦΕΚ 931/Β/2009 (Υ.Α. 28492/2009).
- iii. Σύμφωνα με το ΦΕΚ 2029/Β/2014 (Υ.Α. 27934/2014), συμπληρωματικό και τροποποιητικό του ΦΕΚ 931/Β/2009 (Υ.Α. 28492/2009), ο διαγωνιζόμενος οφείλει να προσκομίσει με την προσφορά το πιστοποιητικό συμμόρφωσης του εξοπλισμού με τις απαιτήσεις ασφαλείας της σειράς του Ευρωπαϊκού Προτύπου ΕΛΟΤ EN 1176 ή άλλο ισοδύναμο.
- iv. Στην περίπτωση εξοπλισμού ο οποίος έχει κατασκευαστεί σύμφωνα με τις απαιτήσεις ασφαλείας άλλων προτύπων ή προδιαγραφών, ισχύουν τα διαλαμβανόμενα στην §2 του Άρθρου 4 του ΦΕΚ 2029/Β/2014 (Υ.Α. 27934/2014), συμπληρωματικού και τροποποιητικού του ΦΕΚ 931/Β/2009 (Υ.Α. 28492/2009).
- v. Επιπλέον, οι εξοπλισμοί παιδικής χαράς θα πρέπει να πληρούν τις απαιτήσεις του Άρθρου 5, παρ.3 του ΦΕΚ 931/Β/2009 (Υ.Α. 28492/2009), όπως συμπληρώθηκε και τροποποιήθηκε από το ΦΕΚ 2029/Β/2014 (Υ.Α. 27934/2014) και την Εγκύκλιο 44 (Α.Π. 30681/2014) του ΥΠΕΣ. Ειδικότερα, όσον αφορά τις απαιτήσεις της παραγράφου 6 του Προτύπου ΕΛΟΤ EN1176, στις οποίες γίνεται αναφορά στο ανωτέρω Άρθρο, η Υπηρεσία είναι δυνατόν να ζητήσει συμπληρωματικά κατά τις προκαταρκτικές διαδικασίες τη συνυποβολή των ανωτέρω πληροφοριών για κάθε εξοπλισμό.
- vi. Το σύνολο του εξοπλισμού θα είναι δημοσιευμένο σε επίσημους καταλόγους των εργοστασίων κατασκευής με αναφορά στους κωδικούς προϊόντος, τεχνικά χαρακτηριστικά, σχέδια κλπ.

Όλοι οι εξοπλισμοί παιδικής χαράς θα φέρουν σε εμφανές σημείο ενημερωτική σήμανση στην οποία θα αναγράφονται:

- Όνομα και διεύθυνση του κατασκευαστή ή του εξουσιοδοτημένου αντιπροσώπου ή του εισαγωγέα ή του διανομέα.
- Στοιχεία τεκμηρίωσης αναγνώρισης εξοπλισμού (π.χ. κωδικός αριθμός) και έτος κατασκευής.
- Τον αριθμό και τη χρονολογία του εφαρμοζόμενου ευρωπαϊκού προτύπου ή ισοδύναμού του.

Τα κριτήρια ποιότητας των εξοπλισμών παιδικής χαράς, αναγράφοντας αναλυτικά παρακάτω:

- προσβασιμότητα για άτομα με αναπηρίες και σχεδιασμό για όλους τους χρήστες
- παιδαγωγικές παράμετροι σχεδιασμού
- βέλτιστη λειτουργικότητα, ελκυστική εμφάνιση, μακροχρόνια λειτουργική και αισθητική ανθεκτικότητα
- μέριμνα για τους χρήστες όσον αφορά την ανθεκτικότητα και την υφή των επιφανειών, τη μετάδοση της θερμότητας, τις στρογγυλεμένες άκρες, κλπ.
- εργομετρικές παράμετροι σχεδιασμού ανά ηλικιακή ομάδα
- οπτικές και απτικές απαιτήσεις όπως η υφή των επιφανειών, το εύρος της στιλπνότητας, η έλλειψη μεγάλων αλλαγών στα χρώματα λόγω φθοράς (μέγιστη σταθεροποίηση έναντι των υπεριωδών ακτινών χωρίς τη χρήση βαρέων μετάλλων).
- μηχανικές απαιτήσεις όπως αντοχή, ελαστικότητα, μεγάλη ανθεκτικότητα σε φθορά, κλιματολογικές επιπτώσεις και βανδαλισμούς
- χαμηλές απαιτήσεις συντήρησης
- εστίαση στο περιβάλλον
- μετά τη λήξη της διάρκειας ζωής των εξοπλισμών, τα υλικά θα πρέπει να μπορούν να αποσυναρμολογούνται με ευκολία, να ανακυκλώνονται και κατά το δυνατόν να έχουν αξία εκποίησης
- τα υλικά κατασκευής να μην περιέχουν επιβλαβείς ουσίες για τους χρήστες και για το περιβάλλον

- συμμόρφωση με τις απαιτήσεις για τη μετάδοση ουσιών σύμφωνα με το πρότυπο EN71-3 ή ισοδύναμο, τα πρότυπα ασφάλειας προϊόντων και την περιβαλλοντική νομοθεσία σχετικά με τις περιεχόμενες επιβλαβείς ουσίες.

Επισημαίνεται ότι, οι εξοπλισμοί παιδικής χαράς θα πρέπει είναι σχεδιασμένοι ώστε να εξασφαλίζεται η μεγαλύτερη διάρκεια ζωής με την ελάχιστη δυνατή συντήρηση και η μεγαλύτερη αξία κατά την απόσυρση. Όλα τα υλικά και οι διεργασίες θα πρέπει να έχουν βελτιστοποιηθεί για να διασφαλίζουν το μικρότερο δυνατό αντίκτυπο στο περιβάλλον.

Όλες οι βίδες (κοχλίες) και τα επιμέρους συνδετικά Στοιχεία τεκμηρίωσης των εξοπλισμών παιδικής χαράς θα είναι κατασκευασμένα είτε από ανοξείδωτο χάλυβα είτε από χάλυβα εν θερμώ γαλβανισμένο με ειδική επίστρωση για την προστασία από την οξείδωση.

Οι διαστάσεις και οι διατομές των χαλύβδινων στοιχείων θα είναι επαρκείς για την παραλαβή των φορτίων για τα οποία έχουν μελετηθεί, με ικανό συντελεστή ασφαλείας ώστε να αντέχουν στη διάβρωση και στις ακραίες καιρικές συνθήκες.

Για τη θεμελίωση των εξοπλισμών παιδικής χαράς, θα πρέπει να παρέχεται η δυνατότητα θεμελίωσης είτε σε επιφάνεια πτώσης από χαλαρά υλικά, είτε σε επιφάνεια πτώσης από τεχνητά υλικά.

Η εγκατάσταση του εξοπλισμού παιδικής χαράς θα γίνεται σύμφωνα με τις οδηγίες του παραγωγού/ κατασκευαστή και τα προβλεπόμενα στη σειρά του Ευρωπαϊκού Προτύπου ΕΛΟΤ EN1176 ή ισοδύναμου προτύπου.

Όσον αφορά τις επιφάνειες πτώσης από τεχνητά υλικά, πέραν των ιδιαίτερων τεχνικών χαρακτηριστικών τους, υποχρεωτικά θα πρέπει:

vii. Να πληρούν τις προδιαγραφές των προτύπων ΕΛΟΤ EN 1176, ΕΛΟΤ EN 1177 και ΕΛΟΤ EN 71-3 ή άλλων ισοδύναμων, σύμφωνα με το ΦΕΚ 2029/Β/2014 (Υ.Α. 27934/2014) συμπληρωματικό και τροποποιητικό του ΦΕΚ 931/Β/2009 (Υ.Α. 28492/2009).

viii. Εφίσταται η προσοχή στην υποχρέωση τήρησης των παραγράφων 4 και 6 του Ευρωπαϊκού Προτύπου EN1176 και ιδιαίτερα στην παράγραφο 4.1.6 «Επικίνδυνες ουσίες».

ix. Εγγυήσεις

- ✓ Εγγύηση καλής λειτουργίας τουλάχιστον πέντε (5) ετών για τα είδη των άρθρων 1,2,3,4,5,7 και 8 του εξοπλισμού της παρούσας και δέσμευση για την κάλυψη οποιασδήποτε αποτυχίας, αντικατάσταση ελαττωματικών μερών και αποκατάσταση της ασφαλούς λειτουργίας των οργάνων εντός του χρόνου της εγγύησης. (Η εν λόγω εγγύηση δεν αφορά φυσιολογικές φθορές λόγω χρήσης, βανδαλισμών, ή για λόγους ανωτέρας βίας)
- ✓ Ύπαρξη και παροχή ανταλλακτικών για πέντε (5) έτη τουλάχιστον από την ημερομηνία λήξης του χρόνου εγγύησης καλής λειτουργίας)
- ✓ Εγγύηση τουλάχιστον τριών (3) ετών για τα ελαστικά δάπεδα για την αντοχή και ασφαλή χρήση των ελαστικών δαπέδων.

x. Τονίζεται ότι, η συμμόρφωση της εγκατάστασης των εξοπλισμών παιδικής χαράς και των επιφανειών πτώσης με τα σχετικά πρότυπα και τις απαιτήσεις ασφαλείας, θα ελεγχθεί με δαπάνες του αναδόχου από διαπιστευμένο φορέα ελέγχου και πιστοποίησης, όπως ορίζεται στην §2 του Άρθρου 9 της Υ.Α. 27934/2014 (Β' 2029) και στην Εγκύκλιο 44/7-8-2014 (ΑΔΑ: ΩΝ8ΚΝ-Ρ46) του Υπουργείου Εσωτερικών, συμπληρωματικών και τροποποιητικών της Υ.Α. 28492/2009 (Β' 931). Η δαπάνη για την έκδοση της βεβαίωσης ελέγχου βαρύνει τον ανάδοχο.

2.2.1.1 Εξοπλισμός φωτιστικών σωμάτων μειωμένης ενεργειακής κατανάλωσης

Τα φωτιστικά σώματα μειωμένης ενεργειακής κατανάλωσης υποχρεωτικά θα πρέπει να πληρούν τις τεχνικές προδιαγραφές της παρ. 2.4. ΕΙΔΙΚΕΣ ΤΕΧΝΙΚΕΣ ΠΡΟΔΙΑΓΡΑΦΕΣ ΕΞΟΠΛΙΣΜΟΥ της παρούσας

2.2.2. Στοιχεία τεκμηρίωσης υφιστάμενης κατάστασης

Ο Δήμος Κεντρικών Τζουμέρκων λαμβάνοντας υπόψη τα προβλεπόμενα στο ΦΕΚ 2029/Β/2014 (Υ.Α. 27934/2014) και την Εγκύκλιο 44 (Α.Π. 30681/2014) του ΥΠΕΣ, συμπληρωματικών και τροποποιητικών του ΦΕΚ 931/Β/2009 (Υ.Α. 28492/2009), τους σχεδιαστικούς και παιδαγωγικούς στόχους, τις διαστάσεις των παιδικών χαρών, το φυσικό τους έδαφος και τις απαιτήσεις ασφαλείας των εξοπλισμών παιδικής χαράς και των επιφανειών πτώσης, συνέταξε τη μελέτη οργάνωσης και λειτουργίας των χώρων και προτείνει βάσει αυτών την προμήθεια των εξοπλισμών παιδικής χαράς, αστικού εξοπλισμού και δαπέδων (επιφάνειες πτώσης και ζώνες όδευσης) και λοιπών υλικών ή ισοδύναμων.

Η υπηρεσία λαμβάνοντας υπ όψιν το πλήθος των ειδών του προς προμήθεια εξοπλισμού που διατίθενται στην αγορά, των διαφοροποιήσεων σχεδιασμού, και στα πλαίσια της δυνατής συμμετοχής κάθε προμηθευτή με προσφορά ειδών εξοπλισμού που πληρούν τα ελάχιστα κριτήρια της παρούσας μελέτης, ιδιαίτερα λαμβάνοντας υπ όψιν τους περιορισμούς των χώρων που προβλέπεται η εγκατάσταση του εξοπλισμού, θα παραδώσει στους διαγωνιζόμενους με τα τεύχη του διαγωνισμού **ΣΧΕΔΙΟ ΓΕΝΙΚΗΣ ΔΙΑΤΑΞΗΣ (ΣΓΔ)** (σε κλίμακα κλ. 1:100) των χώρων που προβλέπεται η δημιουργία της παιδικής χαράς και χωροθέτηση των ελεύθερων χώρων στους οποίους προβλέπεται η εγκατάσταση του εξοπλισμού.

Όπως ρητά αναφέρεται στην Εγκ 44 (Α.Π. 30681/7-8-2014) δεν γίνεται πλέον προκαταρκτικός έλεγχος από την τριμελή Επιτροπή Ελέγχου Παιδικών Χαρών πριν το στάδιο κατασκευής μιας νέας παιδικής χαράς, και ο Ο.Τ.Α θα πρέπει να λάβει υπόψη του όλα τα κριτήρια χωροθέτησης, σχεδιασμού οργάνωσης και λειτουργίας που αναπτύσσονται στην υπ' αριθμ. 28492/2009 απόφαση όπως αυτή τροποποιήθηκε με την υπ' αριθμ. 27934/2014 απόφαση, προκειμένου να προβεί στην κατασκευή του έργου και να μην αντιμετωπίσει σοβαρά προβλήματα κατά την έκδοση της βεβαίωσης καταλληλότητας λειτουργίας και τη χορήγηση του ειδικού σήματος, (σε περίπτωση που δεν πληρούνται οι προϋποθέσεις η παιδική χαρά δεν θα μπορεί να λειτουργήσει).

Επειδή τα όργανα με τις αντίστοιχες επιφάνειες πτώσης της παιδικής χαράς θα αποτελούν πρόταση των διαγωνιζόμενων, αυτοί υποχρεούνται να λάβουν γνώση των τοπικών συνθηκών και με ίδια μέσα να ελέγξουν τα δεδομένα του σχεδίου γενικής διάταξης ΣΓΔ και για κάθε θέση που προβλέπονται οι νέες παιδικές χαρές (ειδικότερα το περιμετρικό τοίχιο με τις θύρες εισόδου), ώστε να διαμορφώσουν την προσφορά τους (επιλογή οργάνων, επιφανειών πτώσης, χωροθέτηση εξοπλισμού κλπ).

2.2.3. Ενέργειες προ σύνταξης της προσφοράς – επιτρεπόμενες μεταβολές με την προσφορά

Οι διαγωνιζόμενοι είναι υποχρεωμένοι να λάβουν γνώση των τοπικών συνθηκών και να και να ελέγξουν την προβλεπόμενη χωροθέτηση των ελεύθερων χώρων στους οποίους προβλέπεται η εγκατάσταση του εξοπλισμού σύμφωνα με τα σχέδια ΣΓΔ τις θέσεις του περιμετρικού τοιχίου, τις θύρες εισόδου και κάθε στοιχείου που είναι απαραίτητο ή περιοριστικό ώστε να διαμορφώσουν τη βέλτιστη προσφορά τους. (επιλογή οργάνων, χωροθέτηση εξοπλισμού κλπ)

2.2.4. Απαιτούμενα Στοιχεία τεκμηρίωσης εξοπλισμού

Τα απαιτούμενα Στοιχεία τεκμηρίωσης που θα πρέπει να υποβάλλουν επί ποινή αποκλεισμού οι διαγωνιζόμενοι στο **Φάκελο της Τεχνικής Προσφοράς** με την προσφορά τους είναι:

- i. Υπεύθυνη Δήλωση του Ν. 1599/1986 όπως εκάστοτε ισχύει, από τον διαγωνιζόμενο οικονομικό φορέα που θα απευθύνεται προς το Δήμο Κεντρικών Τζουμέρκων, θα αναγράφει το διαγωνισμό και θα δηλώνεται ανά προσφερόμενο προϊόν των άρθρων 1,2,3,4,5, 7,8 (Όργανα, κρήνη, παγκάκια)
 - Ο κωδικός παραγωγής – τύπος μοντέλου – χρόνος παραγωγής
 - Η εταιρία κατασκευής και ο τόπος εγκατάστασης της
 - Η συμμόρφωση του προσφερόμενου είδους με τις τεχνικές προδιαγραφές της εγκεκριμένης μελέτης και διακήρυξης
 - Παροχή εγγύησης καλής λειτουργίας τουλάχιστον πέντε (5) έτη, δέσμευση για την κάλυψη οποιασδήποτε αστοχίας, αντικατάσταση ελαττωματικών μερών και αποκατάσταση της ασφαλούς λειτουργίας των οργάνων εντός του χρόνου της εγγύησης. (Η εν λόγω εγγύηση δεν αφορά φυσιολογικές φθορές λόγω χρήσης, βανδαλισμών, ή για λόγους ανωτέρας βίας)
 - Παροχή εγγύησης χρόνου εξασφάλισης παροχής ανταλλακτικών (για πέντε (5) έτη τουλάχιστον από την ημερομηνία λήξης των χρόνων Εγγυημένης λειτουργίας της προμήθειας των προσφερομένων ειδών)
- ii. Υπεύθυνη Δήλωση του Ν. 1599/1986 όπως εκάστοτε ισχύει, από τον διαγωνιζόμενο οικονομικό φορέα που θα απευθύνεται προς το Δήμο Κεντρικών Τζουμέρκων, θα αναγράφει το διαγωνισμό και θα δηλώνεται για το προσφερόμενο προϊόν του άρθρου 6 – Ελαστικά δάπεδα ασφαλείας
 - Ο κωδικός παραγωγής – τύπος μοντέλου – χρόνος παραγωγής
 - Η εταιρία κατασκευής και ο τόπος εγκατάστασης της

- Η συμμόρφωση του προσφερόμενου είδους με τις τεχνικές προδιαγραφές της εγκεκριμένης μελέτης και διακήρυξης
 - Παροχή εγγύησης τουλάχιστον 3 ετών για την αντοχή και ασφαλή χρήση των ελαστικών δαπέδων.
 - Παροχή εγγύησης χρόνου εξασφάλισης παροχής ανταλλακτικών (για πέντε (5) έτη τουλάχιστον από την ημερομηνία λήξης των χρόνων Εγγυημένης λειτουργίας της προμήθειας των προσφερομένων ειδών)
- iii. Υπεύθυνη Δήλωση του Ν. 1599/1986 όπως εκάστοτε ισχύει, από τον διαγωνιζόμενο οικονομικό φορέα που θα απευθύνεται προς το Δήμο Κεντρικών Τζουμέρκων, θα αναγράφει το διαγωνισμό και θα δηλώνεται για το προσφερόμενο προϊόν των άρθρων 9,10 (φωτιστικά & ιστοί)
- Ο κωδικός παραγωγής – τύπος μοντέλου – χρόνος παραγωγής
 - Η εταιρία κατασκευής και ο τόπος εγκατάστασης της
 - Η συμμόρφωση του προσφερόμενου είδους με τις τεχνικές προδιαγραφές της εγκεκριμένης μελέτης και διακήρυξης
 - Χρόνος εξασφάλισης παροχής ανταλλακτικών (για πέντε (5) έτη τουλάχιστον από την ημερομηνία λήξης των χρόνων Εγγυημένης λειτουργίας της προμήθειας των προσφερομένων ειδών.
- iv. Εγγυημένη λειτουργία φωτιστικών σωμάτων που θα απευθύνεται στο Δήμο Κεντρικών Τζουμέρκων
- Κάθε προσφερόμενο φωτιστικό σώμα θα συνοδεύεται από γραπτή εγγύηση του κατασκευαστή για τουλάχιστον 50.000 hrs ωφέλιμου χρόνου ζωής led Chip (συνοδευόμενης από L70 reported) στο τέλος των οποίων η φωτεινή ροή τους δεν θα πρέπει να έχει υποβαθμιστεί πλέον του 30% σε θερμοκρασία $T_s \geq 55^\circ \text{C}$ (LM80-08/TM21-11/L70).
- Κάθε προσφερόμενο φωτιστικό σώμα θα συνοδεύεται από γραπτή εγγύηση καλής λειτουργίας του κατασκευαστή, για πενταετή (5) εγγύηση καλής λειτουργίας του συνόλου των μερών του φωτιστικού σώματος ως ενιαίο σύστημα (π.χ. φινίρισμα, κάλυμμα, τροφοδοτικό, βάση στήριξης και κάθε άλλο εξάρτημα ή μέρος που αποτελεί τμήμα του φωτιστικού).
- Σε περίπτωση οποιασδήποτε αστοχίας εντός του παραπάνω χρόνου ολικής εγγύησης (5ετίας), τα φωτιστικά και οι λαμπτήρες δεν επισκευάζονται αλλά αντικαθίστανται από νέα απευθείας από τον κατασκευαστή προς τον Δήμο Κεντρικών Τζουμέρκων.
- v. Για τις εταιρίες κατασκευής των φωτιστικών σωμάτων πιστοποιητικά συμμόρφωσης συστημάτων, διαχείρισης ποιότητας EN/ISO 9001, περιβαλλοντικής διαχείρισης EN/ISO 14001 και ενεργειακής διαχείρισης EN/ISO 50001 ή άλλων ισοδυνάμων στο πεδίο της κατασκευής εξοπλισμού φωτισμού
- Δεν γίνονται δεκτές βεβαιώσεις επιτυχούς αξιολόγησης χωρίς την έκδοση πιστοποιητικού. Πλέον του πιστοποιητικού οι διαγωνιζόμενοι πρέπει να προσκομίσουν τις βεβαιώσεις για τις ετήσιες επιθεωρήσεις που τυχόν απαιτούνται
- vi. Βεβαίωση εξυπηρέτησης (Service) μετά την πώληση προϊόντων καθώς και τεχνικής βοήθειας εκ μέρους του υποψήφιου οικονομικού φορέα, που θα απευθύνεται προς το Δήμο Κεντρικών Τζουμέρκων και θα αναγράφει το διαγωνισμό
- vii. Υπεύθυνη Δήλωση του Ν. 1599/1986 όπως εκάστοτε ισχύει, από τον διαγωνιζόμενο οικονομικό φορέα που θα απευθύνεται προς το Δήμο Κεντρικών Τζουμέρκων και θα δηλώνεται ότι
- α) Έλαβε γνώση των τοπικών συνθηκών και με ίδια μέσα έλεγξε την “αποτύπωση” της υφιστάμενης κατάστασης του σχεδίου ΣΓΔ (ΠΑΡΑΡΤΗΜΑ V – ΣΧΕΔΙΟ ΓΕΝΙΚΗΣ ΔΙΑΤΑΞΗΣ ΠΑΙΔΙΚΗΣ ΧΑΡΑΣ (ΣΓΔ))
 - β) Η προσφορά δεν επιφέρει τροποποιήσεις και μεταβολές – παρεμβάσεις στην κατάσταση και μορφή των υφιστάμενων κατασκευών (κράσπεδα, πλακοστρώσεις, τοιχία, φρεάτια, θύρες εισόδου, κλπ), όπως προσδιορίζονται στη μελέτη και στην υφιστάμενη κατάσταση
- viii. Στην περίπτωση χρήσης υπερβολάβων από τον υποψήφιο οικονομικό φορέα απαιτείται η προσκόμιση υπεύθυνης δήλωσης του υποψήφιου οικονομικού φορέα στην οποία κα αναφέρονται τα πλήρη στοιχεία του/των υπερβολάβων καθώς και το τμήμα της σύμβασης που προτίθεται να αναθέσει ως υπερβολαβία σύμφωνα με το άρθρο 58 του ν. 4412/2016.
- Οι υπερβολάβοι θα πρέπει να διαθέτουν τα ζητούμενα Πιστοποιητικά συμμόρφωσης της παρ. 2.2.1 Πιστοποιητικά συμμόρφωσης διαγωνιζομένων οικονομικών φορέων της παρούσας
- ix. Για κάθε μία από τις παιδικές χαρές (κάθε θέση), ΤΕΧΝΙΚΗ ΕΚΘΕΣΗ ΟΡΓΑΝΩΣΗΣ ΚΑΤΑΣΚΕΥΗΣ ΚΑΙ ΛΕΙΤΟΥΡΓΙΑΣ με ανάπτυξη των στοιχείων κάλυψης των κριτηρίων σχεδιασμού οργάνωσης και λειτουργίας που αναπτύσσονται

στην υπ' αριθμ. 28492/2009 απόφαση όπως αυτή τροποποιήθηκε με την υπ' αριθμ. 27934/2014 απόφαση, ενσωματώνοντας τα τεχνικά χαρακτηριστικά και την χωροθέτηση του προσφερόμενου εξοπλισμού

κ. Για κάθε μία από τις παιδικές χαρές, ΣΧΕΔΙΟ ΔΙΑΤΑΞΗΣ ΤΟΥ ΕΞΟΠΛΙΣΜΟΥ ΠΡΟΣΦΟΡΑΣ (ΣΔΕΠ), ήτοι λεπτομερές σχέδιο χωροθέτησης του εξοπλισμού σε κατάλληλη κλίμακα, το οποίο θα περιλαμβάνει:

- ✓ αποτύπωση της οριοθέτησης του χώρου της παιδικής χαράς με τα περιμετρικά τοιχία, το κιγκλίδωμα περίφραξης και τη θύρα εισόδου τις πλακοστρώσεις κλπ όπως στο σχέδιο γενικής διάταξης (ΣΓΔ)
- ✓ αποτύπωση του περιγράμματος των οργάνων με τις διαστάσεις τους,
- ✓ λεπτομερή χωροθέτηση των οργάνων με διαστάσεις προσδιορισμού της ακριβούς θέσης τοποθέτησης από σταθερά σημεία του χώρου της παιδικής χαράς και οριοθέτηση με γεωμετρική αποτύπωση του περιγράμματος των επιφανειών πτώσης (υποχρεωτικών και προτεινόμενων).
- ✓ τις αποστάσεις του περιγράμματος των επιφανειών πτώσης τόσο από το περιμετρικά τοιχία όσο και μεταξύ τους
- ✓ τυχόν πρόσθετες δραστηριότητες της προσφοράς ώστε να επιτυγχάνεται η βέλτιστη δυνατότητα εκμετάλλευσης από τους χρήστες της παιδικής χαράς.

Ιδιαίτερα θα αξιολογηθεί ιδιαίτερα στα πλαίσια ολοκληρωμένης και λειτουργικής προσφοράς η δυνατότητα επικοινωνίας εντός των παιδικών χαρών, των ΑΜΕΑ με τα άλλα παιδιά

- ✓ σχεδιασμό οριοθέτησης της θεμελίωσης των οργάνων και των αποστάσεων από όμορες κατασκευές
- ✓ προτεινόμενες θέσεις, χωροθέτηση και σχεδιασμό του περιγράμματος για τα παγκάκια συνοδών
- ✓ χωροθέτηση των φωτιστικών σωμάτων (κατακόρυφος άξονας & εξωτερικό περίγραμμα κάτοψης θεμελίωσης)

Το ΣΔΕΠ αποτελεί βασικό στοιχείο της προσφοράς των διαγωνιζομένων, παρουσιάζει την δυνατότητα τοποθέτησης του προτεινόμενου εξοπλισμού στον υφιστάμενο χώρο της παιδικής χαράς, την τελική μορφή που θα έχει η παιδική χαρά με το πέρας της εγκατάστασης του προτεινόμενου εξοπλισμού με πλήρωση των προϋποθέσεων ώστε η παιδική χαρά να λάβει το πιστοποιητικό συμμόρφωσης από διαπιστευμένο φορέα, την έκδοση βεβαίωσης καταλληλότητας λειτουργίας και τη χορήγηση του ειδικού σήματος από την αρμόδια Επιτροπή Ελέγχου Παιδικών Χαρών

xi. Πλήρης σειρά σχεδίων κάθε είδους του προς προμήθεια εξοπλισμού οργάνων (όψεις, κάτοψη με τον απαιτούμενη ελάχιστη επιφάνεια πτώσης και μία αξονομετρική πλάγια προβολή με κλίμακα σχεδίασης κοινή και στους τρεις άξονες).

xii. Τεχνική προσφορά – Πίνακας συμμόρφωσης. (σύμφωνα με το ΥΠΟΔΕΙΓΜΑ ΤΕΧΝΙΚΗΣ ΠΡΟΣΦΟΡΑΣ – ΠΙΝΑΚΑΣ ΣΥΜΜΟΡΦΩΣΗΣ στο τέλος της παρούσας).

- ✓ Ο πίνακας θα συνοδεύεται υποχρεωτικά από υλικό τεκμηρίωσης που θα στοιχειοθετεί επαρκώς την κάλυψη των απαιτήσεων του ανωτέρω Πίνακα συμμόρφωσης (Εγχειρίδια, τεχνικά φυλλάδια, επίσημους καταλόγους των εργοστασίων κατασκευής τεχνικά στοιχεία, prospectus, πιστοποιητικά, εκθέσεις δοκιμών, ISO εργαστηρίων πιστοποίησης κλπ).

Στη στήλη “Παραπομπή τεκμηρίωσης” θα γίνεται αναφορά στα στοιχεία αυτά τα οποία και θα προσκομίζονται συνημμένα στον πίνακα με αρίθμηση αντιστοίχισης

Προαιρετικά και για υποβοήθηση της αξιολόγησης των προσφορών οι διαγωνιζόμενοι μπορούν να υποβάλουν Τεχνική Περιγραφή των προς προμήθεια ειδών με ανάλυση των ποιοτικών και τεχνικών τους χαρακτηριστικών, καθώς και οποιοδήποτε επιπλέον στοιχείο τεκμηριώνει πληρέστερα την Προσφορά του υποψήφιου Αναδόχου, απαντά στις επιμέρους απαιτήσεις που τίθενται στην παρούσα μελέτη και προσδίδουν αξία στα προς αξιολόγηση χαρακτηριστικά του εξοπλισμού (ενδεικτικά βίντεο σε ηλεκτρονική μορφή αποθηκευμένα σε cd, με αποσπάσματα από χώρους που έχουν εγκατασταθεί τα όργανα και παρουσιάζονται σε χρήση).

- ✓ Τεκμηρίωση των απαιτήσεων συμμόρφωσης του εξοπλισμού :

α. για τα όργανα των παιδικών χαρών, πιστοποιητικό συμμόρφωσης σύμφωνα με το πρότυπο ΕΛΟΤ EN 1176 ή άλλο ισοδυνάμου και τα απαιτούμενα της παρ δ του άρθρου 5 της αριθμ. ΥΑ 28492/11-05-2009 (ΦΕΚ 931Β'/18-05-2009), όπως τροποποιήθηκε και ισχύει μέχρι σήμερα.

β. για τα ελαστικά πλακίδια ασφαλείας (επιφάνειες πτώσης) (πριν την τοποθέτηση θα προσκομιστούν από τον ανάδοχο αποδεικτικά έγγραφα ή πιστοποιητικά συμμόρφωσης από αναγνωρισμένο φορέα πιστοποίησης) για:

- για την πλήρωση των απαιτήσεων της υπ Αριθμ. 91808/20-09-2020 Απόφασης (ΦΕΚ 4092Β/23-9-2020).
- ως προς τις προδιαγραφές για ύψος πτώσης, σύμφωνα με το πρότυπο EN1177 ή άλλου ισοδυνάμου
- ως προς τις προδιαγραφές του προτύπου EN1176 ή άλλου ισοδυνάμου
- ως προς τις προδιαγραφές του προτύπου EN 71-3 ή άλλου ισοδυνάμου

Στο Φάκελο της Τεχνικής προσφοράς προσκομίζεται υπεύθυνη δήλωση του διαγωνιζόμενου φορέα ότι τα προσφερόμενα ελαστικά δάπεδα πληρούν τις ανωτέρω πιστοποιήσεις

γ. Για τα φωτιστικά σώματα τα στοιχεία τεκμηρίωσης των ζητούμενων Τεχνικών χαρακτηριστικών και τις ζητούμενες Πιστοποιήσεις – εκθέσεις δοκιμών.

xiii. Κάθε απαιτούμενο-ζητούμενο άλλο στοιχείο, βεβαίωση, δήλωση με βάση τα τεύχη της εγκεκριμένης μελέτης της και της διακήρυξης της παρούσας προμήθειας

2.2.5. Πιστοποίηση λειτουργίας της παιδικής χαράς

Η πιστοποίηση λειτουργίας των παιδικών χαρών προβλέπεται στο Άρθρο 9 Πιστοποίηση λειτουργίας της παιδικής χαράς της Υπουργικής Απόφασης 28492/11.05.2009, όπως τροποποιήθηκε με την 27934/2014, με την έκδοση πιστοποιητικού συμμόρφωσης από διαπιστευμένο φορέα και πριν τη λειτουργία της χορήγηση βεβαίωση καταλληλότητας λειτουργίας και το αντίστοιχο ειδικό σήμα από την αρμόδια επιτροπή Ελέγχου Παιδικών Χαρών.

Με δεδομένο ότι η χρηματοδότηση της παρούσας Δημόσιας σύμβασης απαιτεί την κάλυψη των απαιτήσεων ολοκληρωμένου και λειτουργικού φυσικού αντικείμενου, σε συνδυασμό ότι η τελική διαμόρφωση του χώρου της παιδικής χαράς καθώς και ο εξοπλισμός θα προκύψει με βάση την προσφορά του αναδόχου, αυτός με την προσφορά του, θα δεσμεύεται και εγγυάται για την κάλυψη των απαιτήσεων καταλληλότητας λειτουργίας. Επί ποινή αποκλεισμού ο κάθε διαγωνιζόμενος θα προσκομίσει υπεύθυνη δήλωση που θα περιέχεται στον φάκελο Τεχνικής Προσφοράς, με την οποία θα εγγυάται την κάλυψη των απαιτήσεων καταλληλότητας λειτουργίας της παιδικής χαράς σε ότι αφορά το αντικείμενο του διαγωνισμού και θα αποδέχεται την κάλυψη οποιασδήποτε επιβάρυνσης του Δήμου σε περίπτωση ζημίας λόγω αδυναμίας κάλυψης των απαιτήσεων ολοκληρωμένου και λειτουργικού φυσικού αντικείμενου σε ότι αφορά το αντικείμενο του διαγωνισμού με την προσφορά του. Παράλληλα στην υπεύθυνη δήλωση θα αναφέρονται οι τυχόν προσφερόμενες πρόσθετες δραστηριότητες και εξοπλισμός που περιέχονται στην προσφορά και η συνολική τους αξία δεν θα αποζημιωθούν ιδιαίτερως. Στην υπεύθυνη δήλωση παράλληλα θα γίνει αναφορά στις τυχόν ελλείψεις που παρουσιάζει η μελέτη της παιδικής χαράς και η υφιστάμενη κατάσταση μέχρι την υποβολή της προσφοράς για την πλήρωση των απαιτήσεων συμμόρφωσης και οι οποίες δεν συμπεριλαμβάνονται στις υποχρεώσεις του αναδόχου και στην αξία της προσφοράς του αλλά πρέπει να εκπληρωθούν και να αποκατασταθούν από τον κύριο του έργου, για τη δυνατότητα επιτυχούς έκδοσης Έκθεσης ελέγχου και Πιστοποιητικού καταλληλότητας. Το κόστος έκδοσης Έκθεσης ελέγχου και Πιστοποιητικού καταλληλότητας εάν πληρούνται οι προϋποθέσεις της νομοθεσίας, από διαπιστευμένο φορέα, θα συμπεριλαμβάνεται στην συνολική αξία της προσφοράς του διαγωνιζόμενου.

2.2.6. Δείγματα

Δεν απαιτείται η κατάθεση δειγμάτων

2.3. ΟΜΟΙΟΜΟΡΦΙΑ ΕΞΟΠΛΙΣΜΟΥ

Οι διαγωνιζόμενοι θα πρέπει να προτείνουν εξοπλισμό ο οποίος θα διαθέτει κατά το δυνατό ομοιόμορφα χαρακτηριστικά (σχήμα, μορφολογία, χρώματα, υλικά) και ιδιαίτερα σε αυτά τα όργανα που προορίζονται σε κάθε ηλικιακή ομάδα. Η εν λόγω απαίτηση θα αποτελεί ένα από τα κριτήρια αξιολόγησης.

2.4. ΕΙΔΙΚΕΣ ΤΕΧΝΙΚΕΣ ΠΡΟΔΙΑΓΡΑΦΕΣ ΕΞΟΠΛΙΣΜΟΥ

Η υπηρεσία λαμβάνοντας υπόψη τα προβλεπόμενα στο ΦΕΚ 2029/Β/2014 (Υ.Α. 27934/2014) και την Εγκύκλιο 44 (Α.Π. 30681/2014) του ΥΠΕΣ, συμπληρωματικών και τροποποιητικών του ΦΕΚ 931/Β/2009 (Υ.Α. 28492/2009), τους σχεδιαστικούς και παιδαγωγικούς στόχους, τις διαστάσεις των παιδικών χαρών, το φυσικό τους έδαφος, τις απαιτήσεις ασφαλείας των εξοπλισμών παιδικής χαράς και των επιφανειών πτώσης, συνέταξε τη μελέτη οργάνωσης και λειτουργίας των χώρων και προτείνει βάσει αυτών την προμήθεια των παρακάτω εξοπλισμών παιδικής χαράς, αστικού εξοπλισμού και δαπέδων (επιφάνειες πτώσης και ζώνες όδευσης) και λοιπών υλικών ή ισοδύναμων με αυτά:

2.4.1. Άρθρο 1: Περιστερέφόμενος μύλος για άτομα με ειδικές ανάγκες

Οι κάτωθι περιγραφές αφορούν τις ελάχιστες αποδεκτές χωρίς να αποκλείεται βελτιωμένη προσφορά.

i. Περιγραφή

Περιστερέφόμενος μύλος κατασκευασμένος κατ ελάχιστον από γαλβανισμένο χάλυβα, σχεδιασμένος για χρήση και από άτομα με ειδικές ανάγκες.

Θα είναι δυνατή η συνδυαστική χρήση από 6 παιδιά εκ των οποίων 2 χρήστες αναπηρικών καροτσιών.

ii. Λειτουργικά χαρακτηριστικά

Οι θέσεις των αναπηρικών καροτσιών θα ασφαλίζουν με δίφυλλες πόρτες οι οποίες κατά την εκκίνηση θα κλείνουν αυτόματα. Το κάθε φύλλο θα μπορεί να κινηθεί από τους χρήστες αυτόνομα, και θα υπάρχει μοχλός με μηχανισμό ανοίγματος κάθε φύλλου σε κάθε θύρα μετά την ακινητοποίηση.

Στο κέντρο θα υπάρχει μεταλλικός δίσκος επί κατακόρυφου μεταλλικού άξονα και μηχανισμός περιστροφής ώστε να καθίσταται δυνατή με την περιστροφή του δίσκου, η περιστροφή του μήλου αυτόνομα από τα παιδιά. Για το λόγο αυτό θα πρέπει ο δίσκος να έχει κατάλληλες διαστάσεις για την χρησιμοποίηση από τα παιδιά των αναπηρικών καροτσιών.

iii. Δομικός σκελετός – υλικά κατασκευής

Ο δομικός σκελετός θα είναι κατασκευασμένος κατ ελάχιστον από εν θερμώ γαλβανισμένους χαλύβδινους σωλήνες.

Η βαφή του μεταλλικού δομικού σκελετού θα είναι κατάλληλη και ασφαλής για τα παιδιά και ενδεικτικά θα αντιστοιχεί σε επεξεργασία ηλεκτροστατικής βαφής με πούδρα κατ ελάχιστον χωρίς να αποκλείεται άλλη επεξεργασία του σκελετού ποιοτικά ανώτερη σε αντοχή.

Το δάπεδο του οργάνου θα είναι μεταλλικό αντιολισθηρό, κατάλληλο για την πρόσβαση και κίνηση αναπηρικών καροτσιών.

Επί ποινή αποκλεισμού θα προσκομιστεί από τους διαγωνιζόμενους φορείς φυλλάδιο του οργάνου με οδηγίες τοποθέτησης όπου θα αναφέρεται κάθε επιμέρους τμήμα τόσο του δομικού σκελετού όσο και γενικά του οργάνου, ο τρόπος σύνδεσης και η κάτοψη θεμελίωσης με τις διατομές της καθώς επίσης και οδηγίες συντήρησής της.

Το όργανο θα είναι σχεδιασμένο ώστε να εξασφαλίζεται η μεγαλύτερη διάρκεια ζωής (ειδικότερα ο δομικός σκελετός) με την ελάχιστη δυνατή συντήρηση και μέγιστη ανθεκτικότητα συμπεριλαμβανομένου του χρωματισμού, και θα διαθέτει το βέλτιστο Κόστος Κύκλου Ζωής, με τα υλικά και τις διεργασίες να έχουν βελτιστοποιηθεί για να διασφαλίζουν το μικρότερο δυνατό αντίκτυπο στο περιβάλλον.

Για κάθε στοιχείο της κατασκευής σε περίπτωση καταστροφής από βανδαλισμό θα είναι δυνατή η μεμονωμένη επί τόπου αντικατάστασή του.

iv. Στοιχεία τεκμηρίωσης

Στον φάκελο Τεχνικής προσφοράς θα παραδοθεί πλήρης σειρά σχεδίων του οργάνου (όψεις, κάτοψη με τον απαιτούμενη ελάχιστη επιφάνεια ασφαλείας και μία αξονομετρική πλάγια προβολή με κλίμακα σχεδίασης κοινή και στους τρεις άξονες).

v. Πιστοποιήσεις

Το όργανο θα φέρει πιστοποίηση για την κάλυψη των απαιτήσεων της σειράς του Ευρωπαϊκού Προτύπου EN 1176 ή άλλου ισοδύναμου.

Ο διαγωνιζόμενος φορέας επίσης θα προσκομίσει επί ποινή αποκλεισμού στο φάκελο τεχνικής προσφοράς φωτογραφίες πραγματικής κατάστασης (όχι αξονομετρικές απόψεις – rendering με χρήση αρχιτεκτονικού προγράμματος) με το όργανο ήδη εγκατεστημένο σε κοινόχρηστους χώρους.

Το μοντέλο – κωδικός παραγωγής του προσφερόμενου οργάνου θα προσδιορίζεται επακριβώς σε επίσημους καταλόγους του εργοστασίου κατασκευής που θα έχουν δοθεί σε δημοσιότητα (εντός έντυπου καταλόγου ή θα περιέχεται στην επίσημη ιστοσελίδα του εργοστασίου κατασκευής ή θα υπάρχει η δυνατότητα για download του καταλόγου μέσω αυτής) και θα προσκομιστούν με το φάκελο της τεχνικής προσφοράς. Προ της υπογραφής σύμβασης ο ανάδοχος υποχρεούται να προσκομίσει ακριβές αντίγραφο του ως άνω πιστοποιητικού συμμόρφωσης της σειράς του Ευρωπαϊκού Προτύπου EN 1176 ή άλλου ισοδύναμου, με τα συνημμένα παραρτήματα των εκθέσεων δοκιμών με την υπηρεσία να μπορεί να αναζητήσει τα ακριβή στοιχεία του μοντέλου που αναφέρεται στο εν λόγω πιστοποιητικό.

Ο διαγωνιζόμενος φορέας επί ποινή αποκλεισμού, δεσμεύεται ότι έχει επικοινωνήσει με το εργοστάσιο κατασκευής του προσφερόμενου οργάνου και εφ' όσον ο Δήμος ζητήσει βεβαίωση του φορέα που χορήγησε το πιστοποιητικό συμμόρφωσης της σειράς του Ευρωπαϊκού Προτύπου EN 1176 ή άλλου ισοδύναμου, για την αντιστοίχιση του πιστοποιητικού με τον κωδικό-μοντέλο-τύπο του προσφερομένου οργάνου καθώς και με τις φωτογραφίες του που προσκομίζονται στο διαγωνισμό, αυτή να προσκομιστεί στα πλαίσια του διαγωνισμού.

Στην περίπτωση που ο τύπος-μοντέλο-κωδικός του προσφερόμενου εξοπλισμού δεν προσδιορίζεται επακριβώς από καταλόγους (ως ανωτέρω) του εργοστασίου κατασκευής ο διαγωνιζόμενος φορέας θα προσκομίσει επί ποινή αποκλεισμού τα παραρτήματα (εκθέσεις δοκιμών κλπ) των πιστοποιητικών συμμόρφωσης της σειράς του Ευρωπαϊκού Προτύπου EN 1176 ή άλλου ισοδύναμου.

vi. Ενδεικτικές διαστάσεις:

Επιφάνεια πρόσκρουσης:	R 3.10 μ
Διαστάσεις οργάνου στο έδαφος:	R 1,10 μ
Μέγιστο ύψος οργάνου:	0,80 μ
Κρίσιμο ύψος πτώσης:	0,80 μ

vii. Αξία Προσφοράς

Μονάδα Μέτρησης: Τεμάχιο (Τεμ.)

Στην τιμή μονάδας περιλαμβάνεται η προμήθεια του οργάνου επί τόπου, τα ειδικά υλικά - μικρούλικά στήριξη, τα απαιτούμενα εργαλεία, η θεμελίωση και συναρμολόγησή του για την πλήρη τοποθέτηση και την παράδοση του οργάνου σε θέση καλής λειτουργίας και το κόστος των απαιτούμενων ελέγχων από διαπιστευμένο φορέα ελέγχου και πιστοποίησης καθώς και κάθε δαπάνη που προσδιορίζεται ότι βαρύνει τον διαγωνιζόμενο στα τεύχη και Παραρτήματα του διαγωνισμού.

2.4.2. Άρθρο 2: Διπλή αιώρηση νηπίων και παιδών σχολικής ηλικίας και εφήβων

Οι κάτωθι περιγραφές αφορούν τις ελάχιστα αποδεκτές χωρίς να αποκλείεται βελτιωμένη προσφορά.

i. Περιγραφή

Μεταλλική κούνια με δύο καθίσματα που θα απευθύνεται το ένα σε ηλικίες έως 6 έτη και το δεύτερο σε παιδιά ηλικίας από 6 ετών και άνω

Θα ικανοποιεί όλες τις προβλεπόμενες ευρωπαϊκές προδιαγραφές. Ο εξοπλισμός θα προσφέρει τη δυνατότητα αιώρησης, διασκέδασης και εξάσκησης.

ii. Λειτουργικά χαρακτηριστικά

Ο δομικός σκελετός της κούνιας θα αποτελείται από 2 ανεξάρτητα συμμετρικά ολόσωμα μονοκόμματα σωληνωτά μέρη – αντιρρήδες σχήματος «Γ». Δεν γίνεται αποδεκτή η ύπαρξη σύνδεσης ορθοστάτη και προβόλου στην κάθε αντηρίδα

Οι δύο ανεξάρτητες αντιρρήδες θα ενώνονται αποκλειστικά και μόνο σταθερά στην βάση με την πάκτωση-θεμελίωση τους. Από τους δύο προβόλους θα αναρτώνται οι 2 κούνιες.

iii. Δομικός σκελετός – υλικά κατασκευής

Οι αντηρίδες θα είναι κατασκευασμένες κατ ελάχιστον από εν θερμώ γαλβανισμένους χαλύβδινους σωλήνες.

Η βαφή του μεταλλικού δομικού σκελετού θα αντιστοιχεί σε επεξεργασία ηλεκτροστατικής βαφής με πούδρα κατ ελάχιστον, θα είναι κατάλληλη και ασφαλής για τα παιδιά χωρίς να αποκλείεται άλλη επεξεργασία του σκελετού ποιοτικά ανώτερη σε αντοχή.

Οι εμφανείς απολήξεις στηλών, δοκών κλπ του μεταλλικού σκελετού επί ποινή αποκλεισμού θα είναι στρογγυλεμένες ή θα φέρουν σφαίρα από το ίδιο με τον σκελετό υλικό (κατάλληλα κολλημένες) αποκλειόμενης της χρήσης άλλων υλικών (πχ πολυαμίδιου, με επικάλυψη από μαλακό μαύρο θερμοπλαστικό ελαστικό). Ο έλεγχος κάλυψης της ανωτέρω απαίτησης θα διενεργείται και από τις προσκομιζόμενες στο διαγωνισμό, φωτογραφίες πραγματικής κατάστασης του οργάνου

Η θεμελίωση των ολόσωμων στύλων θα γίνεται είτε με πάκτωση στο έδαφος είτε επιφανειακή θεμελίωση.

Στη βάση των αντηρίδων θα υπάρχουν δύο θέσεις για τους γονείς με αυτόνομο ανεξάρτητο (από το σκελετό για τις κούνιες) μεταλλικό σκελετό όμοιο με αυτό της κούνιας και κάθισμα από ανθεκτικό υλικό (πχ στρωματοποιημένων επιφανειών υψηλής πίεσης (HPL)).

Το κάθισμα νηπίων θα είναι κατάλληλα σχεδιασμένο σύμφωνα με τα εργομετρικά μεγέθη της ηλικιακής ομάδας για την οποία προορίζεται η κούνια, θα πληρούν όλες τις προδιαγραφές ασφαλείας κατά EN 1176 ή άλλου ισοδυνάμου και θα διαθέτουν κλωβό περιμετρικά για την αποφυγή πτώσεων. Το υλικό κάλυψης θα είναι ενδεικτικά από ελαστικό υλικό με υψηλή απορροφητικότητα κρούσης, με εσωτερικό σκελετό, από φύλλο χάλυβα με νευρώσεις ή αντίστοιχο υλικό για να εξασφαλιστεί η αντοχή στο βάρος, αναρτημένη σε αλυσίδες με έδρανα από NYLON ή αντίστοιχο υλικό που δεν χρειάζονται λίπανση

Το κάθισμα παιδών θα είναι κατασκευασμένο από ελαστικό υλικό με εσωτερικό σκελετό από αλουμίνιο για μεγαλύτερη προστασία και ανθεκτικότητα ή αντίστοιχο υλικό για να εξασφαλιστεί η αντοχή στο βάρος. Οι γάντζοι στήριξης θα είναι από ανοξείδωτο χάλυβα, γαλβανισμένοι εν θερμώ ή αντίστοιχο άλλο υλικό.

Τα καθίσματα νηπίων θα είναι αναρτημένα από αλυσίδες μέσω συνδέσμου τριγωνικής . Οι αλυσίδες θα είναι κατασκευασμένες κατ ελάχιστον από χάλυβα με θερμώ γαλβανισμένο χάλυβα

Το όργανο θα είναι σχεδιασμένο ώστε να εξασφαλίζεται η μεγαλύτερη διάρκεια ζωής (ειδικότερα ο δομικός σκελετός, συμπεριλαμβανομένου του χρωματισμού) με την ελάχιστη δυνατή συντήρηση και μέγιστη ανθεκτικότητα, και θα διαθέτει το βέλτιστο Κόστος Κύκλου Ζωής, με τα υλικά και τις διεργασίες να έχουν βελτιστοποιηθεί για να διασφαλίζουν το μικρότερο δυνατό αντίκτυπο στο περιβάλλον.

Επισημαίνεται το αναλλοίωτο του δομικού σκελετού στην θεμελίωσης - έδρασης έναντι της σκουριάς

Επί ποινή αποκλεισμού θα προσκομιστεί από τους διαγωνιζόμενους φορείς φυλλάδιο του οργάνου με οδηγίες τοποθέτησης όπου θα αναφέρεται κάθε επιμέρους τμήμα τόσο του δομικού σκελετού όσο και γενικά του οργάνου, ο τρόπος σύνδεσης και η κάτοψη θεμελίωσης με τις διατομές της καθώς επίσης και οδηγίες συντήρησής της.

Το όργανο θα είναι σχεδιασμένο ώστε να εξασφαλίζεται η μεγαλύτερη διάρκεια ζωής (ειδικότερα ο δομικός σκελετός) με την ελάχιστη δυνατή τρωτότητα και συντήρηση, η μέγιστη ανθεκτικότητα συμπεριλαμβανομένου του χρωματισμού, και θα διαθέτει το βέλτιστο Κόστος Κύκλου Ζωής, με τα υλικά και τις διεργασίες να έχουν βελτιστοποιηθεί για να διασφαλίζουν το μικρότερο δυνατό αντίκτυπο στο περιβάλλον

iv. Στοιχεία τεκμηρίωσης

Στον φάκελο Τεχνικής προσφοράς θα παραδοθεί πλήρης σειρά σχεδίων του οργάνου (όψεις, κάτοψη με τον απαιτούμενη ελάχιστη επιφάνεια ασφαλείας και μία αξονομετρική πλάγια προβολή με κλίμακα σχεδίασης κοινή και στους τρεις άξονες)

v. Πιστοποιήσεις

Το όργανο θα φέρει πιστοποίηση για την κάλυψη των απαιτήσεων της σειράς του Ευρωπαϊκού Προτύπου EN 1176 ή άλλου ισοδύναμου.

Ο διαγωνιζόμενος φορέας επίσης θα προσκομίσει επί ποινή αποκλεισμού στο φάκελο τεχνικής προσφοράς φωτογραφίες πραγματικής κατάστασης (όχι αξονομετρικές απόψεις – rendering με χρήση αρχιτεκτονικού προγράμματος) με το όργανο ήδη εγκατεστημένο σε κοινόχρηστους χώρους.

Το μοντέλο – κωδικός παραγωγής του προσφερόμενου οργάνου θα προσδιορίζεται επακριβώς σε επίσημους καταλόγους του εργοστασίου κατασκευής που θα έχουν δοθεί σε δημοσιότητα (εντός έντυπου καταλόγου ή θα περιέχεται στην επίσημη ιστοσελίδα του εργοστασίου κατασκευής ή θα υπάρχει η δυνατότητα για download του καταλόγου μέσω αυτής) και θα προσκομιστούν με το φάκελο της τεχνικής προσφοράς. Προ της υπογραφής σύμβασης ο ανάδοχος υποχρεούται να προσκομίσει ακριβές αντίγραφο του ως άνω πιστοποιητικού συμμόρφωσης της σειράς του Ευρωπαϊκού Προτύπου EN 1176 ή άλλου ισοδύναμου, με τα συνημμένα παραρτήματα των εκθέσεων δοκιμών με την υπηρεσία να μπορεί να αναζητήσει τα ακριβή στοιχεία του μοντέλου που αναφέρεται στο εν λόγω πιστοποιητικό.

Ο διαγωνιζόμενος φορέας επι ποινή αποκλεισμού, δεσμεύεται ότι έχει επικοινωνήσει με το εργοστάσιο κατασκευής του προσφερόμενου οργάνου και εφ' όσον ο Δήμος ζητήσει βεβαίωση του φορέα που χορήγησε το πιστοποιητικό συμμόρφωσης της σειράς του Ευρωπαϊκού Προτύπου EN 1176 ή άλλου ισοδύναμου, για την αντιστοίχιση του πιστοποιητικού με τον κωδικό-μοντέλο-τύπο του προσφερομένου οργάνου καθώς και με τις φωτογραφίες του που προσκομίζονται στο διαγωνισμό, αυτή να προσκομιστεί στα πλαίσια του διαγωνισμού.

Στην περίπτωση που ο τύπος-μοντέλο-κωδικός του προσφερόμενου εξοπλισμού δεν προσδιορίζεται επακριβώς από καταλόγους (ως ανωτέρω) του εργοστασίου κατασκευής ο διαγωνιζόμενος φορέας θα προσκομίσει επί ποινή αποκλεισμού τα παραρτήματα (εκθέσεις δοκιμών κλπ) των πιστοποιητικών συμμόρφωσης της σειράς του Ευρωπαϊκού Προτύπου EN 1176 ή άλλου ισοδύναμου.

Ενδεικτικές διαστάσεις

Επιφάνεια πρόσκρουσης:	34,00 M2
Διαστάσεις οργάνου στο έδαφος:	4,50 x 1,00
Μέγιστο ύψος οργάνου:	2,50 M
Κρίσιμο ύψος πτώσης:	1,30 M

vi. Αξία Προσφοράς

Μονάδα Μέτρησης: Τεμάχιο (Τεμ.)

Στην τιμή μονάδας περιλαμβάνεται η προμήθεια του οργάνου επί τόπου, τα ειδικά υλικά - μικροϋλικά στήριξη, τα απαιτούμενα εργαλεία, η θεμελίωση και συναρμολόγησή του για την πλήρη τοποθέτηση και την παράδοση του οργάνου σε θέση καλής λειτουργίας, το κόστος των απαιτούμενων ελέγχων από διαπιστευμένο φορέα ελέγχου και πιστοποίησης καθώς και κάθε δαπάνη που προσδιορίζεται ότι βαρύνει τον διαγωνιζόμενο στα τεύχη και Παραρτήματα του διαγωνισμού

2.4.3. Άρθρο 3: Πολυλειτουργική δομή αναρρίχησης παιδών σχολικής ηλικίας και εφήβων

Οι κάτωθι περιγραφές αφορούν τις ελάχιστα αποδεκτές χωρίς να αποκλείεται βελτιωμένη πρόσφορα.

i. Περιγραφή

Πρόκειται για μία σύνθετη κατασκευή αθλοπαιδιάς, η οποία θα προσφέρει στους χρήστες/παιδιά απεριόριστες επιλογές παιχνιδιού, διαφορετικές δυνατότητες εξάσκησης, διασκέδασης και ψυχαγωγίας, μέσα από πολυμορφικές δραστηριότητες αναρρίχησης και ισορροπίας.

ii. Λειτουργικά χαρακτηριστικά

Θα απευθύνεται σε χρήστες/παιδιά από 6 ετών και θα είναι σχεδιασμένος για την ασφαλή προσβασιμότητα και συμμετοχή των χρηστών, ικανοποιώντας όλες τις προβλεπόμενες ευρωπαϊκές προδιαγραφές.

Οι δραστηριότητες θα αναπτύσσονται σε όλη την περίμετρο (360°) της κατασκευής. Το σύνολο της κατασκευής θα είναι εργομετρικά σχεδιασμένο για χρήστες ηλικίας 6 ετών και άνω.

Θα συντίθεται:

- από ένα τρισδιάστατο κυλινδρικό τμήμα αναρρίχησης που αποτελείται από ένα μεταλλικό σωληνωτό δακτύλιο σε ύψος περίπου 2,00 μ από το έδαφος, στηριζόμενο σε μεταλλικούς στύλους «πυροσβέστη» και σε μεταλλικές σκάλες. Από τον μεταλλικό δακτύλιο αναρτώνται ενδεικτικά τουλάχιστον τέσσερα κατακόρυφα συρματόσχοινα ή αλυσίδες που πακτώνονται στο έδαφος. Τα συρματόσχοινα ή αλυσίδες θα φέρουν αναρτημένους τρεις τουλάχιστον συμπαγείς δίσκους από ελαστικό υλικό.
- Κατ' ελάχιστο θα υπάρχουν δύο διαφορετικοί τύποι μεταλλικής σκάλας – ανεμόσκαλας.

iii. Δομικός σκελετός – υλικά κατασκευής

Ο δομικός σκελετός (στύλοι, δοκοί, πατήματα στις σκάλες κλπ) της σύνθετης αυτής κατασκευής θα είναι κατασκευασμένος κατ ελάχιστο από εν θερμώ γαλβανισμένους χαλύβδινους σωλήνες. Οι διατομές αυτές θα διασφαλίζουν τη δομική αρτιότητα της κατασκευής με ομοιόμορφο χρωματισμό. Η βαφή του μεταλλικού δομικού σκελετού κατάλληλη και ασφαλής για τα παιδιά θα αντιστοιχεί σε επεξεργασία ηλεκτροστατικής βαφής με πούδρα κατ ελάχιστον χωρίς να αποκλείεται άλλη επεξεργασία του σκελετού ποιοτικά ανώτερη σε αντοχή.

Οι εμφανείς απολήξεις στηλών, δοκών κλπ του μεταλλικού σκελετού επί ποινή αποκλεισμού θα είναι στρογγυλεμένες ή θα φέρουν σφαίρα από το ίδιο με τον σκελετό υλικό (κατάλληλα κολλημένες) αποκλειόμενης της χρήσης άλλων υλικών (πχ πολυαμίδιου, με επικάλυψη από μαλακό μαύρο θερμοπλαστικό ελαστικό). Ο έλεγχος κάλυψης της ανωτέρω απαίτησης θα διενεργείται και από τις προσκομιζόμενες στο διαγωνισμό, φωτογραφίες πραγματικής κατάστασης του οργάνου

Η θεμελίωση των ολόσωμων στύλων θα γίνεται είτε με πάκτωση στο έδαφος είτε επιφανειακή θεμελίωση.

Επί ποινή αποκλεισμού θα προσκομιστεί από τους διαγωνιζόμενους φορείς φυλλάδιο του οργάνου με οδηγίες τοποθέτησης όπου θα αναφέρεται κάθε επιμέρους τμήμα τόσο του δομικού σκελετού όσο και γενικά του οργάνου, ο τρόπος σύνδεσης και η κάτοψη θεμελίωσης με τις διατομές της καθώς επίσης και οδηγίες συντήρησής της.

Τα υλικά κατασκευής των δίσκων, θα είναι κατάλληλα για την ασφαλή χρήση και με κατάλληλη συνδεσμολογία μέσω ειδικά σχεδιασμένου συστήματος αρθρωτών συνδέσμων στα συρματόσχοινα ή αλυσίδες ανάρτησης.

Οι αλυσίδες θα είναι κατασκευασμένες κατ ελάχιστον από χάλυβα με θερμώ γαλβανισμένο χάλυβα

Το όργανο θα είναι σχεδιασμένο ώστε να εξασφαλίζεται η μεγαλύτερη διάρκεια ζωής (ειδικότερα ο δομικός σκελετός) με την ελάχιστη δυνατή τρωτότητα και συντήρηση, η μέγιστη ανθεκτικότητα συμπεριλαμβανομένου του χρωματισμού, και θα διαθέτει το βέλτιστο Κόστος Κύκλου Ζωής, με τα υλικά και τις διεργασίες να έχουν βελτιστοποιηθεί για να διασφαλίζουν το μικρότερο δυνατό αντίκτυπο στο περιβάλλον.

Το όργανο θα είναι σχεδιασμένο ώστε να εξασφαλίζεται η μεγαλύτερη διάρκεια ζωής (ειδικότερα ο δομικός σκελετός, συμπεριλαμβανομένου του χρωματισμού) με την ελάχιστη δυνατή συντήρηση και μέγιστη ανθεκτικότητα, και θα διαθέτει το βέλτιστο Κόστος Κύκλου Ζωής, με τα υλικά και τις διεργασίες να έχουν βελτιστοποιηθεί για να διασφαλίζουν το μικρότερο δυνατό αντίκτυπο στο περιβάλλον.

Επισημαίνεται το αναλλοίωτο του δομικού σκελετού στην θεμελίωση - έδρασης έναντι της σκουριάς

iv. Στοιχεία τεκμηρίωσης

Στον φάκελο Τεχνικής προσφοράς θα παραδοθεί πλήρης σειρά σχεδίων του οργάνου (όψεις, κάτοψη με τον απαιτούμενη ελάχιστη επιφάνεια ασφαλείας και μία αξονομετρική πλάγια προβολή με κλίμακα σχεδίασης κοινή και στους τρεις άξονες)

v. Πιστοποιήσεις

Το όργανο θα φέρει πιστοποίηση για την κάλυψη των απαιτήσεων της σειράς του Ευρωπαϊκού Προτύπου EN 1176 ή άλλου ισοδύναμου.

Ο διαγωνιζόμενος φορέας επίσης θα προσκομίσει επί ποινή αποκλεισμού στο φάκελο τεχνικής προσφοράς φωτογραφίες πραγματικής κατάστασης (όχι αξονομετρικές απόψεις – rendering με χρήση αρχιτεκτονικού προγράμματος) με το όργανο ήδη εγκατεστημένο σε κοινόχρηστους χώρους

Το μοντέλο – κωδικός παραγωγής του προσφερόμενου οργάνου θα προσδιορίζεται επακριβώς σε επίσημους καταλόγους του εργοστασίου κατασκευής που θα έχουν δοθεί σε δημοσιότητα (εντός έντυπου καταλόγου ή θα περιέχεται στην επίσημη ιστοσελίδα του εργοστασίου κατασκευής ή θα υπάρχει η δυνατότητα για download του καταλόγου μέσω αυτής) και θα προσκομιστούν με το φάκελο της τεχνικής προσφοράς. Προ της υπογραφής σύμβασης ο ανάδοχος υποχρεούται να προσκομίσει ακριβές αντίγραφο του ως άνω πιστοποιητικού συμμόρφωσης της σειράς του Ευρωπαϊκού Προτύπου EN 1176 ή άλλου ισοδύναμου, με τα συνημμένα παραρτήματα των εκθέσεων δοκιμών με την υπηρεσία να μπορεί να αναζητήσει τα ακριβή στοιχεία του μοντέλου που αναφέρεται στο εν λόγω πιστοποιητικό.

Ο διαγωνιζόμενος φορέας επί ποινή αποκλεισμού, δεσμεύεται ότι έχει επικοινωνήσει με το εργοστάσιο κατασκευής του προσφερόμενου οργάνου και εφ' όσον ο Δήμος ζητήσει βεβαίωση του φορέα που χορήγησε το πιστοποιητικό συμμόρφωσης της σειράς του Ευρωπαϊκού Προτύπου EN 1176 ή άλλου ισοδύναμου, για την αντιστοίχιση του πιστοποιητικού με τον κωδικό-μοντέλο-τύπο του προσφερόμενου οργάνου καθώς και με τις φωτογραφίες του που προσκομίζονται στο διαγωνισμό, αυτή να προσκομιστεί στα πλαίσια του διαγωνισμού.

Στην περίπτωση που ο τύπος-μοντέλο-κωδικός του προσφερόμενου εξοπλισμού δεν προσδιορίζεται επακριβώς από καταλόγους (ως ανωτέρω) του εργοστασίου κατασκευής ο διαγωνιζόμενος φορέας θα προσκομίσει επί ποινή αποκλεισμού τα παραρτήματα (εκθέσεις δοκιμών κλπ) των πιστοποιητικών συμμόρφωσης της σειράς του Ευρωπαϊκού Προτύπου EN 1176 ή άλλου ισοδύναμου.

vi. Ενδεικτικές διαστάσεις

Επιφάνεια πρόσκρουσης:	25,00 M2
Διαστάσεις οργάνου στο έδαφος:	1,50 x 3.50 M
Μέγιστο ύψος οργάνου:	2,90 M
Κρίσιμο ύψος πτώσης:	2,00 M

vii. Αξία προσφοράς

Μονάδα Μέτρησης: Τεμάχιο (Τεμ.)

Στην τιμή μονάδας περιλαμβάνεται η προμήθεια του οργάνου επί τόπου, τα ειδικά υλικά - μικρούλικά στήριξη, τα απαιτούμενα εργαλεία, η θεμελίωση και συναρμολόγησή του για την πλήρη τοποθέτηση και την παράδοση του οργάνου σε θέση καλής λειτουργίας και το κόστος των απαιτούμενων ελέγχων από διαπιστευμένο φορέα ελέγχου και πιστοποίησης καθώς και κάθε δαπάνη που προσδιορίζεται ότι βαρύνει τον διαγωνιζόμενο στα τεύχη και Παραρτήματα του διαγωνισμού.

2.4.4. Άρθρο 4: Πολυλειτουργική σύνθεση νηπίων και παιδών προσχολικής ηλικίας

Οι κάτωθι περιγραφές αφορούν τις ελάχιστα αποδεκτές χωρίς να αποκλείεται βελτιωμένη πρόσφορα.

i. Περιγραφή

Θα απευθύνεται τουλάχιστον σε νήπια ή παιδιά προσχολικής ηλικίας και θα είναι σχεδιασμένος για την ασφαλή προσβασιμότητα και συμμετοχή των χρηστών, ικανοποιώντας όλες τις προβλεπόμενες ευρωπαϊκές προδιαγραφές.

ii. Λειτουργικά χαρακτηριστικά

Πρόκειται για μια πολυλειτουργική σύνθεση αθλοπαιδιάς, η οποία θα προσφέρει στους χρήστες/παιδιά απεριόριστες επιλογές παιχνιδιού και σωματικές και πνευματικές δραστηριότητες που θα μπορούν να αναπτυχθούν τόσο σε ατομικό, όσο και σε συλλογικό επίπεδο.

Θα αναπτύσσεται με ένα πύργο που θα διαθέτει οριζόντια πλατφόρμα-επίπεδο ηρεμίας σε μέγιστη απόσταση 90 εκ. από το δάπεδο ασφαλείας, με κάλυψη για σκίαση στην οροφή.

Η πρόσβαση από την επιφάνεια του δαπέδου ασφαλείας στην πλατφόρμα ηρεμίας θα γίνεται τουλάχιστον με μία ράμπα ανόδου, μία ράμπα αναρρίχησης που θα φέρει ωπές για την αναρρίχηση και μία μεταλλική κλίμακα ανόδου τύπου ανεμόσκαλας. Παράλληλα θα διαθέτει μία τσουλήθρα ολίσθησης. Οι δραστηριότητες αυτές θα αναπτύσσονται σε επίπεδο 360° περιμετρικά

iii. Δομικός σκελετός – υλικά κατασκευής

Ο δομικός σκελετός της θα συντίθεται από 4 κατ ελάχιστο μεταλλικούς σωληνωτούς στύλους για κάθε πύργο με δοκούς υποστήριξης σε διάφορα μήκη, οι οποίες θα συνδέονται μεταξύ τους με ειδικό σύστημα πλαϊσίων. Οι μεταλλικές διατομές κατ ελάχιστον θα είναι κατασκευασμένες από γαλβανισμένο εν θερμώ χάλυβα. Η βαφή του μεταλλικού δομικού σκελετού κατάλληλη και ασφαλής για τα παιδιά θα αντιστοιχεί σε επεξεργασία ηλεκτροστατικής βαφής με πούδρα κατ ελάχιστον χωρίς να αποκλείεται άλλη επεξεργασία του σκελετού ποιοτικά ανώτερη σε αντοχή.

Οι εμφανείς απολήξεις στηλών, δοκών κλπ του μεταλλικού σκελετού επί ποιινή αποκλεισμού θα είναι στρογγυλεμένες ή θα φέρουν σφαίρα από το ίδιο με τον σκελετό υλικό (κατάλληλα κολλημένες) αποκλειόμενης της χρήσης άλλων υλικών (πχ πολυαμίδιου, με επικάλυψη από μαλακό μαύρο θερμοπλαστικό ελαστικό). Ο έλεγχος κάλυψης της ανωτέρω απαίτησης θα διενεργείται και από τις προσκομιζόμενες στο διαγωνισμό, φωτογραφίες πραγματικής κατάστασης του οργάνου.

Η θεμελίωση των ολόσωμων στύλων θα γίνεται είτε με πάκτωση στο έδαφος είτε επιφανειακή θεμελίωση.

Επί ποιινή αποκλεισμού θα προσκομιστεί από τους διαγωνιζόμενους φορείς φυλλάδιο του οργάνου με οδηγίες τοποθέτησης όπου θα αναφέρεται κάθε επιμέρους τμήμα τόσο του δομικού σκελετού όσο και γενικά του οργάνου, ο τρόπος σύνδεσης και η κάτοψη θεμελίωσης με τις διατομές της καθώς επίσης και οδηγίες συντήρησής της.

Τα δάπεδα της οριζόντιας επιφάνειας ηρεμίας, και της ράμπας ανόδου θα επικαλύπτονται από αντιολισθητικό υλικό.

Θα υπάρχει χρήση στρωματοποιημένων επιφανειών υψηλής πίεσης (HPL) στα δάπεδα και πλάκες πολυαιθυλενίου υψηλής πυκνότητας (HDPE) στις καλύψεις οροφών, στηθαίων και κλπ.

Η τσουλήθρα θα έχει επιφάνεια κύλισης από ανοξείδωτο χάλυβα με τις ακμές να είναι αναδιπλωμένες και χωρίς πρόσβαση.

Το όργανο θα είναι σχεδιασμένο ώστε να εξασφαλίζεται η μεγαλύτερη διάρκεια ζωής (ειδικότερα ο δομικός σκελετός) με την ελάχιστη δυνατή συντήρηση και μέγιστη ανθεκτικότητα συμπεριλαμβανομένου του χρωματισμού, και θα διαθέτει το βέλτιστο Κόστος Κύκλου Ζωής, με τα υλικά και τις διεργασίες να έχουν βελτιστοποιηθεί για να διασφαλίζουν το μικρότερο δυνατό αντίκτυπο στο περιβάλλον.

Επισημαίνεται το αναλλοίωτο του δομικού σκελετού στην θεμελίωσης - έδρασης έναντι της σκουριάς.

iv. Στοιχεία τεκμηρίωσης

Στον φάκελο Τεχνικής προσφοράς θα παραδοθεί πλήρης σειρά σχεδίων του οργάνου (όψεις, κάτοψη με τον απαιτούμενη ελάχιστη επιφάνεια ασφαλείας και μία αξονομετρική πλάγια προβολή με κλίμακα σχεδίασης κοινή και στους τρεις άξονες)

v. Πιστοποιήσεις

Το όργανο θα φέρει πιστοποίηση για την κάλυψη των απαιτήσεων της σειράς του Ευρωπαϊκού Προτύπου EN 1176 ή άλλου ισοδύναμου

Ο διαγωνιζόμενος φορέας επίσης θα προσκομίσει επί ποινή αποκλεισμού στο φάκελο τεχνικής προσφοράς φωτογραφίες πραγματικής κατάστασης (όχι αξονομετρικές απόψεις – rendering με χρήση αρχιτεκτονικού προγράμματος) με το όργανο ήδη εγκατεστημένο σε κοινόχρηστους χώρους.

Το μοντέλο – κωδικός παραγωγής του προσφερόμενου οργάνου θα προσδιορίζεται επακριβώς σε επίσημους καταλόγους του εργοστασίου κατασκευής που θα έχουν δοθεί σε δημοσιότητα (εντός έντυπου καταλόγου ή θα περιέχεται στην επίσημη ιστοσελίδα του εργοστασίου κατασκευής ή θα υπάρχει η δυνατότητα για download του καταλόγου μέσω αυτής) και θα προσκομιστούν με το φάκελο της τεχνικής προσφοράς. Προ της υπογραφής σύμβασης ο ανάδοχος υποχρεούται να προσκομίσει ακριβές αντίγραφο του ως άνω πιστοποιητικού συμμόρφωσης της σειράς του Ευρωπαϊκού Προτύπου EN 1176 ή άλλου ισοδύναμου, με τα συνημμένα παραρτήματα των εκθέσεων δοκιμών με την υπηρεσία να μπορεί να αναζητήσει τα ακριβή στοιχεία του μοντέλου που αναφέρεται στο εν λόγω πιστοποιητικό.

κατασκευής του προσφερόμενου οργάνου και εφ' όσον ο Δήμος ζητήσει βεβαίωση του φορέα που χορήγησε το πιστοποιητικό συμμόρφωσης της σειράς του Ευρωπαϊκού Προτύπου EN 1176 ή άλλου ισοδύναμου, για την αντιστοίχιση του πιστοποιητικού με τον κωδικό-μοντέλο-τύπο του προσφερομένου οργάνου καθώς και με τις φωτογραφίες του που προσκομίζονται στο διαγωνισμό, αυτή να προσκομιστεί στα πλαίσια του διαγωνισμού.

Στην περίπτωση που ο τύπος-μοντέλο-κωδικός του προσφερόμενου εξοπλισμού δεν προσδιορίζεται επακριβώς από καταλόγους (ως ανωτέρω) του εργοστασίου κατασκευής ο διαγωνιζόμενος φορέας θα προσκομίσει επί ποινή αποκλεισμού τα παραρτήματα (εκθέσεις δοκιμών κλπ) των πιστοποιητικών συμμόρφωσης της σειράς του Ευρωπαϊκού Προτύπου EN 1176 ή άλλου ισοδύναμου.

vi. Ενδεικτικές διαστάσεις

Επιφάνεια πρόσκρουσης:	30,00 Μ2
Διαστάσεις οργάνου στο έδαφος:	3,40 x 1.70 Μ
Μέγιστο ύψος οργάνου:	2,80 Μ
Κρίσιμο ύψος πτώσης:	0,90 Μ

vii. Αξία προσφοράς

Μονάδα Μέτρησης: Τεμάχιο (Τεμ.)

Στην τιμή μονάδας περιλαμβάνεται η προμήθεια του οργάνου επί τόπου, τα ειδικά υλικά - μικροϋλικά στήριξη, τα απαιτούμενα εργαλεία, η θεμελίωση και συναρμολόγησή του για την πλήρη τοποθέτηση και την παράδοση του οργάνου σε θέση καλής λειτουργίας και το κόστος των απαιτούμενων ελέγχων από διαπιστευμένο φορέα ελέγχου και πιστοποίησης καθώς και κάθε δαπάνη που προσδιορίζεται ότι βαρύνει τον διαγωνιζόμενο στα τεύχη και Παραρτήματα του διαγωνισμού

2.4.5. Άρθρο 5: Παιχνίδι ελατηρίου 4 χρηστών

Οι κάτωθι περιγραφές αφορούν τις ελάχιστες αποδεκτές χωρίς να αποκλείεται βελτιωμένη πρόσφορα.

i. Περιγραφή

Πρόκειται για κατασκευή αθλοπαιδιάς μέσω ταλάντωσης, η οποία θα προσφέρει στους χρήστες/παιδιά απεριόριστες επιλογές παιχνιδιού, διαφορετικές δυνατότητες εξάσκησης, διασκέδασης και ψυχαγωγίας, μέσα από πολυμορφικές δραστηριότητες ισορροπίας.

ii. Λειτουργικά χαρακτηριστικά

Θα απευθύνεται σε χρήστες/παιδιά άνω των 3 ετών και θα είναι σχεδιασμένος για την ασφαλή προσβασιμότητα και συμμετοχή των χρηστών, ικανοποιώντας όλες τις προβλεπόμενες ευρωπαϊκές προδιαγραφές.

Οι δραστηριότητες θα αναπτύσσονται σε όλη την περίμετρο (360°) της κατασκευής. Το σύνολο της κατασκευής θα είναι εργομετρικά σχεδιασμένο για χρήστες ηλικίας 3 ετών και άνω.

Το όργανο έχει αξονικά το σχήμα σταυρού, θα εδράζεται μέσω μεταλλικών ελατηρίων διαμέτρου περίπου 25 εκ. στο έδαφος. Τα δύο ελατήρια θα συνδέονται στην κορυφή τους με μεταλλική πλάκα η οποία θα δημιουργεί το εγκάρσιο τμήμα του οργάνου.

Η εγκάρσια μεταλλική πλάκα (ενδεικτικών διαστάσεων 0,30x0,80μ):

1. Θα επικαλύπτεται από ανθεκτικό υλικό (πχ HPL) με αντιολισθητική υφή, ή άλλο κατάλληλο υλικό δημιουργώντας δύο θέσεις χρηστών.
2. Στο κέντρο της καθ ύψος θα φέρει πακτωμένο πάνω της, μεταλλικό στύλο με απολήξεις κατάλληλες για να συγκρατούνται οι δύο χρήστες όταν βρίσκονται πάνω της.

Στο διαμήκη άξονα του οργάνου θα υπάρχει μεταλλική σωλήνα (ενδεικτικού μήκους 1,50μ) πακτωμένη στο μέσο της στην εγκάρσια μεταλλική πλάκα. Στις αντιδιαμετρικές απολήξεις της θα φέρει θέσεις – καθίσματα χρηστών από από ανθεκτικό υλικό (πχ HPL) με αντιολισθητική υφή, ή άλλο κατάλληλο υλικό. Η κάθε θέση θα διαθέτει μεταλλική στήριξη από την οποία θα συγκρατείται ο χρήστης με τα χέρια και μεταλλική στήριξη για τα πόδια

iii. Δομικός σκελετός – υλικά κατασκευής

Ο δομικός σκελετός (στύλοι, δοκοί, κλπ) της σύνθετης αυτής κατασκευής θα είναι κατασκευασμένος κατ ελάχιστο από εν θερμώ γαλβανισμένους χαλύβδινους σωλήνες. Οι διατομές αυτές θα διασφαλίζουν τη δομική αριότητα της κατασκευής με ομοιόμορφο χρωματισμό. Η βαφή του μεταλλικού δομικού σκελετού θα είναι κατάλληλη και ασφαλής για τα παιδιά και ενδεικτικά θα αντιστοιχεί σε επεξεργασία ηλεκτροστατικής βαφής με πούδρα κατ ελάχιστον χωρίς να αποκλείεται άλλη επεξεργασία του σκελετού ποιοτικά ανώτερη σε αντοχή.

Οι εμφανείς απολήξεις στηλών, δοκών κλπ του μεταλλικού σκελετού επί ποινή αποκλεισμού θα είναι στρογγυλεμένες ή θα φέρουν σφαίρα από το ίδιο με τον σκελετό υλικό (κατάλληλα κολλημένες) αποκλειόμενης της χρήσης άλλων υλικών (πχ πολυαμίδιου, με επικάλυψη από μαλακό μαύρο θερμοπλαστικό ελαστικό). Ο έλεγχος κάλυψης της ανωτέρω απαίτησης θα διενεργείται και από τις προσκομιζόμενες στο διαγωνισμό, φωτογραφίες πραγματικής κατάστασης του οργάνου.

Η θεμελίωση των ολόσωμων στύλων θα γίνεται είτε με πάκτωση στο έδαφος είτε επιφανειακή θεμελίωση.

Επί ποινή αποκλεισμού θα προσκομιστεί από τους διαγωνιζόμενους φορείς φυλλάδιο του οργάνου με οδηγίες τοποθέτησης όπου θα αναφέρεται κάθε επιμέρους τμήμα τόσο του δομικού σκελετού όσο και γενικά του οργάνου, ο τρόπος σύνδεσης και η κάτοψη θεμελίωσης με τις διατομές της καθώς επίσης και οδηγίες συντήρησής της.

Ο δομικό σκελετός θα εδράζεται σε δύο ελατήρια ταλάντωσης που πακτώνονται στο έδαφος

Το όργανο θα είναι σχεδιασμένο ώστε να εξασφαλίζεται η μεγαλύτερη διάρκεια ζωής (ειδικότερα ο δομικός σκελετός) με την ελάχιστη δυνατή τρωτότητα και συντήρηση, η μέγιστη ανθεκτικότητα συμπεριλαμβανομένου του χρωματισμού, και θα διαθέτει το βέλτιστο Κόστος Κύκλου Ζωής, με τα υλικά και τις διεργασίες να έχουν βελτιστοποιηθεί για να διασφαλίζουν το μικρότερο δυνατό αντίκτυπο στο περιβάλλον

Επισημαίνεται το αναλλοίωτο του δομικού σκελετού στην θεμελίωσης - έδρασης έναντι της σκουριάς.

iv. Στοιχεία τεκμηρίωσης

Στον φάκελο Τεχνικής προσφοράς θα παραδοθεί πλήρης σειρά σχεδίων του οργάνου (όψεις, κάτοψη με τον απαιτούμενη ελάχιστη επιφάνεια ασφαλείας και μία αξονομετρική πλάγια προβολή με κλίμακα σχεδίασης κοινή και στους τρεις άξονες).

v. Πιστοποιήσεις

Το όργανο θα φέρει πιστοποίηση για την κάλυψη των απαιτήσεων της σειράς του Ευρωπαϊκού Προτύπου EN 1176 ή άλλου ισοδύναμου.

Ο διαγωνιζόμενος φορέας επίσης θα προσκομίσει επί ποινή αποκλεισμού στο φάκελο τεχνικής προσφοράς φωτογραφίες πραγματικής κατάστασης (όχι αξονομετρικές απόψεις – rendering με χρήση αρχιτεκτονικού προγράμματος) με το όργανο ήδη εγκατεστημένο σε κοινόχρηστους χώρους

Το μοντέλο – κωδικός παραγωγής του προσφερόμενου οργάνου θα προσδιορίζεται επακριβώς σε επίσημους καταλόγους του εργοστασίου κατασκευής που θα έχουν δοθεί σε δημοσιότητα (εντός έντυπου καταλόγου ή θα περιέχεται στην επίσημη ιστοσελίδα του εργοστασίου κατασκευής ή θα υπάρχει η δυνατότητα για download του καταλόγου μέσω αυτής) και θα προσκομιστούν με το φάκελο της τεχνικής προσφοράς. Προ της υπογραφής σύμβασης ο ανάδοχος υποχρεούται να προσκομίσει ακριβές αντίγραφο του ως άνω πιστοποιητικού συμμόρφωσης της σειράς του Ευρωπαϊκού Προτύπου EN 1176 ή άλλου ισοδύναμου, με τα συνημμένα παραρτήματα των εκθέσεων δοκιμών με την υπηρεσία να μπορεί να αναζητήσει τα ακριβή στοιχεία του μοντέλου που αναφέρεται στο εν λόγω πιστοποιητικό.

Ο διαγωνιζόμενος φορέας επι ποινή αποκλεισμού, δεσμεύεται ότι έχει επικοινωνήσει με το εργοστάσιο κατασκευής του προσφερόμενου οργάνου και εφ' όσον ο Δήμος ζητήσει βεβαίωση του φορέα που χορήγησε το πιστοποιητικό συμμόρφωσης της σειράς του Ευρωπαϊκού Προτύπου EN 1176 ή άλλου ισοδύναμου, για την αντιστοίχιση του πιστοποιητικού με τον κωδικό-μοντέλο-τύπο του προσφερόμενου οργάνου καθώς και με τις φωτογραφίες του που προσκομίζονται στο διαγωνισμό, αυτή να προσκομιστεί στα πλαίσια του διαγωνισμού

Στην περίπτωση που ο τύπος-μοντέλο-κωδικός του προσφερόμενου εξοπλισμού δεν προσδιορίζεται επακριβώς από καταλόγους (ως ανωτέρω) του εργοστασίου κατασκευής ο διαγωνιζόμενος φορέας θα προσκομίσει επί ποινή αποκλεισμού τα παραρτήματα (εκθέσεις δοκιμών κλπ) των πιστοποιητικών συμμόρφωσης της σειράς του Ευρωπαϊκού Προτύπου EN 1176 ή άλλου ισοδύναμου

Ενδεικτικές διαστάσεις

Επιφάνεια πρόσκρουσης:	7,00 M2
Διαστάσεις οργάνου (κάτοψη) :	0.80 X 1.50 M
Μέγιστο ύψος οργάνου:	0,40 M
Κρίσιμο ύψος πτώσης:	0,40 M

vi. Αξία προσφοράς

Μονάδα Μέτρησης: Τεμάχιο (Τεμ.)

Στην τιμή μονάδας περιλαμβάνεται η προμήθεια του οργάνου επί τόπου, τα ειδικά υλικά - μικροϋλικά στήριξη, τα απαιτούμενα εργαλεία, η θεμελίωση και συναρμολόγησή του για την πλήρη τοποθέτηση και την παράδοση του οργάνου σε θέση καλής λειτουργίας και το κόστος των απαιτούμενων ελέγχων από διαπιστευμένο φορέα ελέγχου και πιστοποίησης καθώς και κάθε δαπάνη που προσδιορίζεται ότι βαρύνει τον διαγωνιζόμενο στα τεύχη και Παραρτήματα του διαγωνισμού

2.4.6. Άρθρο 6: Ελαστικό δάπεδο ασφαλείας πάχους 50 mm

Οι κάτωθι περιγραφές αφορούν τις ελάχιστα αποδεκτές χωρίς να αποκλείεται βελτιωμένη πρόσφορα. Στην επιλογή των τεχνικών χαρακτηριστικών έχουν ληφθεί υπ όψιν οι δυσμενείς κλιματολογικές συνθήκες της περιοχής εγκατάστασης ιδιαίτερα του χειμερινούς μήνες και η βέλτιστη ανταπόκριση και μακροχρόνια αντοχή λόγω χρήσης (τριβή, μηχανική καταπόνηση, αναλλοίωτος χρωματισμός).

Το σύνολο της επιφάνειας της παιδικής χαράς θα καλυφθεί με ελαστικό δάπεδο ασφαλείας

i. Περιγραφή - υλικά κατασκευής

Ελαστικό δάπεδο ασφαλείας πάχους 50 mm που θα συντίθεται από πλακίδια διαστάσεων 50εκ X 50εκ.

Η επιφάνεια έδρασης κάθε πλακιδίου θα είναι διαμορφωμένη κατάλληλα ώστε να επιτυγχάνεται η καλύτερη απορροή των υδάτων (φέρει ειδικό τακουνάκι).

Η εφαρμογή του ελαστικού δαπέδου ασφαλείας θα γίνεται με πύρους, που συνδέουν τα επιμέρους πλακίδια μεταξύ τους.

ii. Στοιχεία τεκμηρίωσης

Στον φάκελο Τεχνικής προσφοράς θα παραδοθεί

- ελάχιστη εγγύηση του διαγωνιζόμενου για την αντοχή και ασφαλή χρήση των ελαστικών δαπέδων διάρκειας τριών (3) ετών, που θα απευθύνεται στο Δήμο και θα αναγράφει το διαγωνισμό.

iii. Πιστοποιήσεις

Το δάπεδο θα συμμορφώνεται (πριν την τοποθέτηση θα προσκομιστούν από τον ανάδοχο αποδεικτικά έγγραφα ή πιστοποιητικά συμμόρφωσης από αναγνωρισμένο φορέα πιστοποίησης) για την πλήρωση των απαιτήσεων:

- ως προς τις προδιαγραφές για ύψος πτώσης 1500mm σύμφωνα με το πρότυπο EN1177 ή άλλου ισοδυνάμου
- ως προς τις προδιαγραφές του προτύπου EN1176 ή άλλου ισοδυνάμου
- ως προς τις προδιαγραφές του προτύπου EN 71-3 ή άλλου ισοδυνάμου

Κατά το διαγωνισμό ο διαγωνιζόμενος φορέας θα προσκομίσει υπεύθυνη δήλωση περί πλήρωσης των ανωτέρω απαιτήσεων

iv. Ενδεικτικές διαστάσεις

Διαστάσεις πλακιδίου 500x500x50 mm

v. Αξία προσφοράς

Μονάδα Μέτρησης: τετραγωνικά μέτρα τοποθετημένου δαπέδου (M2)

Στην τιμή μονάδας περιλαμβάνεται η προμήθεια των πλακιδίων επί τόπου, τα ειδικά υλικά - μικροϋλικά στήριξης και σύνδεσης, τα απαιτούμενα εργαλεία, τα ειδικά τεμάχια τελειωμάτων, η συναρμολόγησή τους για την πλήρη τοποθέτηση και παράδοση της τελικής επιφάνειας εντός της παιδικής χαράς καθώς και κάθε δαπάνη που προσδιορίζεται ότι βαρύνει τον διαγωνιζόμενο στα τεύχη και Παραρτήματα του διαγωνισμού .

2.4.7. Άρθρο 7 Κρήνη με διακόπτη έλεγχου ροής και δυνατότητα χρήσης από άτομα με ειδικές ανάγκες

Οι κάτωθι περιγραφές αφορούν τις ελάχιστες αποδεκτές χωρίς να αποκλείεται βελτιωμένη πρόσφορα.

i. Περιγραφή - Λειτουργικά χαρακτηριστικά

Μεταλλική κρήνη με μορφή « Γ ». Αποτελείται από πρόβολο που στην άκρη του υπάρχει μπουτόν ροής, στήλη και εσχάρα απορροής.

Οι διαστάσεις θα είναι κατάλληλες για χρήση από ΑΜΕΑ και ειδικότερα από χρήστες σε αναπηρικά καροτσάκια

ii. Δομικός σκελετός – υλικά κατασκευής

Η κρήνη θα είναι κατασκευασμένη εξ ολοκλήρου από ανοξείδωτο χάλυβα.

Ο πρόβολος θα έχει συνολικό μήκος ≥ 45 εκ, ο στύλος ύψος ≥ 90 εκ. με την κρήνη να παρέχει τη δυνατότητα χρήσης από ΑΜΕΑ. Η κρήνη θα εγκιβωτίζεται στο έδαφος σε σκυρόδεμα.

Το μοντέλο της κρήνης θα αναφέρεται σε επίσημους καταλόγους του εργοστασίου κατασκευής που θα έχει δοθεί σε δημοσιότητα και θα προσκομιστεί με το φάκελο της τεχνικής προσφοράς

Απαιτείται η προσκόμιση φωτογραφιών με εγκατεστημένη την κρήνη σε κοινόχρηστους χώρους.

iii. Αξία προσφοράς

Μονάδα Μέτρησης: Τεμάχιο (Τεμ.)

Στην τιμή μονάδας περιλαμβάνεται η προμήθεια της κρήνης επί τόπου, τα ειδικά υλικά - μικρούλικά στήριξη, τα απαιτούμενα εργαλεία, η θεμελίωση και συναρμολόγησή του για την πλήρη τοποθέτηση και την παράδοση σε θέση καλής λειτουργίας, το κόστος μεταφοράς της παροχής νερού στη θέση εγκατάστασης καθώς και κάθε δαπάνη που προσδιορίζεται ότι βαρύνει τον διαγωνιζόμενο στα τεύχη και Παραρτήματα του διαγωνισμού.

2.4.8. Άρθρο 8 Παγκάκι συνοδών

Οι κάτωθι περιγραφές αφορούν τις ελάχιστες αποδεκτές χωρίς να αποκλείεται βελτιωμένη πρόσφορα.

i. Περιγραφή - Λειτουργικά χαρακτηριστικά

Παγκάκι συνοδών χωρίς πλάτη ενδεικτικών διαστάσεων κάτοψης 2,00 x 0,55 m.

ii. Δομικός σκελετός – υλικά κατασκευής

Το παγκάκι θα αποτελείται από σκελετό με 4 διατάξεις στήριξης συμπαγούς μεταλλικής λάμας τοποθετημένες παράλληλα κατά μήκος. Στην εμπρός όψη του παγκακιού δεν επιτρέπεται η χρήση κατακόρυφου ποδιού.

Η κάθε διάταξη στήριξης θα είναι από εν θερμώ γαλβανισμένο και βαμμένο χάλυβα πάχους τουλάχιστον 8 mm και θα έχει τη δυνατότητα πάκτωσης στο δάπεδο του κοινόχρηστου χώρου.

Η περιοχή του καθίσματος θα λόγους αντοχής θα αποτελείται από προκατασκευασμένα πηχάκια αλουμινίου διατομής τουλάχιστον 35x35mm, παράλληλα τοποθετημένα σε απόσταση το ένα με το άλλο κατά το διαμήκη άξονα του παγκακιού.

Για την χρήση του σε κοινόχρηστους χώρους το κάθισμα θα πρέπει να φέρει στρογγυλεμένες όψεις (μπρος και πίσω όψη) ημικυκλικής διάταξης.

Σε κάθε πηχάκι οι δύο εμφανείς απολήξεις (τελειώματα – άκρα) θα είναι από αλουμίνιο (κολλητές στα διάμηκη τμήματα) αποκλειόμενης της χρήσης άλλων υλικών (πχ πολυαμίδιου, με επικάλυψη από μαλακό μαύρο θερμοπλαστικό ελαστικό). Η ολόσωμη κατασκευή για κάθε πηχάκι θα εξασφαλίζει την ενιαία βαφή. Τα πηχάκια αλουμινίου θα είναι βαμμένα με ηλεκτροστατική βαφή απόχρωσης ξύλου.

Η συναρμολόγηση της όλης κατασκευής θα επιτυγχάνεται με ανοξείδωτες βίδες AISI 304.

Το κάθισμα θα είναι σχεδιασμένο ώστε να εξασφαλίζεται η μεγαλύτερη διάρκεια ζωής (με την ελάχιστη δυνατή τρωτότητα και συντήρηση, τη μέγιστη ανθεκτικότητα συμπεριλαμβανομένου του χρωματισμού, και θα διαθέτει το βέλτιστο Κόστος Κύκλου Ζωής, με τα υλικά και τις διεργασίες να έχουν βελτιστοποιηθεί για να διασφαλίζουν το μικρότερο δυνατό αντίκτυπο στο περιβάλλον.

Τα ανωτέρω στοιχεία παρέχονται με τα prospectus, εγχειρίδια κλπ του κατασκευαστή. Το φωτιστικό δεν θα είναι ιδιοκατασκευή, θα είναι δημοσιευμένο σε επίσημο κατάλογο (prospectus) του εργοστασίου κατασκευής με αναγραφόμενα τα χαρακτηριστικά του όπως ανωτέρω, ο οποίος θα εμπεριέχει τα προσφερόμενα καθιστικά και θα αποδεικνύει ότι τα προσφερόμενα είδη είναι από τα κύρια είδη της δραστηριότητας του.

Ο διαγωνιζόμενος φορέας θα προσκομίσει στο φάκελο τεχνικής προσφοράς:

- Δύο τουλάχιστον φωτογραφίες με το κάθισμα ήδη εγκατεστημένο σε κοινόχρηστους χώρους
- σχέδια κάτοψης και όψεων

iii. Αξία προσφοράς

Μονάδα Μέτρησης: Τεμάχιο (Τεμ.)

Στην τιμή μονάδας περιλαμβάνεται η προμήθεια του καθίσματος επί τόπου, τα ειδικά υλικά - μικροϋλικά στήριξη, τα απαιτούμενα εργαλεία, η θεμελίωση και συναρμολόγησή του για την πλήρη τοποθέτηση και την παράδοση σε θέση καλής λειτουργίας, καθώς και κάθε δαπάνη που προσδιορίζεται ότι βαρύνει τον διαγωνιζόμενο στα τεύχη και Παραρτήματα του διαγωνισμού

2.4.9. Άρθρο 9 Φωτιστικό κορυφής ειδικού αρχιτεκτονικού σχεδιασμού, από σκελετό αλουμινίου, μέγιστης συνολικής ισχύος 40w και ελάχιστης φωτεινής ροής 4.200 lm

i. Περιγραφή

Φωτιστικό κορυφής ειδικού αρχιτεκτονικού σχεδιασμού. Αλουμινίου, μέγιστης συνολικής ισχύος (W) 40W και ελάχιστης φωτεινής ροής 4.200 lm.

ii. Λειτουργικά χαρακτηριστικά

Τα στοιχεία LED που απαρτίζουν την οπτική μονάδα του φωτιστικού, θα δίνουν ασύμμετρη ή συμμετρική δέσμη κατάλληλη για φωτισμό και θα έχουν ωφέλιμο χρόνο ζωής τουλάχιστον 50.000 ώρες (L70 reported), στο τέλος των οποίων η φωτεινή ροή τους δεν θα πρέπει να έχει υποβαθμιστεί πλέον του 30% σε θερμοκρασία $T_s \geq 55^\circ\text{C}$ (LM80-08/TM21-11/L70). Ο ανωτέρω χρόνος ζωής και μείωσης φωτεινότητας πιστοποιείται από τον κατασκευαστή των στοιχείων LED.

iii. Δομικός σκελετός – υλικά κατασκευής

Θα αποτελείται από:

- Κυκλικό δίσκο αλουμινίου διαμέτρου τουλάχιστον 40 εκ. ο οποίος στην κάτω πλευρά θα είναι επίπεδος και στην επάνω καμπυλωτός.

Η επιφάνεια του δίσκου στα οποία είναι τοποθετημένα τα LED Modules και θα μπορεί να φέρει διαφανές κάλυμμα κατασκευασμένο από πολυκαρβονικό υλικό με μεγάλη μηχανική και θερμική αντοχή και αντίσταση στο κιτρίνισμα εξαιτίας της UV ακτινοβολίας. Εάν υπάρχει κάλυμμα στο φωτιστικό τότε αυτό είτε θα είναι εξ ολοκλήρου ημιδιάφανο, είτε θα φέρει ημιδιάφανα διακοσμητικά στοιχεία για αποφυγή της θάμβωσης λόγω του μικρού ύψους εγκατάστασης

Στο εσωτερικό του δίσκου θα είναι τοποθετημένη η οπτική μονάδα του φωτιστικού.

Εναλλακτικά μπορεί να φέρει σταθερούς βραχίονες αλουμινίου, στήριξης του κυκλικού δίσκου στη βάση στήριξης του φωτιστικού.

- Κυλινδρική βάση στήριξης του φωτιστικού στον ιστό

Τόσο η βάση όσο και το άνω τμήμα του φωτιστικού θα είναι κατασκευασμένα από υψηλής θερμικής αγωγιμότητας αλουμίνιο, πλήρως ανακυκλώσιμο. Η σχεδίαση του σώματος θα πρέπει να εξασφαλίζει τη μηχανική αντοχή του φωτιστικού και την αναγκαία απαγωγή θερμότητας κατά τη λειτουργία του ενώ δεν επιτρέπεται η χρησιμοποίηση εξωτερικών ψηκτρών.

iv. Στοιχεία τεκμηρίωσης

Η εταιρία κατασκευής των φωτιστικών σωμάτων θα διαθέτει πιστοποιητικά συμμόρφωσης συστημάτων, διαχείρισης ποιότητας EN/ISO 9001, περιβαλλοντικής διαχείρισης EN/ISO 14001 και ενεργειακής διαχείρισης EN/ISO 50001 ή άλλων ισοδυνάμων στο πεδίο της κατασκευής εξοπλισμού φωτισμού.

v. Τεχνικά χαρακτηριστικά

Μέγιστη Συνολική Ισχύς (W)	≤ 40W
Ελάχιστη Φωτεινή Ροή (lm)	≥ 4.200 lm
Χρόνος Ζωής LED Chip, (L70 reported) (βάσει LM80-08/TM-21-11/L70 Report του κατασκευαστή των LED Chip) σε θερμοκρασία $T_s \geq 55^\circ\text{C}$	≥50.000 hrs
Θερμοκρασία Χρώματος (CCT)	3.700 ~4.300K
Βαθμός Στεγανότητας	≥IP66
LED Chip CRI	≥70
Αντοχή σε κρούση	≥IK09
Κατηγορία μόνωσης	Class I ή II
AC Τάση Εισόδου	210 - 240 VAC
Συχνότητα εισόδου	50 ~ 60Hz
Θερμοκρασία Λειτουργίας	-20°~ 50°

vi. Πιστοποιήσεις – εκθέσεις δοκιμών

Οδηγίες, Βαθμοί Προστασίας, Σήμανση,	Σχετικά Πρότυπα Ελέγχου
LV Directive 2014/35/EU	EN 62471, EN60598-1, EN60598-2-3, EN62493
EMC Directive 2014/30/EU	EN 55015, EN 61547, EN 61000-3-2, EN 61000-3-3
RoHS Directive 2011/65/EC	IEC 62321
WEEE Directive 2012/19/EC	
LM-80-08 (αφορά μόνο στα LED Chips των φωτιστικών και παρέχεται από τον κατασκευαστή τους)	
≥IK09 (αντοχή σε κρούση)	EN 62262
≥IP66 (προστασία έναντι εισχώρησης υγρών και σκόνης)	Βάσει EN 60598 ή EN 60529
ENEC mark	
ISO των Εργαστηρίων Πιστοποίησης ή Εκθέσεων Δοκιμών που αφορούν στα LVD, EMC, RoHS,)	ISO 17025:2005 ή αναγνώριση εξουσιοδότηση από τρίτο Διεθνή Φορέα Πιστοποίησης για αντίστοιχες μετρήσεις.

Οι εκδόσεις όλων των ανωτέρω πρέπει να είναι σε ισχύ την ημερομηνία διενέργειας του διαγωνισμού

vii. Ειδικές απαιτήσεις

Για το/α Εργαστήριο/α διενέργειας μετρήσεων, και Εκθέσεων Ελέγχου συμμόρφωσης με τα Πρότυπα **θα πρέπει να προσκομιστεί**, είτε Διαπίστευση κατά ISO 17025:2005, είτε εξουσιοδότηση - αναγνώριση από τρίτο (όχι του κατασκευαστή) Διεθνή Φορέα Ελέγχων και Πιστοποιήσεων για την ικανότητα του/των εργαστηρίου/ών να διενεργούν τις ζητούμενες μετρήσεις, ελέγχους και Εκθέσεις Δοκιμών.

Το φωτιστικό δεν θα είναι ιδιοκατασκευή, θα είναι αναρτημένο στην επίσημη ιστοσελίδα (site) του κατασκευαστή ή δημοσιευμένο σε επίσημο κατάλογο (prospectus) του εργοστασίου κατασκευής, ο οποίος θα εμπεριέχει τα προσφερόμενα φωτιστικά, και θα αποδεικνύει ότι τα προσφερόμενα είδη είναι από τα κύρια είδη της δραστηριότητας του.

viii. Αξία Προσφοράς

Μονάδα μέτρησης: Τεμάχιο

Στην τιμή μονάδας περιλαμβάνεται η προμήθεια του φωτιστικού επί τόπου, τα ειδικά υλικά - μικροϋλικά στήριξης, τα απαιτούμενα εργαλεία, η συναρμολόγησή του. Δεν περιλαμβάνεται η αξία του ιστού.

2.4.10. Άρθρο 10 Τηλεσκοπικός ιστός ύψους 4,00 μ με πλάκα έδρασης**i. Περιγραφή**

Τηλεσκοπικός ιστός από χαλυβδοσωλήνα ύψους 4,00 Μ με πλάκα έδρασης.

ii. Λειτουργικά χαρακτηριστικά

Θα διαθέτει θυρίδα επισκεψιμότητας (στο εσωτερικό του) από το ίδιο υλικό, η οποία θα εφαρμόζει απόλυτα και δεν θα προεξέχει όταν κλείνει από τον ιστό (IP54 & IK10). Θα ασφαλίζει μέσω ανοξείδωτου κοχλία ασφαλείας

iii. Δομικός σκελετός – υλικά κατασκευής

Χαλυβδοσωλήνας από χάλυβα θερμής έλασης (EN 10025) κατασκευασμένος κατά EN 10219. Η προστασία θα επιτυγχάνεται με γαλβάνισμα εν θερμώ EN/ISO 1461

iv. Τεχνικά χαρακτηριστικά

Το κατώτερο τμήμα κυκλικής διατομής Φ114 θα έχει ύψος 1.50 Μ και το ανώτερο κυκλικής διατομής Φ76 θα έχει ύψος 2.50 Μ. Τα δύο τμήματα θα είναι συγκολλημένα με περιφερειακή συγκόλληση.

Στη βάση του ιστού θα υπάρχει προσαρμοσμένη (μέσω συγκόλλησης) πλάκα έδρασης και τα αντίστοιχα ακύρια.

v. Αξία Προσφοράς

Μονάδα μέτρησης: Τεμάχιο

Στην τιμή μονάδας περιλαμβάνεται η προμήθεια του ιστού επί τόπου, τα ειδικά υλικά - μικροϋλικά στήριξης, η διάταξη έδρασης, τα απαιτούμενα εργαλεία.

2.4.11. Άρθρο 11 Εργασία τοποθέτησης φωτιστικών σωμάτων και ιστών.**i. Αξία προσφοράς**

Μονάδα μέτρησης: Κατ' αποκοπήν

Περιλαμβάνεται η φορτοεκφόρτωση και μεταφορά δέκα οκτώ (18) φωτιστικών από τον χώρο αποθήκευσης έως τον προβλεπόμενο χώρο τοποθέτησης (4 φωτιστικά στην παιδική χαρά Γουριανών, 4 στην παιδική χαρά Μικροσπηλιάς, 5 στην παιδική χαρά Βουργαρελίου και 5 στην παιδική χαρά Αθαμανίου.

Τα ημερομίσθια και οι ασφαλιστικές εισφορές του εργατοτεχνικού προσωπικού που θα απασχοληθεί για την φορτοεκφόρτωση, μεταφορά, τοποθέτηση, έλεγχο ορθής εφαρμογής, των φωτιστικών, μετά των αντιστοιχών δαπανών εργατικών και υλικών και μικροϋλικών για την τοποθέτηση των φωτιστικών τη σύνδεση με το δίκτυο ισχυρών ρευμάτων, τις δοκιμές και τη θέση σε κατάσταση καλής λειτουργίας.

Περιλαμβάνονται όλες οι ειδικές κατασκευές, βοηθητικές της εγκατάστασης, και όλα τα μικροϋλικά που είναι απαραίτητα για την εγκατάσταση, π.χ. καλώδια όπως φαίνονται στις λεπτομέρειες, όπως επίσης και όλα τα υλικά για την σωστή εγκατάσταση και λειτουργία των φωτιστικών.

Ειδικότερα περιλαμβάνεται η βάση έδρασης των φωτιστικών του εξωτερικού χώρου. Δεν συμπεριλαμβάνεται η εγκατάσταση του δικτύου παροχής των ισχυρών ρευμάτων.

2.5. ΠΡΟΤΥΠΑ ΔΙΑΣΦΑΛΙΣΗΣ ΠΟΙΟΤΗΤΑΣ ΚΑΙ ΠΡΟΤΥΠΑ ΠΕΡΙΒΑΛΛΟΝΤΙΚΗΣ ΔΙΑΧΕΙΡΙΣΗΣ

2.5.1 Οι οικονομικοί φορείς για την παρούσα διαδικασία σύναψης σύμβασης οφείλουν να διαθέτουν εν ισχύ την ημερομηνία διεξαγωγής του διαγωνισμού:

Πιστοποιητικά συμμόρφωσης συστημάτων, διαχείρισης ποιότητας EN/ISO 9001, περιβαλλοντικής διαχείρισης EN/ISO 14001, διαχείρισης Υγείας και Ασφάλειας στο χώρο εργασίας OHSAS 18001 και ενεργειακής διαχείρισης EN/ISO 50001 ή άλλων ισοδυνάμων για την δραστηριότητά τους, τα οποία πρέπει να βρίσκονται σε ισχύ κατά την υποβολή της προσφοράς.

Δεν γίνονται δεκτές βεβαιώσεις επιτυχούς αξιολόγησης χωρίς την έκδοση πιστοποιητικού. Πλέον του πιστοποιητικού οι διαγωνιζόμενοι πρέπει να προσκομίσουν τις βεβαιώσεις για τις ετήσιες επιθεωρήσεις που τυχόν απαιτούνται

Υπό τους ίδιους όρους στις ενώσεις οικονομικών φορέων, όλοι οι οικονομικοί φορείς που συμμετέχουν στην ένωση πρέπει να διαθέτουν τα ανωτέρω πιστοποιητικά συμμόρφωσης.

2.5.2 Οι εταιρίες κατασκευής των φωτιστικών σωμάτων να διαθέτουν πιστοποιητικά συμμόρφωσης συστημάτων, διαχείρισης ποιότητας EN/ISO 9001, περιβαλλοντικής διαχείρισης EN/ISO 14001 και ενεργειακής διαχείρισης EN/ISO 50001 ή άλλων ισοδυνάμων στο πεδίο της κατασκευής εξοπλισμού φωτισμού.

Βουργαρέλι, 22/04/2020
 Ο Συντάξας

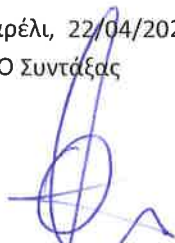

ΙΩΑΝΝΗΣ ΑΓΓΕΛΗΣ
 ΠΟΛΙΤΙΚΟΣ ΜΗΧΑΝΙΚΟΣ ΠΕ

Βουργαρέλι, 22/04/2020

Θεωρήθηκε
 Ο Προϊστάμενος



ΙΩΑΝΝΗΣ ΜΑΥΡΙΚΗΣ
 ΗΛΕΚΤΡΟΛΟΓΟΣ ΜΗΧΑΝΙΚΟΣ ΤΕ



**ΕΛΛΗΝΙΚΗ ΔΗΜΟΚΡΑΤΙΑ
ΝΟΜΟΣ ΑΡΤΑΣ
ΔΗΜΟΣ ΚΕΝΤΡΙΚΩΝ ΤΖΟΥΜΕΡΚΩΝ
ΑΥΤΟΤΕΛΕΣ ΤΜΗΜΑ ΤΕΧΝΙΚΩΝ ΥΠΗΡΕΣΙΩΝ**

**ΠΡΑΞΗ: ΠΙΣΤΟΠΟΙΗΣΗ ΠΑΙΔΙΚΩΝ ΧΑΡΩΝ –
ΣΥΝΤΗΡΗΣΕΙΣ ΚΑΙ ΠΡΟΜΗΘΕΙΑ
ΕΞΟΠΛΙΣΜΟΥ**

**ΥΠΟΕΡΓΟ: ΠΡΟΜΗΘΕΙΑ ΕΞΟΠΛΙΣΜΟΥ ΒΙΩΜΑΤΙΚΗΣ
ΑΝΑΨΥΧΗΣ ΑΝΗΛΙΚΩΝ ΔΗΜΟΥ ΚΕΝΤΡΙΚΩΝ
ΤΖΟΥΜΕΡΚΩΝ**

CPV: 37416000-7 - 34991000-0

**ΤΕΥΧΟΣ 3
ΤΙΜΟΛΟΓΙΟ ΜΕΛΕΤΗΣ
ΠΡΟΜΗΘΕΙΑΣ ΟΡΓΑΝΩΝ ΚΑΙ ΕΞΟΠΛΙΣΜΟΥ**



Περιεχόμενα

3.1. ΓΕΝΙΚΟΙ ΟΡΟΙ.....	3
3.2. ΤΙΜΟΛΟΓΙΟ ΕΙΔΩΝ	4
Άρθρο 1: Περιστερέφόμενος μύλος για άτομα με ειδικές ανάγκες.....	5
Άρθρο 2: Διπλή αιώρηση νηπίων και παιδών σχολικής ηλικίας και εφήβων	5
Άρθρο 3: Πολυλειτουργική δομή αναρρίχησης παιδών σχολικής ηλικίας και εφήβων.....	5
Άρθρο 4: Πολυλειτουργική σύνθεση νηπίων και παιδών προσχολικής ηλικίας.....	5
Άρθρο 5: Παιχνίδι ελατηρίου 4 χρηστών.....	6
Άρθρο 6: Ελαστικό δάπεδο ασφαλείας πάχους 50 mm	6
Άρθρο 7 Κρήνη με διακόπτη έλεγχου ροής και δυνατότητα χρήσης από άτομα με ειδικές ανάγκες.....	6
Άρθρο 8 Παγκάκι συνοδών	6
Άρθρο 9 Φωτιστικό κορυφής ειδικού αρχιτεκτονικού σχεδιασμού, από σκελετό αλουμίνου, μέγιστης συνολικής ισχύος 40w και ελάχιστης φωτεινής ροής 4.200 lm	7
Άρθρο 10 Τηλεσκοπικός ιστός ύψους 4,00 μ με πλάκα έδρασης	7
Άρθρο 11 Εργασία τοποθέτησης φωτιστικών σωμάτων και ιστών.....	7

3.1. ΓΕΝΙΚΟΙ ΟΡΟΙ

Αντικείμενο του παρόντος Τιμολογίου είναι ο καθορισμός των τιμών μονάδος με τις οποίες θα εκτελεσθεί η προμήθεια, όπως προδιαγράφεται στα λοιπά τεύχη δημοπράτησης που ορίζονται στην διακήρυξη.

Οι τεχνικές προδιαγραφές είναι ενδεικτικές, χωρίς τη δυνατότητα αποκλεισμού ισοδύναμων κατασκευών, εφ' όσον αυτό αποδεικνύεται στην προσφορά του κάθε δυνητικού αναδόχου, με κάθε ενδεδειγμένο μέσο και τρόπο, και οι λύσεις που προτείνει πληρούν, κατά ισοδύναμο τρόπο τις παρούσες τεχνικές και λειτουργικές προδιαγραφές και γενικότερα τις απαιτήσεις της παρούσας προμήθειας.

Στις τιμές μονάδος του παρόντος Τιμολογίου, που αναφέρονται σε μονάδες περαιωμένης προμήθειας και περιλαμβάνονται:

- 1.2.1 Όλες οι απαιτούμενες δαπάνες για την πλήρη και έντεχνη εκτέλεση της προμήθειας, που αναφέρεται στην επικεφαλίδα, σύμφωνα με τους όρους του παρόντος.
- 1.2.2 "Κάθε δαπάνη" γενικά, έστω και αν δεν κατονομάζεται ρητά αλλά είναι απαραίτητη για την πλήρη και έντεχνη εκτέλεση της μονάδας κάθε προμήθειας. Καμία αξίωση ή διαμφισβήτηση δεν μπορεί να θεμελιωθεί που να έχει σχέση με το είδος και την απόδοση των μηχανημάτων, την ειδικότητα και τον αριθμό του εργατοτεχνικού προσωπικού, όπως και την δυνατότητα χρησιμοποίησης ή όχι μηχανικών μέσων.
- 1.3 Σύμφωνα με τα παραπάνω, ενδεικτικά και όχι περιοριστικά, μνημονεύονται (για απλή διευκρίνιση του όρου "κάθε δαπάνη") οι παρακάτω δαπάνες που περιλαμβάνονται στο περιεχόμενο των τιμών του παρόντος Τιμολογίου.

Οι δαπάνες των κάθε είδους επιβαρύνσεων στα υλικά από φόρους, δασμούς, ειδικούς φόρους κ.λπ. [πλην Φόρου Προστιθέμενης Αξίας (Φ.Π.Α.)]

Ρητά καθορίζεται ότι στις τιμές μονάδας περιλαμβάνονται οι δασμοί και λοιποί φόροι, κρατήσεις, τέλη εισφοράς και δικαιώματα για προμήθειες εξοπλισμού και εφοδίων γενικά του έργου. Κατά συνέπεια και σύμφωνα με τις διατάξεις της Τελωνιακής Νομοθεσίας δεν παρέχεται ουσιαστικά στην Υπηρεσία, που θα εποπτεύσει την εκτέλεση του έργου, ή σε άλλη Υπηρεσία, η δυνατότητα να εγκρίνει χορήγηση οποιασδήποτε βεβαίωσης για την παροχή οποιασδήποτε ατέλειας ή απαλλαγής από τους δασμούς και τους υπόλοιπους φόρους, εισφορές και δικαιώματα στα υλικά και είδη εξοπλισμού του έργου, ούτε στους ενδιαφερόμενους δικαιώμα να ζητήσουν χορήγηση τέτοιας ατέλειας ή απαλλαγής έμμεσα ή άμεσα. Ο Ανάδοχος δεν απαλλάσσεται από τα τέλη διοδίων των κάθε είδους μεταφορικών μέσων.

- 1.3.2 Οι δαπάνες προμήθειας, μεταφοράς και εγκατάστασης σε θέση καλής λειτουργίας στον τόπο ενσωμάτωσης, επεξεργασίας και προσέγγισης όλων ανεξάρτητα των υλικών, κύριων και βοηθητικών υλικών ενσωματωμένων και μη, που είναι αναγκαία για την έντεχνη εκτέλεση των εργασιών με όλες τις απαιτούμενες φορτοεκφορτώσεις, χαμένους χρόνους μεταφορικών μέσων και τις κάθε είδους μετακινήσεις μέχρι και την πλήρη ενσωμάτωση (ή/και χρήση τους) ή/και μεταφοράς, σύμφωνα με τα παραπάνω των περισσευμάτων ή/και άχρηστων υλικών στους κατάλληλους χώρους απόρριψης λαμβανομένων υπόψη των οποιωνδήποτε Περιβαλλοντικών περιορισμών που θα ισχύουν σύμφωνα με την Ε.Σ.Υ. και τους λοιπούς όρους δημοπράτησης.
- 1.4 Ο Φόρος Προστιθέμενης Αξίας (Φ.Π.Α) των λογαριασμών του αναδόχου επιβαρύνει τον Κύριο του Έργου.

Η τιμή κάθε είδους είναι ενιαία και δεν επηρεάζεται από διάφορα μεγέθη.

Οι διαγωνιζόμενοι θα υποβάλλουν προσφορά για το σύνολο των ειδών.



3.2. ΤΙΜΟΛΟΓΙΟ ΕΙΔΩΝ

Η υπηρεσία λαμβάνοντας υπόψη τα προβλεπόμενα στο ΦΕΚ 2029/Β/2014 (Υ.Α. 27934/2014) και την Εγκύκλιο 44 (Α.Π. 30681/2014) του ΥΠΕΣ, συμπληρωματικών και τροποποιητικών του ΦΕΚ 931/Β/2009 (Υ.Α. 28492/2009), τους σχεδιαστικούς και παιδαγωγικούς στόχους, τις διαστάσεις των παιδικών χαρών, το φυσικό τους έδαφος, τις απαιτήσεις ασφαλείας των εξοπλισμών παιδικής χαράς και των επιφανειών πτώσης, συνέταξε τη μελέτη οργάνωσης και λειτουργίας των χώρων και προτείνει βάσει αυτών την προμήθεια των παρακάτω εξοπλισμών παιδικής χαράς, αστικού εξοπλισμού και δαπέδων (επιφάνειες πτώσης και ζώνες όδευσης) και λοιπών υλικών ή ισοδύναμων με αυτά:

Άρθρο 1: Περιστρεφόμενος μύλος για άτομα με ειδικές ανάγκες**Αξία Προσφοράς**

Μονάδα Μέτρησης: Τεμάχιο (Τεμ.)

Στην τιμή μονάδας περιλαμβάνεται η προμήθεια του οργάνου επί τόπου, τα ειδικά υλικά - μικροϋλικά στήριξη, τα απαιτούμενα εργαλεία, η θεμελίωση και συναρμολόγησή του για την πλήρη τοποθέτηση και την παράδοση του οργάνου σε θέση καλής λειτουργίας και το κόστος των απαιτούμενων ελέγχων από διαπιστευμένο φορέα ελέγχου και πιστοποίησης καθώς και κάθε δαπάνη που προσδιορίζεται ότι βαρύνει τον διαγωνιζόμενο στα τεύχη και Παραρτήματα του διαγωνισμού.

Τιμή τεμαχίου : Αριθμητικά : 13.000,00 ευρώ**Ολογράφως: Δέκα τρεις χιλιάδες ευρώ****Άρθρο 2: Διπλή αιώρηση νηπίων και παιδων σχολικής ηλικίας και εφήβων****Αξία Προσφοράς**

Μονάδα Μέτρησης: Τεμάχιο (Τεμ.)

Στην τιμή μονάδας περιλαμβάνεται η προμήθεια του οργάνου επί τόπου, τα ειδικά υλικά - μικροϋλικά στήριξη, τα απαιτούμενα εργαλεία, η θεμελίωση και συναρμολόγησή του για την πλήρη τοποθέτηση και την παράδοση του οργάνου σε θέση καλής λειτουργίας, το κόστος των απαιτούμενων ελέγχων από διαπιστευμένο φορέα ελέγχου και πιστοποίησης καθώς και κάθε δαπάνη που προσδιορίζεται ότι βαρύνει τον διαγωνιζόμενο στα τεύχη και Παραρτήματα του διαγωνισμού

Τιμή τεμαχίου : Αριθμητικά : 4.900,00 ευρώ**Ολογράφως: Τέσσερις χιλιάδες εννιακόσια ευρώ****Άρθρο 3: Πολυλειτουργική δομή αναρρίχησης παιδων σχολικής ηλικίας και εφήβων****Αξία προσφοράς**

Μονάδα Μέτρησης: Τεμάχιο (Τεμ.)

Στην τιμή μονάδας περιλαμβάνεται η προμήθεια του οργάνου επί τόπου, τα ειδικά υλικά - μικροϋλικά στήριξη, τα απαιτούμενα εργαλεία, η θεμελίωση και συναρμολόγησή του για την πλήρη τοποθέτηση και την παράδοση του οργάνου σε θέση καλής λειτουργίας και το κόστος των απαιτούμενων ελέγχων από διαπιστευμένο φορέα ελέγχου και πιστοποίησης καθώς και κάθε δαπάνη που προσδιορίζεται ότι βαρύνει τον διαγωνιζόμενο στα τεύχη και Παραρτήματα του διαγωνισμού

Τιμή τεμαχίου : Αριθμητικά : 8.200,00 ευρώ**Ολογράφως: Οκτώ χιλιάδες διακόσια ευρώ****Άρθρο 4: Πολυλειτουργική σύνθεση νηπίων και παιδων προσχολικής ηλικίας****Αξία προσφοράς**

Μονάδα Μέτρησης: Τεμάχιο (Τεμ.)

Στην τιμή μονάδας περιλαμβάνεται η προμήθεια του οργάνου επί τόπου, τα ειδικά υλικά - μικροϋλικά στήριξη, τα απαιτούμενα εργαλεία, η θεμελίωση και συναρμολόγησή του για την πλήρη τοποθέτηση και την παράδοση του οργάνου σε θέση καλής λειτουργίας και το κόστος των απαιτούμενων ελέγχων από διαπιστευμένο φορέα ελέγχου και πιστοποίησης καθώς και κάθε δαπάνη που προσδιορίζεται ότι βαρύνει τον διαγωνιζόμενο στα τεύχη και Παραρτήματα του διαγωνισμού

Τιμή τεμαχίου : Αριθμητικά : 5.500,00 ευρώ**Ολογράφως: Πέντε χιλιάδες πεντακόσια ευρώ**

**Άρθρο 5: Παιχνίδι ελατηρίου 4 χρηστών****Αξία προσφοράς**

Μονάδα Μέτρησης: Τεμάχιο (Τεμ.)

Στην τιμή μονάδας περιλαμβάνεται η προμήθεια του οργάνου επί τόπου, τα ειδικά υλικά - μικροϋλικά στήριξη, τα απαιτούμενα εργαλεία, η θεμελίωση και συναρμολόγησή του για την πλήρη τοποθέτηση και την παράδοση του οργάνου σε θέση καλής λειτουργίας και το κόστος των απαιτούμενων ελέγχων από διαπιστευμένο φορέα ελέγχου και πιστοποίησης καθώς και κάθε δαπάνη που προσδιορίζεται ότι βαρύνει τον διαγωνιζόμενο στα τεύχη και Παραρτήματα του διαγωνισμού

Τιμή τεμαχίου : Αριθμητικά : 3.000,00 ευρώ

Ολογράφως: Τρεις χιλιάδες ευρώ

Άρθρο 6: Ελαστικό δάπεδο ασφαλείας πάχους 50 mm**Αξία προσφοράς**

Μονάδα Μέτρησης: τετραγωνικά μέτρα τοποθετημένου δαπέδου (M2)

Στην τιμή μονάδας περιλαμβάνεται η προμήθεια των πλακιδίων επί τόπου, τα ειδικά υλικά - μικροϋλικά στήριξης και σύνδεσης, τα απαιτούμενα εργαλεία, τα ειδικά τεμάχια τελειωμάτων, η συναρμολόγησή τους για την πλήρη τοποθέτηση και παράδοση της τελικής επιφανείας εντός της παιδικής χαράς καθώς και κάθε δαπάνη που προσδιορίζεται ότι βαρύνει τον διαγωνιζόμενο στα τεύχη και Παραρτήματα του διαγωνισμού .

Τιμή τετραγωνικού μέτρου : Αριθμητικά : 60,00 ευρώ

Ολογράφως: Εξήντα ευρώ

Άρθρο 7 Κρήνη με διακόπτη έλεγχου ροής και δυνατότητα χρήσης από άτομα με ειδικές ανάγκες**Αξία προσφοράς**

Μονάδα Μέτρησης: Τεμάχιο (Τεμ.)

Στην τιμή μονάδας περιλαμβάνεται η προμήθεια της κρήνης επί τόπου, , τα ειδικά υλικά - μικροϋλικά στήριξη, τα απαιτούμενα εργαλεία, η θεμελίωση και συναρμολόγησή του για την πλήρη τοποθέτηση και την παράδοση σε θέση καλής λειτουργίας, το κόστος μεταφοράς της παροχής νερού στη θέση εγκατάστασης καθώς και κάθε δαπάνη που προσδιορίζεται ότι βαρύνει τον διαγωνιζόμενο στα τεύχη και Παραρτήματα του διαγωνισμού.

Τιμή τεμαχίου : Αριθμητικά : 2.000,00 ευρώ

Ολογράφως: Δύο χιλιάδες ευρώ

Άρθρο 8 Παγκάκι συνοδών**Αξία προσφοράς**

Μονάδα Μέτρησης: Τεμάχιο (Τεμ.)

Στην τιμή μονάδας περιλαμβάνεται η προμήθεια του καθίσματος επί τόπου, , τα ειδικά υλικά - μικροϋλικά στήριξη, τα απαιτούμενα εργαλεία, η θεμελίωση και συναρμολόγησή του για την πλήρη τοποθέτηση και την παράδοση σε θέση καλής λειτουργίας, καθώς και κάθε δαπάνη που προσδιορίζεται ότι βαρύνει τον διαγωνιζόμενο στα τεύχη και Παραρτήματα του διαγωνισμού

Τιμή τεμαχίου : Αριθμητικά : 650,00 ευρώ

Ολογράφως: Εξακόσια πενήντα ευρώ

Άρθρο 9 Φωτιστικό κορυφής ειδικού αρχιτεκτονικού σχεδιασμού, από σκελετό αλουμίνιου, μεγίστης συνολικής ισχύος 40w και ελάχιστης φωτεινής ροής 4.200 lm

Αξία Προσφοράς

Μονάδα μέτρησης: Τεμάχιο

Στην τιμή μονάδας περιλαμβάνεται η προμήθεια του φωτιστικού επί τόπου, τα ειδικά υλικά - μικροϋλικά στήριξης, τα απαιτούμενα εργαλεία, η συναρμολόγησή του. Δεν περιλαμβάνεται η αξία του ιστού.

Τιμή τεμαχίου : Αριθμητικά : 950,00 ευρώ

Ολογράφως: Εννιακόσια πενήντα ευρώ

Άρθρο 10 Τηλεσκοπικός ιστός ύψους 4,00 μ με πλάκα έδρασης

Αξία Προσφοράς

Μονάδα μέτρησης: Τεμάχιο

Στην τιμή μονάδας περιλαμβάνεται η προμήθεια του ιστού επί τόπου, τα ειδικά υλικά - μικροϋλικά στήριξης, η διάταξη έδρασης, τα απαιτούμενα εργαλεία.

Τιμή τεμαχίου : Αριθμητικά : 450,00 ευρώ

Ολογράφως: Τετρακόσια πενήντα ευρώ

Άρθρο 11 Εργασία τοποθέτησης φωτιστικών σωμάτων και ιστών.

Αξία προσφοράς

Μονάδα μέτρησης: Κατ' αποκοπήN

Περιλαμβάνεται η φορτοεκφόρτωση και μεταφορά δέκα οκτώ (18) φωτιστικών από τον χώρο αποθήκευσης έως τον προβλεπόμενο χώρο τοποθέτησης (4 φωτιστικά στην παιδική χαρά Γουριανών, 4 στην παιδική χαρά Μικροσπηλιάς, 5 στην παιδική χαρά Βουργαρελίου και 5 στην παιδική χαρά Αθαμανίου.

Τα ημερομίσθια και οι ασφαλιστικές εισφορές του εργατοτεχνικού προσωπικού που θα απασχοληθεί για την φορτοεκφόρτωση, μεταφορά, τοποθέτηση, έλεγχο ορθής εφαρμογής, των φωτιστικών, μετά των αντιστοιχών δαπανών εργατικών και υλικών και μικροϋλικών για την τοποθέτηση των φωτιστικών τη σύνδεση με το δίκτυο ισχυρών ρευμάτων, τις δοκιμές και τη θέση σε κατάσταση καλής λειτουργίας.

Περιλαμβάνονται όλες οι ειδικές κατασκευές, βοηθητικές της εγκατάστασης, και όλα τα μικροϋλικά που είναι απαραίτητα για την εγκατάσταση, π.χ. καλώδια όπως φαίνονται στις λεπτομέρειες, όπως επίσης και όλα τα υλικά για την σωστή εγκατάσταση και λειτουργία των φωτιστικών.

Ειδικότερα περιλαμβάνεται η βάση έδρασης των φωτιστικών του εξωτερικού χώρου. Δεν συμπεριλαμβάνεται η εγκατάσταση του δικτύου παροχής των ισχυρών ρευμάτων.

Τιμή Κατ' αποκοπή : Αριθμητικά : 9.000,00 ευρώ

Ολογράφως: Εννέα χιλιάδες ευρώ

Βουργαρέλι, 22/04/2020
Ο Συντάξας

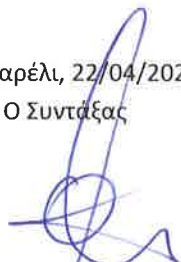

ΙΩΑΝΝΗΣ ΑΓΓΕΛΗΣ
ΠΟΛΙΤΙΚΟΣ ΜΗΧΑΝΙΚΟΣ ΠΕ

Βουργαρέλι, 22/04/2020
Θεωρήθηκε
Ο Προϊστάμενος



ΙΩΑΝΝΗΣ ΜΑΥΡΙΚΗΣ
ΗΛΕΚΤΡΟΛΟΓΟΣ ΜΗΧΑΝΙΚΟΣ ΤΕ



ΕΛΛΗΝΙΚΗ ΔΗΜΟΚΡΑΤΙΑ
ΝΟΜΟΣ ΑΡΤΑΣ
ΔΗΜΟΣ ΚΕΝΤΡΙΚΩΝ ΤΖΟΥΜΕΡΚΩΝ
ΑΥΤΟΤΕΛΕΣ ΤΜΗΜΑ ΤΕΧΝΙΚΩΝ ΥΠΗΡΕΣΙΩΝ

ΠΡΑΞΗ: ΠΙΣΤΟΠΟΙΗΣΗ ΠΑΙΔΙΚΩΝ ΧΑΡΩΝ – ΣΥΝΤΗΡΗΣΕΙΣ
ΚΑΙ ΠΡΟΜΗΘΕΙΑ ΕΞΟΠΛΙΣΜΟΥ

ΥΠΟΕΡΓΟ: ΠΡΟΜΗΘΕΙΑ ΕΞΟΠΛΙΣΜΟΥ ΒΙΩΜΑΤΙΚΗΣ
ΑΝΑΨΥΧΗΣ ΑΝΗΛΙΚΩΝ ΔΗΜΟΥ ΚΕΝΤΡΙΚΩΝ
ΤΖΟΥΜΕΡΚΩΝ

CPV: 37416000-7 - 34991000-0

ΤΕΥΧΟΣ 4
ΓΕΝΙΚΗ ΣΥΓΓΡΑΦΗ ΥΠΟΧΡΕΩΣΕΩΝ

Περιεχόμενα

Άρθρο 1 Αντικείμενο της προμήθειας.....	3
Άρθρο 2 Ισχύουσες διατάξεις.....	3
Άρθρο 3 Τρόπος εκτέλεσης της προμήθειας	3
Άρθρο 4 Ανακοίνωση αποτελέσματος- κατακύρωση αποτελέσματος.....	3
Άρθρο 5 Σύμβαση.....	4
Άρθρο 6 Εγγυήσεις συμμετοχής- καλής εκτέλεσης	4
Άρθρο 7 Χρόνος εγγύησης	5
Άρθρο 8 Τρόπος και χρόνος παράδοσης των υπό προμήθεια ειδών	5
Άρθρο 9 Παραλαβή των υπό προμήθεια ειδών.....	5
Άρθρο 10 Χρόνος παραλαβής των υπό προμήθεια ειδών.....	6
Άρθρο 11 Τρόπος πληρωμής - απαιτούμενα δικαιολογητικά για πληρωμή του αναδόχου.	6
Άρθρο 12 Ποινικές ρήτρες.....	6
Άρθρο 13 Πλημμελής προμήθεια – Έκπτωση αναδόχου	6
Άρθρο 14 Φόροι – τέλη – κρατήσεις.....	6
Άρθρο 15 Ατυχήματα-Ζημιές-Ασφάλιστρα και Αποζημιώσεις	6
Άρθρο 16 Ειδικές υποχρεώσεις αναδόχου	7
Άρθρο 17 Περιεχόμενα προσφορών	7

ΆΡΘΡΟ 1 ΑΝΤΙΚΕΙΜΕΝΟ ΤΗΣ ΠΡΟΜΗΘΕΙΑΣ

Το παρόν τεύχος της Γενικής Συγγραφής υποχρεώσεων (Γ.Σ.Υ.) αφορά τους γενικούς συμβατικούς όρους, βάσει των οποίων θα πρέπει να εκτελεστεί η προμήθεια, σε συνδυασμό με τους όρους των λοιπών συμβατικών τευχών.

ΆΡΘΡΟ 2 ΙΣΧΥΟΥΣΕΣ ΔΙΑΤΑΞΕΙΣ

Για την διενέργεια του παρόντος Διαγωνισμού και την εκτέλεση της προμήθειας ισχύουν:

- α. Ο Ν. 3463/2006 «Δημοτικός και Κοινοτικός Κώδικας» (ΦΕΚ τ. Α' 114/2006)
- β. Ο Ν. 3852/2010 «Νέα Αρχιτεκτονική της Αυτοδιοίκησης και της Αποκεντρωμένης Διοίκησης - Πρόγραμμα Καλλικράτης» (ΦΕΚ τ. Α 87/2010).
- γ. Ο Ν. 4412/2016 «Δημόσιες Συμβάσεις Έργων, Προμηθειών και Υπηρεσιών (προσαρμογή στις οδηγίες 2014/24/ΕΕ και 2014/25/ΕΕ)».

ΆΡΘΡΟ 3 ΤΡΟΠΟΣ ΕΚΤΕΛΕΣΗΣ ΤΗΣ ΠΡΟΜΗΘΕΙΑΣ

Η προμήθεια θα πραγματοποιηθεί με Ανοικτή Δημοπρασία συνοπτικού Διαγωνισμού του άρθρου 117 του Ν.4412/2016 όπως τροποποιήθηκε και ισχύει σήμερα, με κριτήριο κατακύρωσης τη συμφερότερη από οικονομική άποψη προσφορά βάσει βέλτιστης σχέσης ποιότητας – τιμής

Δεκτές προσφορές θα γίνονται μόνο για τα σύνολο των ειδών.

Τα τεύχη δημοπράτησης, που αποτελούν τα συμβατικά στοιχεία της προμήθειας, είναι κατά σειρά ισχύος τα κατωτέρω:

- α) η διακήρυξη,
- β) Το τυποποιημένο έντυπο υπεύθυνης δήλωσης (ΤΕΥΔ),
- γ) η παρούσα γενική και ειδική συγγραφή υποχρεώσεων,
- δ) οι τεχνικές προδιαγραφές και τα σχέδια,
- ε) η τεχνική έκθεση,
- ζ) ο προϋπολογισμός,
- η) το τιμολόγιο μελέτης,
- θ) η προσφορά του προμηθευτή,

καθώς και η κείμενη νομοθεσία που διέπει τις προμήθειες.

ΆΡΘΡΟ 4 ΑΝΑΚΟΙΝΩΣΗ ΑΠΟΤΕΛΕΣΜΑΤΟΣ- ΚΑΤΑΚΥΡΩΣΗ ΑΠΟΤΕΛΕΣΜΑΤΟΣ

Μετά την αξιολόγηση των προσφορών, η αναθέτουσα αρχή ειδοποιεί εγγράφως τον προσφέροντα, στον οποίο πρόκειται να γίνει η κατακύρωση («προσωρινό ανάδοχο»), να υποβάλει εντός προθεσμίας δέκα (10) ημερών από την κοινοποίηση της πρόσκλησης, τα αποδεικτικά έγγραφα νομιμοποίησης, τα πρωτότυπα ή αντίγραφα που εκδίδονται, σύμφωνα με τις διατάξεις του άρθρου 1 του ν. 4250/2014 (Α' 74) όλων των δικαιολογητικών για τη μη συνδρομή των λόγων αποκλεισμού.

Αν μετά την αποσφράγιση και κατά τον έλεγχο των ως άνω δικαιολογητικών διαπιστωθεί ότι δεν έχουν προσκομισθεί ή υπάρχουν ελλείψεις σε αυτά που υποβλήθηκαν, παρέχεται προθεσμία στον προσωρινό ανάδοχο να τα προσκομίσει ή να τα συμπληρώσει εντός πέντε (5) ημερών από την κοινοποίηση σχετικής έγγραφης, ειδοποίησής του. Η αναθέτουσα αρχή μπορεί αιτιολογημένα να παρατείνει την ως άνω προθεσμία κατ' ανώτατο όριο για δεκαπέντε (15) επιπλέον ημέρες.

Όσοι υπέβαλαν παραδεκτές προσφορές λαμβάνουν γνώση των παραπάνω δικαιολογητικών που κατατέθηκαν.

Η προσφορά του προσωρινού αναδόχου απορρίπτεται και η κατακύρωση γίνεται στον προσφέροντα που υπέβαλε την αμέσως επόμενη πλέον συμφέρουσα από οικονομική άποψη προσφορά, τηρουμένης της ανωτέρω διαδικασίας, εάν:

- i) κατά τον έλεγχο των παραπάνω δικαιολογητικών διαπιστωθεί ότι τα στοιχεία που δηλώθηκαν με το Τ.Ε.Υ.Δ., είναι ψευδή ή ανακριβή, ή
- ii) δεν υποβληθούν στο προκαθορισμένο χρονικό διάστημα τα απαιτούμενα πρωτότυπα ή αντίγραφα των παραπάνω δικαιολογητικών ή
- iii) από τα δικαιολογητικά που προσκομίσθηκαν νομίμως και εμπροθέσμως, δεν αποδεικνύονται οι όροι και οι προϋποθέσεις συμμετοχής σύμφωνα με τα άρθρα 2.2.3 (λόγοι αποκλεισμού) και 2.2.4 έως 2.2.8 (κριτήρια ποιοτικής επιλογής) της παρούσας,

Αν κανένας από τους προσφέροντες δεν υποβάλλει αληθή ή ακριβή δήλωση ή δεν προσκομίσει ένα ή περισσότερα από τα απαιτούμενα δικαιολογητικά ή δεν αποδείξει ότι πληροί τα κριτήρια ποιοτικής επιλογής σύμφωνα με τις παραγράφους 2.2.4 -2.2.8 της παρούσας διακήρυξης, η διαδικασία ματαιώνεται.

Η διαδικασία ελέγχου των παραπάνω δικαιολογητικών ολοκληρώνεται με τη σύνταξη πρακτικού την Επιτροπή του Διαγωνισμού και τη διαβίβαση του φακέλου στο αποφαινόμενο όργανο της αναθέτουσας αρχής για τη λήψη απόφασης είτε για την κατακύρωση της σύμβασης είτε για τη ματαίωση της διαδικασίας είτε για την απόρριψη της προσφοράς του προσωρινού αναδόχου. Επισημαίνεται ότι, η αρμόδια επιτροπή του διαγωνισμού, με αιτιολογημένη εισήγησή της, μπορεί να προτείνει την κατακύρωση της σύμβασης για ολόκληρη ή μεγαλύτερη ή μικρότερη ποσότητα κατά ποσοστό στα εκατό και ως εξής: Ποσοστό 15% στην περίπτωση της μεγαλύτερης ποσότητας και ποσοστό 50% στην περίπτωση μικρότερης ποσότητας. Για κατακύρωση μέρους της ποσότητας κάτω του καθοριζόμενου ως ανωτέρω ποσοστού, απαιτείται προηγούμενη αποδοχή από τον προσωρινό ανάδοχο

Τα αποτελέσματα του ελέγχου των παραπάνω δικαιολογητικών και της εισήγησης της Επιτροπής επικυρώνονται με την απόφαση κατακύρωσης.

ΆΡΘΡΟ 5 ΣΥΜΒΑΣΗ

Δύναται η τροποποίηση της σύμβασης σύμφωνα με τα άρθρα 132 και 201 του Ν.4412/16 καθώς και οι σφινγενείς μεταβολές των ποσοτήτων σύμφωνα με το άρθρο 104 του Ν.4412/16.

Η σύμβαση συντάσσεται σύμφωνα με το άρθρο 105 του Ν.4412/16 και εφαρμόζονται τα άρθρα 200 έως 215 και 129 έως 133 του Ν.4412/2016.

ΆΡΘΡΟ 6 ΕΓΓΥΗΣΙΣ ΣΥΜΜΕΤΟΧΗΣ- ΚΑΛΗΣ ΕΚΤΕΛΕΣΗΣ

Απαιτείται εγγύηση συμμετοχής στην διαδικασία κατάθεσης προσφορών σύμφωνα με τις ισχύουσες διατάξεις

Ο προμηθευτής στον οποίο έγινε η κατακύρωση της προμήθειας υποχρεούται να καταθέσει εγγύηση καλής εκτέλεσης των όρων της σύμβασης το ύψος της οποίας είναι 5% της συνολικής συμβατικής αξίας χωρίς τον ΦΠΑ, σύμφωνα με το άρθρο 72 του Ν.4412/16.

Οι εγγυήσεις, ανεξάρτητα από το όργανο που τις εκδίδει και τον τύπο που περιβάλλονται, πρέπει να αναφέρουν και τα οριζόμενα του άρθρου 72, παρ. 3 & 4 του Ν.4412/16.

Η εγγύηση καλής εκτέλεσης παραμένει στην υπηρεσία όσο χρονικό διάστημα ορίζει η προσφορά του προμηθευτή ή απαιτεί η υπηρεσία για τον χρόνο εγγύησης καλής εκτέλεσης.

Οι εγγυητικές επιστολές καλής εκτέλεσης δεν επιστρέφονται πριν την ολοκλήρωση όλων των προβλεπόμενων από τη σύμβαση ελέγχων και τη σύνταξη των σχετικών πρωτοκόλλων, σύμφωνα με τα οριζόμενα στο άρθρο 71, στο άρθρο 72, παρ. 8 και στο άρθρο 209, παρ. 4 του Ν.4412/16.

ΆΡΘΡΟ 7 ΧΡΟΝΟΣ ΕΓΓΥΗΣΗΣ

Ο χρόνος ισχύος της εγγύησης καλής εκτέλεσης θα είναι μεγαλύτερος από τον συμβατικό χρόνο παράδοσης των υπό προμήθεια ειδών και ορίζεται πέντε έτη από την οριστική παραλαβή του συνόλου της προμήθειας, (σύμφωνα με τις διατάξεις του άρθρου 72, παρ. 1 του Ν.4412/16).

ΆΡΘΡΟ 8 ΤΡΟΠΟΣ ΚΑΙ ΧΡΟΝΟΣ ΠΑΡΑΔΟΣΗΣ ΤΩΝ ΥΠΟ ΠΡΟΜΗΘΕΙΑ ΕΙΔΩΝ

Η συμβατική προθεσμία ολοκλήρωσης του αντικειμένου της παρούσας προμήθειας ορίζεται σε εκατόν ογδόντα (180) ημέρες από την υπογραφή της σύμβασης και θα ορίζεται σε αυτήν και σύμφωνα με το άρθρο 206 του Ν.4412/16. Η ολοκλήρωση του συμβατικού αντικειμένου θα επέλθει με την παράδοση και πλήρη εγκατάσταση των προς προμήθεια ειδών στην τελική τους θέση, όπως αυτή προβλέπεται στις σχετικές τεχνικές προδιαγραφές, στα σχέδια και στους λοιπούς όρους της μελέτης.

Ο προμηθευτής υποχρεούται να ειδοποιεί την υπηρεσία που εκτελεί την προμήθεια και την επιτροπή παραλαβής για την ημερομηνία που προτίθεται να παραδώσει και να εγκαταστήσει τα υπό προμήθεια είδη, τουλάχιστον πέντε (5) εργάσιμες ημέρες νωρίτερα και σύμφωνα με το άρθρο 206, παρ. 6 του Ν.4412/16.

• Μετά από την προσκόμιση και εγκατάσταση των υπό προμήθεια ειδών, ο προμηθευτής υποχρεούται να υποβάλλει στην Τεχνική Υπηρεσία αποδεικτικό, στο οποίο αναφέρεται η ημερομηνία προσκόμισης και εγκατάστασης, τα υπό προμήθεια είδη, η ποσότητα και ο αριθμός της σύμβασης σε εκτέλεση της οποίας προσκομίστηκαν και σύμφωνα με το άρθρο 206, παρ. 7 του Ν.4412/16.

Μαζί με το προαναφερθέν αποδεικτικό, ο Ανάδοχος υποχρεούται να καταθέσει στην Τεχνική Υπηρεσία:

«Υπεύθυνη δήλωση ότι, η εγκατάσταση των εξοπλισμών και των δαπέδων ασφαλείας έχει γίνει σύμφωνα με τα κατασκευαστικές οδηγίες και σχέδια του κατασκευαστή, κατά τα οριζόμενα στα ευρωπαϊκά πρότυπα ασφαλείας.».

Εάν λήξει ο συμβατικός χρόνος παράδοσης χωρίς να υποβληθεί εγκαίρως αίτημα παράτασης ή εάν λήξει ο παραταθείς χρόνος χωρίς να παραδοθούν τα υπό προμήθεια είδη, ο προμηθευτής κηρύσσεται έκπτωτος, σύμφωνα με την παρ.5 του άρθρου 206 του Ν.4412/16.

Σε περίπτωση εκπρόθεσμης παράδοσης και εγκατάστασης των υπό προμήθεια ειδών ή αντικατάστασής τους μετά την λήξη του συμβατικού χρόνου, επιβάλλεται πρόστιμο 5% επί της συμβατικής αξίας της ποσότητας που παραδόθηκε και τοποθετήθηκε εκπρόθεσμα σύμφωνα με την παρ. 1 του άρθρου 207 του Ν.4412/16.

Ο υπολογισμός του προστίμου για το χρονικό διάστημα καθυστέρησης για φόρτωση-παράδοση ή αντικατάσταση των υπό προμήθεια ειδών καθώς και η είσπραξη αυτού γίνεται σύμφωνα με τις διατάξεις των παρ. 2,3,4,5,6 του άρθρου 207 του Ν.4412/16.

Γενικά, η παράδοση, η παραλαβή, οι κυρώσεις για εκπρόθεσμη παράδοση, ο ποιοτικός έλεγχος και οι λοιπές σχετικές λεπτομέρειες, θα εκτελεσθούν σύμφωνα με τα προβλεπόμενα στα άρθρα 206 έως 220 του Ν. 4412/2016.

ΆΡΘΡΟ 9 ΠΑΡΑΛΑΒΗ ΤΩΝ ΥΠΟ ΠΡΟΜΗΘΕΙΑ ΕΙΔΩΝ

Η παραλαβή των υπό προμήθεια ειδών πραγματοποιείται μέσα στον οριζόμενο από την σύμβαση χρόνο.

Η παραλαβή των υπό προμήθεια ειδών θα γίνει από επιτροπή παραλαβής που συγκροτείται σύμφωνα με το άρθρο 221, παρ. 5 του Ν.4412/16.

Κατά την διαδικασία παραλαβής διενεργείται ποιοτικός και ποσοτικός έλεγχος και καλείται να παραστεί, εφόσον το επιθυμεί, ο προμηθευτής, σύμφωνα με το άρθρο 208, παρ. 2 του Ν.4412/16 και η επιτροπή παραλαβής συντάσσει πρωτόκολλο οριστικής παραλαβής ή απόρριψης υλικών σύμφωνα με το άρθρο 208, παρ.3 του Ν.4412/16.

Αν η επιτροπή παραλαβής παραλάβει το υλικό με παρατηρήσεις, αναφέρει στο σχετικό πρωτόκολλο τις αποκλίσεις που παρουσιάζει αυτό από τους όρους της σύμβασης και διατυπώνει αιτιολογημένα τη γνώμη της για το ζήτημα, αν το υλικό είναι κατάλληλο ή όχι για την χρήση που προορίζεται, σύμφωνα με την παρ.4 του άρθρου 208 του Ν.4412/16 και ακολουθείται η διαδικασία που ορίζεται στις παρ. 5,6,7,8,9 του άρθρου 208 του Ν.4412/16.

Επισημαίνεται ότι η οριστική παραλαβή των υπό προμήθεια ειδών συντελείται με την προσκόμιση της Έκθεσης ελέγχου και Πιστοποιητικού καταλληλότητας της παιδικής χαράς από διαπιστευμένο φορέα

ΆΡΘΡΟ 10 ΧΡΟΝΟΣ ΠΑΡΑΛΑΒΗΣ ΤΩΝ ΥΠΟ ΠΡΟΜΗΘΕΙΑ ΕΙΔΩΝ

Η παραλαβή των υπό προμήθεια ειδών καθώς και η έκδοση των σχετικών πρωτοκόλλων πραγματοποιείται μέσα στον οριζόμενο από την σύμβαση χρόνο, σύμφωνα με την παρ. 1 του άρθρου 209 του Ν.4412/16.

Αν η παραλαβή των υπό προμήθεια ειδών και η σύνταξη του πρωτοκόλλου δεν πραγματοποιηθεί από την Επιτροπή Παραλαβής μέσα στον οριζόμενο από την σύμβαση χρόνο, θεωρείται ότι η παραλαβή συντελέστηκε αυτοδικαίως και ισχύει το άρθρο 209, παρ.3,4 του Ν.4412/16.

ΆΡΘΡΟ 11 ΤΡΟΠΟΣ ΠΛΗΡΩΜΗΣ - ΑΠΑΙΤΟΥΜΕΝΑ ΔΙΚΑΙΟΛΟΓΗΤΙΚΑ ΓΙΑ ΠΛΗΡΩΜΗ ΤΟΥ ΑΝΑΔΟΧΟΥ.

Η πληρωμή του αναδόχου θα πραγματοποιηθεί με τον πιο κάτω τρόπο :

Το 90% της συμβατικής αξίας μετά την οριστική παραλαβή των υπό προμήθεια ειδών ή της υπηρεσίας, σύμφωνα με το άρθρο 200 του Ν.4412/2016.

Εκτός από το αποδεικτικό, θεωρημένο από τον επιβλέποντα, στο οποίο αναφέρεται η ημερομηνία προσκόμισης και εγκατάστασης, τα υπό προμήθεια είδη, η ποσότητα και ο αριθμός της σύμβασης σε εκτέλεση της οποίας προσκομίστηκαν και σύμφωνα με το άρθρο 206, παρ. 7 του Ν.4412/16, ο ανάδοχος υποχρεούται να καταθέσει:

- Υπεύθυνη δήλωσή του ότι, η εγκατάσταση των εξοπλισμών και των δαπέδων ασφαλείας έχει γίνει σύμφωνα με τα κατασκευαστικές οδηγίες και σχέδια του κατασκευαστή, κατά τα οριζόμενα στα ευρωπαϊκά πρότυπα ασφαλείας.

Το υπόλοιπο 10% της συμβατικής αξίας με την προσκόμιση της Έκθεσης ελέγχου και Πιστοποιητικού καταλληλότητας της παιδικής χαράς από διαπιστευμένο φορέα.

Η πληρωμή του συμβατικού τιμήματος θα γίνεται με την προσκόμιση των νομίμων παραστατικών και δικαιολογητικών που προβλέπονται από τις διατάξεις του άρθρου 200 παρ. 4 του ν. 4412/2016, καθώς και κάθε άλλου δικαιολογητικού που τυχόν ήθελε ζητηθεί από τις αρμόδιες υπηρεσίες που διενεργούν τον έλεγχο και την πληρωμή.

Για την πληρωμή θα προσκομίζεται σχετικό τιμολόγιο πληρωμής και τα δικαιολογητικά που απαιτούνται για την έκδοση χρηματικού εντάλματος πληρωμής.

ΆΡΘΡΟ 12 ΠΟΙΝΙΚΕΣ ΡΗΤΡΕΣ

Εφόσον υπάρξει αδικαιολόγητη υπέρβαση της συμβατικής προθεσμίας εκτέλεσης της προμήθειας μπορούν να επιβληθούν σε βάρος του αναδόχου ποινικές ρήτρες, σύμφωνα με το άρθρο 218 του Ν.4412/16.

ΆΡΘΡΟ 13 ΠΛΗΜΜΕΛΗΣ ΠΡΟΜΗΘΕΙΑ – ΈΚΠΤΩΣΗ ΑΝΑΔΟΧΟΥ

Εάν η προμήθεια δεν είναι σύμφωνη με τους όρους της σύμβασης ή εμφανίζει ελαττώματα ή κακοτεχνίες, τότε εφαρμόζονται οι διατάξεις που αναφέρονται στα άρθρα 203, 213 και 220 του Ν.4412/16.

ΆΡΘΡΟ 14 ΦΟΡΟΙ – ΤΕΛΗ – ΚΡΑΤΗΣΕΙΣ

Ο ανάδοχος υπόκειται σε όλους τους βάσει των κειμένων διατάξεων φόρους, τέλη και κρατήσεις, καθώς και με τα έξοδα δημοσίευσης της περίληψης διακήρυξης. Ο ΦΠΑ βαρύνει τον Δήμο.

ΆΡΘΡΟ 15 ΑΤΥΧΗΜΑΤΑ-ΖΗΜΙΕΣ-ΑΣΦΑΛΙΣΤΡΑ ΚΑΙ ΑΠΟΖΗΜΙΩΣΕΙΣ

Σε περίπτωση ατυχήματος, που θα προκληθεί με οποιοδήποτε τρόπο κατά την παράδοση, εγκατάσταση και χρήση των ειδών της προμήθειας, και θα οφείλεται σε πράξη ή παράλειψη του ίδιου, είτε του προσωπικού του, ευθύνεται απόλυτα και αποκλειστικά και υποχρεώνει να αποζημιώσει τον ή τους παθόντες για κάθε βλάβη που θα προκληθεί από το ατύχημα, ενώ είναι ο εξολοκλήρου υπεύθυνος αστικής και ποινικής ευθύνης για τα τυχόν προαναφερθέντα ατυχήματα και φθορές, σύμφωνα με το άρθρο 210 του Ν.4412/16.

Ο ανάδοχος ευθύνεται σε όλη τη διάρκεια ισχύος της σύμβασης για την πιστή τήρηση και εφαρμογή των όρων της μελέτης. Επίσης, θα πρέπει να λαμβάνει όλα τα απαραίτητα μέτρα ασφάλειας και υγιεινής των εργαζομένων του, με βάση την ισχύουσα νομοθεσία.

ΑΡΘΡΟ 16 ΕΙΔΙΚΕΣ ΥΠΟΧΡΕΩΣΕΙΣ ΑΝΑΔΟΧΟΥ

Τα προσφερόμενα είδη θα πρέπει να πληρούν τις τεχνικές προδιαγραφές της μελέτης.

Οι προσφερόμενες τιμές των υποψήφιων προμηθευτών δεν πρέπει να υπερβαίνουν τις τιμές του ενδεικτικού προϋπολογισμού.

Στα προσφερόμενα είδη η τιμή θα συμπεριλαμβάνει τα μεταφορικά και την εγκατάσταση του αξοπλισμού σε θέση καλής λειτουργίας.

ΑΡΘΡΟ 17 ΠΕΡΙΕΧΟΜΕΝΑ ΠΡΟΣΦΟΡΩΝ

Δεκτές προσφορές θα γίνονται μόνο για τα σύνολο των ειδών.

Η κάθε προσφορά θα συνοδεύεται από πλήρη τεχνική περιγραφή, προοπτικούς και ότι είναι απαραίτητο για την αξιολόγηση των προσφορών. Τα προσφερόμενα υλικά πρέπει να είναι σύμφωνα με τις τεχνικές προδιαγραφές.

Προτεινόμενες λύσεις που παρουσιάζουν ουσιώδεις αποκλίσεις στις διαστάσεις (περισσότερο από +10% και -10%) ή υστέρηση σε σχέση με τις τεχνικές προδιαγραφές σε βασικούς μηχανισμούς ή λειτουργικά χαρακτηριστικά απορρίπτονται. Επίσης, απορρίπτονται προσφορές με ασαφή ή ελλιπή τεχνικά στοιχεία.

Για τις ανάγκες της αξιολόγησης η Επιτροπή Διαγωνισμού έχει τη δυνατότητα να ζητήσει συμπληρωματικές διευκρινήσεις ή την προσκόμιση δειγμάτων των προσφερομένων υλικών καθώς και πρόσθετα τεχνικά στοιχεία.

Οι οικονομικοί φορείς οφείλουν να διαθέτουν εν ισχύ την ημερομηνία διεξαγωγής του διαγωνισμού:

Πιστοποιητικά συμμόρφωσης συστημάτων, διαχείρισης ποιότητας EN/ISO 9001, περιβαλλοντικής διαχείρισης EN/ISO 14001, διαχείρισης Υγείας και Ασφάλειας στο χώρο εργασίας OHSAS 18001 και ενεργειακής διαχείρισης EN/ISO 50001 ή άλλων ισοδυνάμων για την δραστηριότητά τους, τα οποία πρέπει να βρίσκεται σε ισχύ κατά την υποβολή της προσφοράς.

Δεν γίνονται δεκτές βεβαιώσεις επιτυχούς αξιολόγησης χωρίς την έκδοση πιστοποιητικού. Πλέον του πιστοποιητικού οι διαγωνιζόμενοι πρέπει να προσκομίσουν τις βεβαιώσεις για τις ετήσιες επιθεωρήσεις που τυχόν απαιτούνται

Υπό τους ίδιους όρους στις ενώσεις οικονομικών φορέων, όλοι οι οικονομικοί φορείς που συμμετέχουν στην ένωση πρέπει να διαθέτουν τα ανωτέρω πιστοποιητικά συμμόρφωσης.

Ειδικότερα, ο Φάκελος Τεχνικής Προσφοράς επί ποινή απόρριψης της προσφοράς πρέπει να περιέχει τα οριζόμενα στο ΤΕΥΧΟΣ 2 ΕΙΔΙΚΕΣ ΤΕΧΝΙΚΕΣ ΠΡΟΔΙΑΓΡΑΦΕΣ ΠΡΟΜΗΘΕΙΑΣ ΟΡΓΑΝΩΝ ΚΑΙ ΕΞΟΠΛΙΣΜΟΥ

Βουργαρέλι 22/4/2020
Ο Συντάξας

ΙΩΑΝΝΗΣ ΑΓΓΕΛΗΣ
ΠΟΛΙΤΙΚΟΣ ΜΗΧΑΝΙΚΟΣ ΠΕ

Βουργαρέλι 22/4/2020
Θεωρήθηκε
Ο Προϊστάμενος

ΙΩΑΝΝΗΣ ΜΑΥΡΙΚΗΣ
ΗΛΕΚΤΡΟΛΟΓΟΣ ΜΗΧΑΝΙΚΟΣ ΤΕ

ΕΛΛΗΝΙΚΗ ΔΗΜΟΚΡΑΤΙΑ
 ΝΟΜΟΣ ΑΡΤΑΣ
 ΔΗΜΟΣ ΚΕΝΤΡΙΚΩΝ ΤΖΟΥΜΕΡΚΩΝ
 ΑΥΤΟΤΕΛΕΣ ΤΜΗΜΑ ΤΕΧΝΙΚΩΝ ΥΠΗΡΕΣΙΩΝ

ΠΡΑΞΗ: ΠΙΣΤΟΠΟΙΗΣΗ ΠΑΙΔΙΚΩΝ ΧΑΡΩΝ – ΣΥΝΤΗΡΗΣΕΙΣ ΚΑΙ ΠΡΟΜΗΘΕΙΑ
 ΕΞΟΠΛΙΣΜΟΥ
 ΠΡΟΜΗΘΕΙΑ: ΠΡΟΜΗΘΕΙΑ ΕΞΟΠΛΙΣΜΟΥ ΒΙΩΜΑΤΙΚΗΣ ΑΝΑΨΥΧΗΣ ΑΝΗΛΙΚΩΝ
 ΔΗΜΟΥ ΚΕΝΤΡΙΚΩΝ ΤΖΟΥΜΕΡΚΩΝ

3741600Q-7 34991000-0

ΠΡΟΥΠΟΛΟΓΙΣΜΟΣ ΠΡΟΜΗΘΕΙΑΣ

A/A	Περιγραφή	Αριθμός Τιμολ	Μονάδα Μέτρησης	Ποσότητα	Τιμή Μονάδας	Αξία
1	Περιστρεφόμενος μύλος για άτομα με ειδικές ανάγκες	1	τεμ	1,00	13.000,00	13.000,00
2	Διπλή αιώρηση νηπίων και παιδων σχολικής ηλικίας και εφήβων	2	τεμ	4,00	4.900,00	19.600,00
3	Πολυλειτουργική δομή αναρρίχησης παιδων σχολικής ηλικίας και εφήβων	3	τεμ	4,0	8.200,00	32.800,00
4	Πολυλειτουργική σύνθεση νηπίων και παιδων προσχολικής ηλικίας	4	τεμ	1,0	5.500,00	5.500,00
5	Παιχνίδι ελατηρίου 4 χρηστών	5	τεμ	3,0	3.000,00	9.000,00
6	Ελαστικό δάπεδο ασφαλείας πάχους 50 mm	6	M2	163,00	60,00	9.780,00
7	Κρήνη με διακόπτη έλεγχου ροής και δυνατότητα χρήσης από άτομα με ειδικές ανάγκες	7	τεμ	4,00	2.000,00	8.000,00
8	Παγκάκι συνοδών	8	τεμ	8,00	650,00	5.200,00
9	Φωτιστικό κορυφής ειδικού αρχιτεκτονικού σχεδιασμού, από σκελετό αλουμίνιου, μεγίστης συνολικής ισχύος 40w και ελάχιστης φωτεινής ροής 4.200 lm	9	τεμ	18,00	950,00	17.100,00
10	Τηλεσκοπικός ιστός ύψους 4,00 μ με πλάκα έδρασης	10	τεμ	18,00	450,00	8.100,00
11	Εργασία τοποθέτησης φωτιστικών σωμάτων και ιστών	11	Κατ' αποκοπίν	1,00	9.000,00	9.000,00
Συνολικός Προϋπολογισμός						137.080,00
Φ.Π.Α. 24%						32.899,20
Συνολική Δαπάνη						169.979,20

Βουργαρέλι 22/09/2020
 Ο Συντάκτης

Ιωάννης Αγγέλης
 Πολιτικός Μηχανικός Π.Ε

Βουργαρέλι 22/09/2020
 Θεωρήθηκε
 Προϊστάμενος



Ιωάννης Μαυρικής
 Ηλεκτρολόγος Μηχανικός Τ.Ε.

