



ΕΛΛΗΝΙΚΗ ΔΗΜΟΚΡΑΤΙΑ
ΝΟΜΟΣ ΑΡΤΑΣ
ΔΗΜΟΣ ΚΕΝΤΡΙΚΩΝ ΤΖΟΥΜΕΡΚΩΝ

Βουργαρέλι 26-09-2022
Αριθ. Πρωτ. 4287

Δ/ΝΣΗ: Βουργαρέλι Άρτας
ΤΚ: 47045
ΤΗΛ: 26853 60225
Fax: 26850 22223

Π Ε Ρ Ι Λ Η Ψ Η Δ Ι Α Κ Η Ρ Υ Ξ Η Σ

Ο Δήμαρχος Κεντρικών Τζουμέρκων διακηρύσσει **ανοικτή διαδικασία για την επιλογή αναδόχου της προμήθειας:**

«Προμήθεια εξοπλισμού περιβαλλοντικής αναβάθμισης κτηριακής εγκατάστασης και αύλειου χώρου Α' Βάθμιας εκπαίδευσης Βουργαρελίου»

με προϋπολογισμό **58.404,00€** (με ΦΠΑ). Το έργο χρηματοδοτείται από το Πράσινο Ταμείο. CPV: **34991000-0, 42996000-4.**

Ο διαγωνισμός θα πραγματοποιηθεί με χρήση της πλατφόρμας του Εθνικού Συστήματος Ηλεκτρονικών Δημοσίων Συμβάσεων (ΕΣΗΔΗΣ) μέσω της διαδικτυακής πύλης www.promitheus.gov.gr του συστήματος. Για τη συμμετοχή στο διαγωνισμό οι ενδιαφερόμενοι οικονομικοί φορείς απαιτείται να διαθέτουν ψηφιακή υπογραφή.

Οι προσφορές υποβάλλονται από τους οικονομικούς φορείς ηλεκτρονικά, μέσω της διαδικτυακής πύλης www.promitheus.gov.gr ή www.eprocurement.gov.gr, του Ε.Σ.Η.Δ.Η.Σ. μέχρι την **20/10/2022, ημέρα Πέμπτη (καταληκτική ημερομηνία) και ώρα λήξης της υποβολής προσφορών ορίζεται η 15:00:00**, στην Ελληνική γλώσσα, σε ηλεκτρονικό φάκελο.

Ως ημερομηνία και ώρα ηλεκτρονικής αποσφράγισης του (υπό)φακέλου «Δικαιολογητικά Συμμετοχής-Τεχνική Προσφορά» ορίζεται η **25/10/2022, ημέρα Τρίτη και ώρα 11:00:00**.

Η Ηλεκτρονική Αποσφράγιση του (υπό)φακέλου «Οικονομική Προσφορά», θα γίνει κατά την ημερομηνία και ώρα που θα ορίσει η Αναθέτουσα Αρχή.

Δικαίωμα συμμετοχής στη διαδικασία σύναψης της παρούσας σύμβασης έχουν φυσικά ή νομικά πρόσωπα και, σε περίπτωση ενώσεων οικονομικών φορέων, τα μέλη αυτών, που είναι εγκατεστημένα σε:

α) κράτος-μέλος της Ένωσης,

β) κράτος-μέλος του Ευρωπαϊκού Οικονομικού Χώρου (Ε.Ο.Χ.),

γ) τρίτες χώρες που έχουν υπογράψει και κυρώσει τη ΣΔΣ, στο βαθμό που η υπό ανάθεση δημόσια σύμβαση καλύπτεται από τα Παραρτήματα 1, 2, 4, 5, 6 και 7 και τις γενικές σημειώσεις του σχετικού με την Ένωση Προσαρτήματος Ι της ως άνω Συμφωνίας, καθώς και

δ) σε τρίτες χώρες που δεν εμπíπτουν στην περίπτωση γ' της παρούσας παραγράφου και έχουν συνάψει διμερείς ή πολυμερείς συμφωνίες με την Ένωση σε θέματα διαδικασιών ανάθεσης δημοσίων συμβάσεων.

Στο βαθμό που καλύπτονται από τα Παραρτήματα 1, 2, 4, 5 6 και 7 και τις γενικές σημειώσεις του σχετικού με την Ένωση Προσαρτήματος Ι της ΣΔΣ, καθώς και τις λοιπές διεθνείς συμφωνίες από τις οποίες δεσμεύεται η Ένωση, οι αναθέτουσες αρχές επιφυλάσσουν για τα έργα, τα αγαθά, τις υπηρεσίες και τους οικονομικούς φορείς των χωρών που έχουν υπογράψει τις εν λόγω συμφωνίες μεταχείριση εξίσου ευνοϊκή με αυτήν που επιφυλάσσουν για τα έργα, τα αγαθά, τις υπηρεσίες και τους οικονομικούς φορείς της Ένωσης.

Ο Οικονομικός φορέας συμμετέχει είτε μεμονωμένα είτε ως μέλος ένωσης. Οι ενώσεις οικονομικών φορέων, συμπεριλαμβανομένων και των προσωρινών συμπράξεων, δεν απαιτείται να περιβληθούν

συγκεκριμένη νομική μορφή για την υποβολή προσφοράς. Η αναθέτουσα αρχή μπορεί να απαιτήσει από τις ενώσεις οικονομικών φορέων να περιβληθούν συγκεκριμένη νομική μορφή, εφόσον τους ανατεθεί η σύμβαση.

Στις περιπτώσεις υποβολής προσφοράς από ένωση οικονομικών φορέων, όλα τα μέλη της ευθύνονται έναντι της αναθέτουσας αρχής αλληλέγγυα και εις ολόκληρον.

Η συνολική προθεσμία εκτέλεσης της προμήθειας ορίζεται σε **εκατόν ογδόντα (180) ημέρες** από την ημέρα υπογραφής της σύμβασης.

Περίληψη της παρούσας Διακήρυξης δημοσιεύεται στον Ελληνικό Τύπο, σύμφωνα με το άρθρο 66 Ν. 4412/2016 και αναρτάται στο πρόγραμμα «Διαύγεια», στην ιστοσελίδα dianveia.gov.gr. Τα έξοδα Δημοσίευσης θα βαρύνουν τον ανάδοχο.

Τα τεύχη του διαγωνισμού έχουν αναρτηθεί στην ιστοσελίδα του Δήμου www.dhmosktzoumerkwn.gr και στο δημόσια προσβάσιμο χώρο «ηλεκτρονικοί διαγωνισμοί» της πύλης www.promitheus.gov.gr, στο ΚΗΜΔΗΣ. Συστημικός αριθμός ΕΣΗΔΗΣ: 173083.

Απαιτείται Εγγυητική Επιστολή Συμμετοχής **942,00€** που θα απευθύνεται στον **Δήμο Κεντρικών Τζουμέρκων**. Οι προσφορές που θα υποβληθούν δεσμεύουν τους προσφέροντες για διάστημα δώδεκα (12) μηνών και η προθεσμία ισχύος των εγγυητικών επιστολών συμμετοχής πρέπει να είναι τουλάχιστον για τριάντα (30) ημέρες μετά τη λήξη του χρόνου ισχύος της προσφοράς.

Τα αιτήματα για συμπληρωματικές πληροφορίες – διευκρινίσεις επί των εγγράφων του διαγωνισμού (διακήρυξη) υποβάλλονται ηλεκτρονικά στο δικτυακό τόπο του διαγωνισμού μέσω της Διαδικτυακής πύλης www.promitheus.gov.gr, του Ε.Σ.Η.ΔΗ.Σ.

Ο ΔΗΜΑΡΧΟΣ

ΧΡΗΣΤΟΣ ΧΑΣΙΑΚΟΣ

**Διακήρυξη για Σύμβαση
Προμήθειας**

με Ανοικτή Διαδικασία μέσω ΕΣΗΔΗΣ για την:

**«Προμήθεια εξοπλισμού περιβαλλοντικής αναβάθμισης
κτηριακής εγκατάστασης και αύλειου χώρου Α' Βάθμιας
εκπαίδευσης Βουργαρελίου»**

(CPV: 34991000-0, 42996000-4)

**με κριτήριο κατακύρωσης την πλέον συμφέρουσα από
οικονομικής άποψης προσφορά βάσει τιμής**

[ΕΚΔΟΣΗ ΥΠΟΔΕΙΓΜΑΤΟΣ: ΣΕΠΤΕΜΒΡΙΟΣ 2021]



ΕΛΛΗΝΙΚΗ ΔΗΜΟΚΡΑΤΙΑ
ΝΟΜΟΣ ΆΡΤΑΣ
ΔΗΜΟΣ ΚΕΝΤΡΙΚΩΝ ΤΖΟΥΜΕΡΚΩΝ
ΑΥΤΟΤΕΛΕΣ ΤΜΗΜΑ ΤΕΧΝΙΚΩΝ ΥΠΗΡΕΣΙΩΝ

ΠΡΟΜΗΘΕΙΑ: ΠΡΟΜΗΘΕΙΑ
ΕΞΟΠΛΙΣΜΟΥ
ΠΕΡΙΒΑΛΛΟΝΤΙΚΗΣ
ΑΝΑΒΑΘΜΙΣΗΣ
ΚΤΗΡΙΑΚΗΣ
ΕΓΚΑΤΑΣΤΑΣΗΣ ΚΑΙ
ΑΥΛΕΙΟΥ ΧΩΡΟΥ Α΄
ΒΑΘΜΙΑΣ ΕΚΠΑΙΔΕΥΣΗΣ
ΒΟΥΡΓΑΡΕΛΙΟΥ

Αρ. Πρωτ.: 4286/26-09-2022
Α/Α Συστήματος: 173083

ΧΡΗΜΑΤΟΔΟΤΗΣΗ:ⁱⁱ ΠΡΑΣΙΝΟ ΤΑΜΕΙΟ
CPV: 34991000-0, 42996000-4

**ΔΙΑΚΗΡΥΞΗ ΑΝΟΙΚΤΗΣ ΔΙΑΔΙΚΑΣΙΑΣ
ΜΕΣΩ ΤΟΥ ΕΘΝΙΚΟΥ ΣΥΣΤΗΜΑΤΟΣ
ΗΛΕΚΤΡΟΝΙΚΩΝ ΔΗΜΟΣΙΩΝ ΣΥΜΒΑΣΕΩΝ
(Ε.Σ.Η.ΔΗ.Σ.)
ΓΙΑ ΤΗΝ ΕΠΙΛΟΓΗ ΑΝΑΔΟΧΟΥ ΠΡΟΜΗΘΕΙΑΣ**

ⁱⁱⁱ Ο Δήμος Κεντρικών Τζουμέρκων

Διακήρυσσει

ανοικτή διαδικασία για την επιλογή αναδόχου της προμήθειας:

«Προμήθεια εξοπλισμού περιβαλλοντικής αναβάθμισης κτηριακής εγκατάστασης και αύλειου χώρου Α΄ Βάθμιας εκπαίδευσης Βουργαρελίου»

Εκτιμώμενης αξίας 47.100,00 Ευρώ
(πλέον ΦΠΑ 11.304,00 Ευρώ),

που θα διεξαχθεί σύμφωνα με:

α) τις διατάξεις του ν. 4412/2016 (Α΄ 147) και β) τους όρους της παρούσας

Περιεχόμενα

1.	ΑΝΑΘΕΤΟΥΣΑ ΑΡΧΗ ΚΑΙ ΑΝΤΙΚΕΙΜΕΝΟ ΣΥΜΒΑΣΗΣ	5
1.1	ΣΤΟΙΧΕΙΑ ΑΝΑΘΕΤΟΥΣΑΣ ΑΡΧΗΣ	5
1.2	ΣΤΟΙΧΕΙΑ ΔΙΑΔΙΚΑΣΙΑΣ-ΧΡΗΜΑΤΟΔΟΤΗΣΗ	6
1.3	ΣΥΝΟΠΤΙΚΗ ΠΕΡΙΓΡΑΦΗ ΦΥΣΙΚΟΥ ΚΑΙ ΟΙΚΟΝΟΜΙΚΟΥ ΑΝΤΙΚΕΙΜΕΝΟΥ ΤΗΣ ΣΥΜΒΑΣΗΣ.....	7
1.4	ΘΕΣΜΙΚΟ ΠΛΑΙΣΙΟ	7
1.5	ΠΡΟΘΕΣΜΙΑ ΠΑΡΑΛΑΒΗΣ ΠΡΟΣΦΟΡΩΝ	9
1.6	ΔΗΜΟΣΙΟΤΗΤΑ	10
1.7	ΑΡΧΕΣ ΕΦΑΡΜΟΖΟΜΕΝΕΣ ΣΤΗ ΔΙΑΔΙΚΑΣΙΑ ΣΥΝΑΨΗΣ.....	10
2.	ΓΕΝΙΚΟΙ ΚΑΙ ΕΙΔΙΚΟΙ ΟΡΟΙ ΣΥΜΜΕΤΟΧΗΣ.....	12
2.1	ΓΕΝΙΚΕΣ ΠΛΗΡΟΦΟΡΙΕΣ	12
2.1.1	Έγγραφα της σύμβασης.....	12
2.1.2	Επικοινωνία - Πρόσβαση στα έγγραφα της Σύμβασης.....	12
2.1.3	Παροχή Διευκρινίσεων	12
2.1.4	Γλώσσα.....	13
2.1.5	Εγγυήσεις.....	14
2.1.6	Προστασία Προσωπικών Δεδομένων	14
2.2	ΔΙΚΑΙΩΜΑ ΣΥΜΜΕΤΟΧΗΣ - ΚΡΙΤΗΡΙΑ ΠΟΙΟΤΙΚΗΣ ΕΠΙΛΟΓΗΣ	15
2.2.1	Δικαίωμα συμμετοχής	15
2.2.2	Εγγύηση συμμετοχής	15
2.2.3	Λόγοι αποκλεισμού.....	16
2.2.4	Καταλληλότητα άσκησης επαγγελματικής δραστηριότητας	20
2.2.5	Οικονομική και χρηματοοικονομική επάρκεια	21
2.2.6	Τεχνική και επαγγελματική ικανότητα.....	21
2.2.7	Πρότυπα διασφάλισης ποιότητας και πρότυπα περιβαλλοντικής διαχείρισης	21
2.2.8	Στήριξη στην ικανότητα τρίτων – Υπεργολαβία.....	21
2.2.9	Κανόνες απόδειξης ποιοτικής επιλογής.....	22
2.2.9.1	Προκαταρκτική απόδειξη κατά την υποβολή προσφορών	23
2.2.9.2	Αποδεικτικά μέσα.....	24
2.3	ΚΡΙΤΗΡΙΑ ΑΝΑΘΕΣΗΣ.....	29
2.3.1	Κριτήριο ανάθεσης	29
2.4	ΚΑΤΑΡΤΙΣΗ - ΠΕΡΙΕΧΟΜΕΝΟ ΠΡΟΣΦΟΡΩΝ	29
2.4.1	Γενικοί όροι υποβολής προσφορών	29
2.4.2	Χρόνος και Τρόπος υποβολής προσφορών	30
2.4.3	Περιεχόμενα Φακέλου «Δικαιολογητικά Συμμετοχής- Τεχνική Προσφορά»	33
2.4.3.1	Δικαιολογητικά Συμμετοχής	33
2.4.3.2	Τεχνική προσφορά	33
2.4.4	Περιεχόμενα Φακέλου «Οικονομική Προσφορά» / Τρόπος σύνταξης και υποβολής οικονομικών προσφορών.....	36

2.4.5	Χρόνος ισχύος των προσφορών.....	37
2.4.6	Λόγοι απόρριψης προσφορών.....	37
3.	ΔΙΕΝΕΡΓΕΙΑ ΔΙΑΔΙΚΑΣΙΑΣ - ΑΞΙΟΛΟΓΗΣΗ ΠΡΟΣΦΟΡΩΝ	39
3.1	ΑΠΟΣΦΡΑΓΙΣΗ ΚΑΙ ΑΞΙΟΛΟΓΗΣΗ ΠΡΟΣΦΟΡΩΝ	39
3.1.1	Ηλεκτρονική αποσφράγιση προσφορών	39
3.1.2	Αξιολόγηση προσφορών.....	39
3.2	ΠΡΟΣΚΛΗΣΗ ΥΠΟΒΟΛΗΣ ΔΙΚΑΙΟΛΟΓΗΤΙΚΩΝ ΠΡΟΣΩΡΙΝΟΥ ΑΝΑΔΟΧΟΥ - ΔΙΚΑΙΟΛΟΓΗΤΙΚΑ ΠΡΟΣΩΡΙΝΟΥ ΑΝΑΔΟΧΟΥ	41
3.3	ΚΑΤΑΚΥΡΩΣΗ - ΣΥΝΑΨΗ ΣΥΜΒΑΣΗΣ	42
3.4	ΠΡΟΔΙΚΑΣΤΙΚΕΣ ΠΡΟΣΦΥΓΕΣ - ΠΡΟΣΩΡΙΝΗ ΚΑΙ ΟΡΙΣΤΙΚΗ ΔΙΚΑΣΤΙΚΗ ΠΡΟΣΤΑΣΙΑ	43
3.5	ΜΑΤΑΙΩΣΗ ΔΙΑΔΙΚΑΣΙΑΣ	46
4.	ΟΡΟΙ ΕΚΤΕΛΕΣΗΣ ΤΗΣ ΣΥΜΒΑΣΗΣ	47
4.1	ΕΓΓΥΗΣΕΙΣ (ΚΑΛΗΣ ΕΚΤΕΛΕΣΗΣ, ΠΡΟΚΑΤΑΒΟΛΗΣ, ΚΑΛΗΣ ΛΕΙΤΟΥΡΓΙΑΣ)	47
4.2	ΣΥΜΒΑΤΙΚΟ ΠΛΑΙΣΙΟ - ΕΦΑΡΜΟΣΤΕΑ ΝΟΜΟΘΕΣΙΑ	47
4.3	ΌΡΟΙ ΕΚΤΕΛΕΣΗΣ ΤΗΣ ΣΥΜΒΑΣΗΣ.....	48
4.4	ΥΠΕΡΓΟΛΑΒΙΑ	48
4.5	ΤΡΟΠΟΠΟΙΗΣΗ ΣΥΜΒΑΣΗΣ ΚΑΤΑ ΤΗ ΔΙΑΡΚΕΙΑ ΤΗΣ	49
4.6	ΔΙΚΑΙΩΜΑ ΜΟΝΟΜΕΡΟΥΣ ΛΥΣΗΣ ΤΗΣ ΣΥΜΒΑΣΗΣ	49
5.	ΕΙΔΙΚΟΙ ΟΡΟΙ ΕΚΤΕΛΕΣΗΣ ΤΗΣ ΣΥΜΒΑΣΗΣ	51
5.1	ΤΡΟΠΟΣ ΠΛΗΡΩΜΗΣ	51
5.2	ΚΗΡΥΞΗ ΟΙΚΟΝΟΜΙΚΟΥ ΦΟΡΕΑ ΕΚΠΤΩΤΟΥ - ΚΥΡΩΣΕΙΣ	51
5.3	ΔΙΟΙΚΗΤΙΚΕΣ ΠΡΟΣΦΥΓΕΣ ΚΑΤΑ ΤΗ ΔΙΑΔΙΚΑΣΙΑ ΕΚΤΕΛΕΣΗΣ ΤΩΝ ΣΥΜΒΑΣΕΩΝ.....	53
5.4	ΔΙΚΑΣΤΙΚΗ ΕΠΙΛΥΣΗ ΔΙΑΦΟΡΩΝ	53
6.	ΧΡΟΝΟΣ ΚΑΙ ΤΡΟΠΟΣ ΕΚΤΕΛΕΣΗΣ	55
6.1	ΧΡΟΝΟΣ ΠΑΡΑΔΟΣΗΣ ΥΛΙΚΩΝ.....	55
6.2	ΠΑΡΑΛΑΒΗ ΥΛΙΚΩΝ - ΧΡΟΝΟΣ ΚΑΙ ΤΡΟΠΟΣ ΠΑΡΑΛΑΒΗΣ ΥΛΙΚΩΝ.....	55
6.3	ΕΙΔΙΚΟΙ ΟΡΟΙ ΝΑΥΛΩΣΗΣ – ΑΣΦΑΛΙΣΗΣ - ΑΝΑΚΟΙΝΩΣΗΣ ΦΟΡΤΩΣΗΣ ΚΑΙ ΠΟΙΟΤΙΚΟΥ ΕΛΕΓΧΟΥ ΣΤΟ ΕΞΩΤΕΡΙΚΟ.....	57
6.4	ΑΠΟΡΡΙΨΗ ΣΥΜΒΑΤΙΚΩΝ ΥΛΙΚΩΝ – ΑΝΤΙΚΑΤΑΣΤΑΣΗ.....	57
6.5	ΔΕΙΓΜΑΤΑ – ΔΕΙΓΜΑΤΟΛΗΨΙΑ – ΕΡΓΑΣΤΗΡΙΑΚΕΣ ΕΞΕΤΑΣΕΙΣ	57
6.6	ΕΓΓΥΗΜΕΝΗ ΛΕΙΤΟΥΡΓΙΑ ΠΡΟΜΗΘΕΙΑΣ.....	57
6.7	ΑΝΑΠΡΟΣΑΡΜΟΓΗ ΤΙΜΗΣ	58
ΠΑΡΑΡΤΗΜΑΤΑ	59	
	ΠΑΡΑΡΤΗΜΑ I – ΑΝΑΛΥΤΙΚΗ ΠΕΡΙΓΡΑΦΗ ΦΥΣΙΚΟΥ ΚΑΙ ΟΙΚΟΝΟΜΙΚΟΥ ΑΝΤΙΚΕΙΜΕΝΟΥ ΤΗΣ ΣΥΜΒΑΣΗΣ	59
	ΠΑΡΑΡΤΗΜΑ II – ΑΙΤΗΣΗ ΣΥΜΜΕΤΟΧΗΣ	59
	ΠΑΡΑΡΤΗΜΑ III – ΥΠΟΔΕΙΓΜΑ ΠΙΝΑΚΑ ΣΥΜΜΟΡΦΩΣΗΣ.....	59
	ΠΑΡΑΡΤΗΜΑ IV – ΥΠΟΔΕΙΓΜΑ ΟΙΚΟΝΟΜΙΚΗΣ ΠΡΟΣΦΟΡΑΣ.....	59
	ΠΑΡΑΡΤΗΜΑ V – ΕΕΕΣ.....	59
	ΠΑΡΑΡΤΗΜΑ VI – ΣΧΕΔΙΑ	59
	ΠΑΡΑΡΤΗΜΑ VII – ΜΕΛΕΤΗ ΥΠΗΡΕΣΙΑΣ.....	59

1. ΑΝΑΘΕΤΟΥΣΑ ΑΡΧΗ ΚΑΙ ΑΝΤΙΚΕΙΜΕΝΟ ΣΥΜΒΑΣΗΣ

1.1 Στοιχεία Αναθέτουσας Αρχής

Επωνυμία	ΔΗΜΟΣ ΚΕΝΤΡΙΚΩΝ ΤΖΟΥΜΕΡΚΩΝ
Αριθμός Φορολογικού Μητρώου (Α.Φ.Μ.)	997681807
Κωδικός ηλεκτρονικής τιμολόγησης ¹	
Ταχυδρομική διεύθυνση	ΒΟΥΡΓΑΡΕΛΙ ΑΡΤΑΣ
Πόλη	ΒΟΥΡΓΑΡΕΛΙ ΑΡΤΑΣ
Ταχυδρομικός Κωδικός	47045
Χώρα ²	ΕΛΛΑΔΑ
Κωδικός NUTS ³	EL541
Τηλέφωνο	2685360225
Ηλεκτρονικό Ταχυδρομείο (e-mail)	info@dhmosktzoumerkwn.gr
Αρμόδιος για πληροφορίες ⁴	ΙΩΑΝΝΗΣ ΜΑΥΡΙΚΗΣ
Γενική Διεύθυνση στο διαδίκτυο (URL)	www.dhmosktzoumerkwn.gr
Διεύθυνση του προφίλ αγοραστή στο διαδίκτυο (URL) ⁵	

Είδος Αναθέτουσας Αρχής

Η Αναθέτουσα Αρχή είναι ⁶ ο Δήμος Κεντρικών Τζουμέρκων, της Περιφερειακής Ενότητας Άρτας και ανήκει στην Γενική Κυβέρνηση ⁷

Κύρια δραστηριότητα Α.Α.⁸

Η κύρια δραστηριότητα της Αναθέτουσας Αρχής είναι: **Γενικές δημόσιες υπηρεσίες.**

Εφαρμοστέο εθνικό δίκαιο είναι το Ελληνικό και ειδικότερα ο Ν. 4412/2016 «Δημόσιες Συμβάσεις Έργων, Προμηθειών και Υπηρεσιών (προσαρμογή στις Οδηγίες 2014/24/ΕΕ και 2014/25/ΕΕ) ⁹ :

¹ Άρθρο 53 παρ. 2 περ. α του ν. 4412/2016

² Μόνο για συμβάσεις άνω των ορίων

³ Μόνο για συμβάσεις άνω των ορίων

⁴ Συμπληρώνεται το όνομα, η διεύθυνση, ο αριθμός τηλεφώνου, η διεύθυνση ηλεκτρονικού ταχυδρομείου (e-mail) της υπηρεσίας που διενεργεί τον διαγωνισμό, καθώς και ο αρμόδιος υπάλληλος της υπηρεσίας αυτής, άρθρο 53 παρ. 2 περ. γ του ν. 4412/2016

⁵ Εφόσον υπάρχει και για συμβάσεις άνω των ορίων

⁶ Αναφέρεται το είδος της Α.Α., πχ Υπουργείο, Περιφέρεια, Αποκεντρωμένη Διοίκηση, Νοσοκομείο, Δήμος, ΑΕ του Δημοσίου κλπ και αν αποτελεί “κεντρική κυβερνητική αρχή (ΚΚΑ)» ή “μη κεντρική αναθέτουσα αρχή” κατά την έννοια του άρθρου 2 παρ. 1 περ. 2 και 3 του ν. 4412/2016

⁷ Αναφέρεται σε ποια υποδιαίρεση του δημόσιου τομέα ανήκει η Α.Α.: α) Γενική Κυβέρνηση (Υποτομέας Κεντρικής Κυβέρνησης, Υποτομέας ΟΤΑ, Υποτομέας ΟΚΑ) ή β) Δημόσιος Τομέας (Πλην Γενικής Κυβέρνησης) κατά τις υποδιαίρεσεις του άρθρου 14 του ν. 4270/14.

⁸ Επιλέγεται η κύρια δραστηριότητα της Α.Α., βλέπε και Παράρτημα ΙΙ (Προκήρυξη Σύμβασης), Τμήμα Ι, παρ 1.5, Εκτελεστικού Κανονισμού (ΕΕ) 2015/1986 της Επιτροπής (L 296). α) Γενικές δημόσιες υπηρεσίες β) Άμυνα, γ) Δημόσια τάξη και ασφάλεια, δ) Περιβάλλον, ε) Οικονομικές και δημοσιονομικές υποθέσεις, στ) Υγεία, ζ) Στέγαση και υποδομές κοινής ωφέλειας, η) Κοινωνική προστασία, θ) Αναψυχή, πολιτισμός και θρησκεία, ι) Εκπαίδευση, ια) Τυχόν άλλη δραστηριότητα.

⁹ Συμπληρώνεται το εφαρμοστέο νομικό πλαίσιο (χώρα και νομοθέτημα/ματα)

Στοιχεία Επικοινωνίας¹⁰

- α) Τα έγγραφα της σύμβασης είναι διαθέσιμα για ελεύθερη, πλήρη, άμεση & δωρεάν ηλεκτρονική πρόσβαση μέσω της Διαδικτυακής Πύλης (www.promitheus.gov.gr) του ΟΠΣ ΕΣΗΔΗΣ.¹¹
- β) Κάθε είδους επικοινωνία και ανταλλαγή πληροφοριών πραγματοποιείται μέσω του ΕΣΗΔΗΣ Προμήθειες και Υπηρεσίες (εφεξής ΕΣΗΔΗΣ), το οποίο είναι προσβάσιμο από τη Διαδικτυακή Πύλη (www.promitheus.gov.gr) του ΟΠΣ ΕΣΗΔΗΣ.
- γ) Περαιτέρω πληροφορίες είναι διαθέσιμες από:
την προαναφερθείσα Γενική Διεύθυνση στο διαδίκτυο (URL): www.dhmosktzoumerkwn.gr
- δ) Η ηλεκτρονική επικοινωνία απαιτεί την χρήση εργαλείων και συσκευών που δεν είναι γενικώς διαθέσιμα. Η απεριόριστη, πλήρης, άμεση και δωρεάν πρόσβαση στα εν λόγω εργαλεία και συσκευές είναι δυνατή στην διεύθυνση (URL) : www.promitheus.gov.gr

1.2 Στοιχεία Διαδικασίας-Χρηματοδότηση**Είδος διαδικασίας**

Ο διαγωνισμός θα διεξαχθεί με την ανοικτή διαδικασία του άρθρου 27 του ν. 4412/16.

Χρηματοδότηση της σύμβασης¹²

Φορέας χρηματοδότησης της παρούσας σύμβασης είναι το Πράσινο Ταμείο. Η δαπάνη, συνολικού προϋπολογισμού 58.404,00€, για την εν λόγω σύμβαση βαρύνει την με Κ.Α.: 70-7321.023 σχετική πίστωση του τακτικού προϋπολογισμού του οικονομικού έτους 2022 του Δήμου Κεντρικών Τζουμέρκων.¹³

Για την παρούσα διαδικασία έχει εκδοθεί η απόφαση με αρ. πρωτ. 3097/20-07-2022 (ΑΔΑΜ 22REQ01199800, ΑΔΑ ΨΘΑ1ΩΕ2-ΞΝ1) για την ανάληψη υποχρέωσης/έγκριση δέσμευσης πίστωσης για το οικονομικό έτος 2022. και έλαβε α/α Α-376 καταχώρησης στο μητρώο δεσμεύσεων/Βιβλίο εγκρίσεων & Εντολών Πληρωμής του Δήμου Κεντρικών Τζουμέρκων¹⁴.

Η σύμβαση περιλαμβάνεται στο υποέργο Νο 2 της Πράξης: «Ενεργειακή, αισθητική και λειτουργική αναβάθμιση κτιριακής εγκατάστασης και αύλειου χώρου πρωτοβάθμιας εκπαίδευσης Βουργαρελίου Δήμου Κεντρικών Τζουμέρκων», η οποία έχει ενταχθεί για χρηματοδότησή της στον Άξονα Προτεραιότητας 1 «Αστική Αναζωογόνηση» του Χρηματοδοτικού Προγράμματος «ΔΡΑΣΕΙΣ ΠΕΡΙΒΑΛΛΟΝΤΙΚΟΥ ΙΣΟΖΥΓΙΟΥ», σε συνέχεια του με αριθμ. πρωτ. 7035/02-12-2019 και κωδικό «ΠΕΡΙΒΑΛΛΟΝΤΙΚΟ ΙΣΟΖΥΓΙΟ-2019»

¹⁰ Επιλέγονται και συμπληρώνονται τα αντίστοιχα εδάφια, πρβλ άρθρα 22 και 67 ν. 4412/16

¹¹ Εάν η πρόσβαση στα έγγραφα είναι περιορισμένη, αντί για τα αναφερόμενα στο α) συμπληρώνεται: «Η πρόσβαση στα έγγραφα είναι περιορισμένη. Περαιτέρω πληροφορίες παρέχονται στην διεύθυνση (URL) :»

¹² Το περιεχόμενο της παραγράφου διαμορφώνεται ανάλογα με την πηγή χρηματοδότησης (Πρβλ. παρ. 2 περ. ζ του άρθρου 53 του ν.4412/16 όπως διαμορφώθηκε με το άρθρο 16 του ν. 4782/21)

¹³ Αναφέρονται τα στοιχεία του Φορέα, της Συλλογικής Απόφασης και του Κωδικού Αριθμού Εξόδων τους οποίους βαρύνει η πίστωση για την χρηματοδότηση της σύμβασης

¹⁴ Σύμφωνα με το άρθρο 4 παρ. 4 του π.δ 80/2016 "Ανάληψη υποχρεώσεων από τους διατάκτες" (Α' 145) «4. Οι διακηρύξεις, οι αποφάσεις ανάθεσης και οι συμβάσεις που συνάπτονται για λογαριασμό όλων των φορέων Γενικής Κυβέρνησης αναφέρουν απαραίτητα τον αριθμό και τη χρονολογία της απόφασης ανάληψης υποχρέωσης, εφόσον η προκαλούμενη δαπάνη πρόκειται να βαρύνει το τρέχον οικονομικό έτος, τον αριθμό καταχώρησής της στα λογιστικά βιβλία του οικείου φορέα, καθώς και τον αριθμό της απόφασης έγκρισης της πολυετούς ανάληψης, σε περίπτωση που η δαπάνη εκτείνεται σε περισσότερα του ενός οικονομικά έτη, συμπεριλαμβανομένου του τρέχοντος. Σε περίπτωση που η προκαλούμενη δαπάνη πρόκειται να βαρύνει αποκλειστικά και μόνον το επόμενο ή τα επόμενα οικονομικά έτη, οι διακηρύξεις, οι αποφάσεις ανάθεσης και οι συμβάσεις της παρούσας φέρουν μόνο τον αριθμό της πολυετούς έγκρισης, κατά τα οριζόμενα στις διατάξεις της παρ. 4 του άρθρου 2» Επίσης, σύμφωνα με το άρθρο 12 παρ. 2 γ) του ίδιου π.δ : " γ) Διακηρύξεις, όπου απαιτείται, και αποφάσεις ανάθεσης που εκδίδονται και συμβάσεις που συνάπτονται από φορείς της Γενικής Κυβέρνησης είναι άκυρες, εφόσον δεν έχει προηγηθεί η έκδοση της απόφασης ανάληψης υποχρέωσης της παρ. 2 του άρθρου 2, υπό την επιφύλαξη της παρ. 4 του άρθρου 2 και της παρ. 4 του άρθρου 4»

Πρόσκληση του Πράσινου Ταμείου, με την με Αρ. Απόφαση 194.2.1./2020 του Διοικητικού Συμβουλίου του Πράσινου Ταμείου¹⁵.

1.3 Συνοπτική Περιγραφή φυσικού και οικονομικού αντικείμενου της σύμβασης

Αντικείμενο της σύμβασης είναι η αγορά από το ελεύθερο εμπόριο, η τοποθέτηση και εγκατάσταση φωτιστικών και compact μονάδος επεξεργασίας λυμάτων στον περιβάλλοντα χώρο του ακινήτου των εγκαταστάσεων πρωτοβάθμιας εκπαίδευσης Βουργαρελίου του Δήμου Κεντρικών Τζουμέρκων.

Το σύνολο του προς προμήθεια εξοπλισμού θα εναρμονίζεται με τις προδιαγραφές τις ισχύουσας νομοθεσίας .

Τα προς προμήθεια είδη κατατάσσονται στους ακόλουθους κωδικούς του Κοινού Λεξιλογίου δημοσίων συμβάσεων (CPV) :

34991000-0 «Φωτιστικά σώματα υπαίθριων χώρων»

42996000-4 «Μηχανήματα επεξεργασίας λυμάτων»

Προσφορές υποβάλλονται για το σύνολο όλων των ειδών (άρθρων), βάση της συνταχθείσας μελέτης.

Η εκτιμώμενη αξία της σύμβασης ανέρχεται στο ποσό των **58.404,00 € συμπεριλαμβανομένου ΦΠΑ 24 %** (προϋπολογισμός χωρίς ΦΠΑ: € 47.100,00 € ΦΠΑ : 11.304,00 €)

Η διάρκεια της σύμβασης ορίζεται σε **εκατόν ογδόντα (180) ημέρες** .

Αναλυτική περιγραφή του φυσικού και οικονομικού αντικείμενου της σύμβασης δίδεται στα ΠΑΡΑΡΤΗΜΑΤΑ της παρούσας Διακήρυξης

Η σύμβαση θα ανατεθεί με το κριτήριο της πλέον συμφέρουσας από οικονομική άποψη προσφοράς, βάσει τιμής.

1.4 Θεσμικό πλαίσιο

Η ανάθεση και εκτέλεση της σύμβασης διέπονται από την κείμενη νομοθεσία και τις κατ' εξουσιοδότηση αυτής εκδοθείσες κανονιστικές πράξεις, όπως ισχύουν, και ιδίως¹⁶:

- του ν. 4412/2016 (Α' 147) "Δημόσιες Συμβάσεις Έργων, Προμηθειών και Υπηρεσιών (προσαρμογή στις Οδηγίες 2014/24/ ΕΕ και 2014/25/ΕΕ)"
- του ν. 4622/19 (Α' 133) «Επιτελικό Κράτος: οργάνωση, λειτουργία & διαφάνεια της Κυβέρνησης, των κυβερνητικών οργάνων & της κεντρικής δημόσιας διοίκησης» και ιδίως του άρθρου 37
- του ν. 4700/2020 (Α' 127) «Ενιαίο κείμενο Δικονομίας για το Ελεγκτικό Συνέδριο, ολοκληρωμένο νομοθετικό πλαίσιο για τον προσυμβατικό έλεγχο, τροποποιήσεις στον Κώδικα Νόμων για το Ελεγκτικό Συνέδριο, διατάξεις για την αποτελεσματική απονομή της δικαιοσύνης και άλλες διατάξεις» και ιδίως των άρθρων 324-337
- του ν. 4013/2011 (Α' 204) «Σύσταση ενιαίας Ανεξάρτητης Αρχής Δημοσίων Συμβάσεων και Κεντρικού Ηλεκτρονικού Μητρώου Δημοσίων Συμβάσεων...»,
- του άρθρου 5 της απόφασης με αριθμ. 11389/1993 (Β' 185) του Υπουργού Εσωτερικών
- του ν. 3548/2007 (Α' 68) «Καταχώριση δημοσιεύσεων των φορέων του Δημοσίου στο νομαρχιακό και τοπικό Τύπο και άλλες διατάξεις»,

¹⁵ Συμπληρώνονται αναλόγως με το είδος της χρηματοδότησης και το ειδικό κανονιστικό πλαίσιο (πχ ν. 4314/2014)

¹⁶ Η αναθέτουσα αρχή προσαρμόζει την παρ. 1.4 και τους όρους της διακήρυξης με βάση το αντικείμενο της σύμβασης και την κείμενη νομοθεσία, όπως ισχύει κατά την έναρξη της διαδικασίας ανάθεσης. Σε περίπτωση νομοθετικών μεταβολών και έως την επικαιροποίηση του παρόντος υποδείγματος από την Ε.Α.Α.ΔΗ.ΣΥ. οι αναθέτουσες αρχές έχουν την ευθύνη αντίστοιχης προσαρμογής των εν λόγω όρων.

- του ν. 4601/2019 (Α' 44) «Εταιρικοί μετασχηματισμοί και εναρμόνιση του νομοθετικού πλαισίου με τις διατάξεις της Οδηγίας 2014/55/ΕΕ του Ευρωπαϊκού Κοινοβουλίου και του Συμβουλίου της 16ης Απριλίου 2014 για την έκδοση ηλεκτρονικών τιμολογίων στο πλαίσιο δημόσιων συμβάσεων και λοιπές διατάξεις»
- του ν. 3310/2005 (Α' 30) «Μέτρα για τη διασφάλιση της διαφάνειας και την αποτροπή καταστρατηγήσεων κατά τη διαδικασία σύναψης δημοσίων συμβάσεων», του π.δ/τος 82/1996 (Α' 66) «Ονομαστικοποίηση μετοχών Ελληνικών Ανωνύμων Εταιρειών που μετέχουν στις διαδικασίες ανάληψης έργων ή προμηθειών του Δημοσίου ή των νομικών προσώπων του ευρύτερου δημόσιου τομέα»¹⁷, της κοινής απόφασης των Υπουργών Ανάπτυξης και Επικρατείας με αρ. 20977/2007 (Β' 1673) σχετικά με τα «Δικαιολογητικά για την τήρηση των μητρώων του ν.3310/2005, όπως τροποποιήθηκε με το ν.3414/2005», καθώς και των υπουργικών αποφάσεων, οι οποίες εκδίδονται, κατ' εξουσιοδότηση του άρθρου 65 του ν. 4172/2013 (Α'167) για τον καθορισμό: α) των μη «συνεργάσιμων φορολογικά» κρατών και β) των κρατών με «προνομιακό φορολογικό καθεστώς»¹⁸.
- του π.δ. 39/2017 (Α' 64) «Κανονισμός εξέτασης προδικαστικών προσφυγών ενώπιων της Α.Ε.Π.Π.»
- της υπ' αριθμ. 57654/22.05.2017 Απόφασης του Υπουργού Οικονομίας και Ανάπτυξης με θέμα : "Ρύθμιση ειδικότερων θεμάτων λειτουργίας και διαχείρισης του Κεντρικού Ηλεκτρονικού Μητρώου Δημοσίων Συμβάσεων (ΚΗΜΔΗΣ)" (Β' 1781)
- της υπ' αριθμ. 64233/08.06.2021 (Β' 2453/ 09.06.2021) Κοινής Απόφασης των Υπουργών Ανάπτυξης και Επενδύσεων και Ψηφιακής Διακυβέρνησης με θέμα «Ρυθμίσεις τεχνικών ζητημάτων που αφορούν την ανάθεση των Δημοσίων Συμβάσεων Προμηθειών και Υπηρεσιών με χρήση των επιμέρους εργαλείων και διαδικασιών του Εθνικού Συστήματος Ηλεκτρονικών Δημοσίων Συμβάσεων (ΕΣΗΔΗΣ)»
- της αριθμ. Κ.Υ.Α. οικ. 60967 ΕΞ 2020 (Β' 2425/18.06.2020) «Ηλεκτρονική Τιμολόγηση στο πλαίσιο των Δημοσίων Συμβάσεων δυνάμει του ν. 4601/2019» (Α' 44)
- της αριθμ. 63446/2021 Κ.Υ.Α. (Β' 2338/02.06.2020) «Καθορισμός Εθνικού Μορφότυπου ηλεκτρονικού τιμολογίου στο πλαίσιο των Δημοσίων Συμβάσεων».
- της αριθμ. Κ.Υ.Α. οικ. 14900/21 (Β' 466): «Έγκριση σχεδίου Δράσης για τις Πράσινες Δημόσιες Συμβάσεις» (ΑΔΑ: ΨΡΤΟ46ΜΤΛΡ-Χ92).
- του ν. 3419/2005 (Α' 297) «Γενικό Εμπορικό Μητρώο (Γ.Ε.ΜΗ.) και εκσυγχρονισμός της Επιμελητηριακής Νομοθεσίας»
- του ν. 4635/2019 (Α'167) « Επενδύω στην Ελλάδα και άλλες διατάξεις» και ιδίως των άρθρων 85 επ.
- του ν. 4270/2014 (Α' 143) «Αρχές δημοσιονομικής διαχείρισης και εποπτείας (ενσωμάτωση της Οδηγίας 2011/85/ΕΕ) – δημόσιο λογιστικό και άλλες διατάξεις»
- του π.δ. 80/2016 (Α' 145) «Ανάληψη υποχρεώσεων από τους Διατάκτες»
- της παρ. Ζ του Ν. 4152/2013 (Α' 107) «Προσαρμογή της ελληνικής νομοθεσίας στην Οδηγία 2011/7 της 16.2.2011 για την καταπολέμηση των καθυστερήσεων πληρωμών στις εμπορικές συναλλαγές»,
- του ν. 4314/2014 (Α' 265) «Α) Για τη διαχείριση, τον έλεγχο και την εφαρμογή αναπτυξιακών παρεμβάσεων για την προγραμματική περίοδο 2014–2020, Β) Ενσωμάτωση της Οδηγίας 2012/17 του Ευρωπαϊκού Κοινοβουλίου και του Συμβουλίου της 13ης Ιουνίου 2012 (ΕΕ L 156/16.6.2012) στο ελληνικό δίκαιο, τροποποίηση του ν. 3419/2005 (Α' 297) και άλλες διατάξεις»

¹⁷ Η υποχρέωση ονομαστικοποίησης μετοχών εταιρειών που συνάπτουν δημόσιες συμβάσεις, απαιτείται σύμφωνα με το άρθρο 8 του ν. 3310/2005, σε διαδικασίες σύναψης δημοσίων συμβάσεων εκτιμώμενης αξίας ανώτερης του ενός εκατομμυρίου ευρώ (1.000.000,00 €)

¹⁸ Επισημαίνεται ότι, όπως προβλέπεται στο αρ. 65 του ν. 4172/2013, οι σχετικές υπουργικές αποφάσεις εκδίδονται κάθε έτος. Πρβλ. τις με αριθμ.1024/2018 (Β 542) & ΠΟΛ1173/2017 (Β 4049) σχετικές αποφάσεις του Υπουργού Οικονομικών.

- του ν. 4727/2020 (Α' 184) «Ψηφιακή Διακυβέρνηση (Ενσωμάτωση στην Ελληνική Νομοθεσία της Οδηγίας (ΕΕ) 2016/2102 και της Οδηγίας (ΕΕ) 2019/1024) – Ηλεκτρονικές Επικοινωνίες (Ενσωμάτωση στο Ελληνικό Δίκαιο της Οδηγίας (ΕΕ) 2018/1972 και άλλες διατάξεις»,
- του π.δ 28/2015 (Α' 34) «Κωδικοποίηση διατάξεων για την πρόσβαση σε δημόσια έγγραφα και στοιχεία»,
- του ν. 2859/2000 (Α' 248) «Κύρωση Κώδικα Φόρου Προστιθέμενης Αξίας»,
- του ν.2690/1999 (Α' 45) «Κύρωση του Κώδικα Διοικητικής Διαδικασίας και άλλες διατάξεις» και ιδίως των άρθρων 1,2, 7, 11 και 13 έως 15,
- του ν. 2121/1993 (Α' 25) «Πνευματική Ιδιοκτησία, Συγγενικά Δικαιώματα και Πολιτιστικά Θέματα»,
- του Κανονισμού (ΕΕ) 2016/679 του ΕΚ και του Συμβουλίου, της 27ης Απριλίου 2016, για την προστασία των φυσικών προσώπων έναντι της επεξεργασίας των δεδομένων προσωπικού χαρακτήρα και για την ελεύθερη κυκλοφορία των δεδομένων αυτών και την κατάργηση της οδηγίας 95/46/ΕΚ (Γενικός Κανονισμός για την Προστασία Δεδομένων) (Κείμενο που παρουσιάζει ενδιαφέρον για τον ΕΟΧ) ΟJ L 119,
- του ν. 4624/2019 (Α' 137) «Αρχή Προστασίας Δεδομένων Προσωπικού Χαρακτήρα, μέτρα εφαρμογής του Κανονισμού (ΕΕ) 2016/679 του Ευρωπαϊκού Κοινοβουλίου και του Συμβουλίου της 27ης Απριλίου 2016 για την προστασία των φυσικών προσώπων έναντι της επεξεργασίας δεδομένων προσωπικού χαρακτήρα και ενσωμάτωση στην εθνική νομοθεσία της Οδηγίας (ΕΕ) 2016/680 του Ευρωπαϊκού Κοινοβουλίου και του Συμβουλίου της 27ης Απριλίου 2016 και άλλες διατάξεις»,
- των σε εκτέλεση των ανωτέρω νόμων εκδοθεισών κανονιστικών πράξεων, των λοιπών διατάξεων που αναφέρονται ρητά ή απορρέουν από τα οριζόμενα στα συμβατικά τεύχη της παρούσας, καθώς και του συνόλου των διατάξεων του ασφαλιστικού, εργατικού, κοινωνικού, περιβαλλοντικού και φορολογικού δικαίου που διέπει την ανάθεση και εκτέλεση της παρούσας σύμβασης, έστω και αν δεν αναφέρονται ρητά παραπάνω.
 - την υπ' αριθμόν 50/2022 απόφαση του Δημοτικού Συμβουλίου με την οποία εγκρίθηκε ο Προϋπολογισμός του Δήμου οικονομικού έτους 2022
 - την υπ' αριθμ. 46/2021 μελέτη που συντάχθηκε από το Αυτοτελές Τμήμα Τεχνικών Υπηρεσιών του Δήμου Κεντρικών Τζουμέρκων
 - την υπ' αριθμ. 175/2022 απόφαση της Οικονομικής Επιτροπής με την οποία εγκρίθηκε η δαπάνη και καθορίστηκαν οι όροι δημοπράτησης της προμήθειας: «Προμήθεια εξοπλισμού περιβαλλοντικής αναβάθμισης κτηριακής εγκατάστασης και αύλειου χώρου Α' Βάθμιας εκπαίδευσης Βουργαρελίου»
 - Την υπ' αριθμ. 138/2022 απόφαση της Οικονομικής Επιτροπής περί συγκρότησης της επιτροπής διενέργειας διαγωνισμού για την ανάδειξη αναδόχου της προμήθειας: «Προμήθεια εξοπλισμού περιβαλλοντικής αναβάθμισης κτηριακής εγκατάστασης και αύλειου χώρου Α' Βάθμιας εκπαίδευσης Βουργαρελίου»

1.5 Προθεσμία παραλαβής προσφορών

Η καταληκτική ημερομηνία παραλαβής των προσφορών είναι η **20/10/2022, ημέρα Πέμπτη και ώρα 15:00:00**¹⁹

¹⁹ Κατά τον καθορισμό των προθεσμιών παραλαβής των προσφορών οι Α.Α. λαμβάνουν υπόψη την πολυπλοκότητα της σύμβασης και τον χρόνο που απαιτείται για την προετοιμασία των προσφορών (άρθρο 60 παρ. 1 ν. 4412/2016). Η ελάχιστη προθεσμία παραλαβής των προσφορών στην ανοιχτή διαδικασία καθορίζεται : α) για τις συμβάσεις άνω των ορίων από τις

Η διαδικασία θα διενεργηθεί με χρήση του Εθνικού Συστήματος Ηλεκτρονικών Δημόσιων Συμβάσεων (ΕΣΗΔΗΣ) Προμήθειες και Υπηρεσίες του ΟΠΣ ΕΣΗΔΗΣ (Διαδικτυακή Πύλη www.promitheus.gov.gr).

1.6 Δημοσιότητα

Α. Δημοσίευση στην Επίσημη Εφημερίδα της Ευρωπαϊκής Ένωσης²⁰

Δεν απαιτείται.

Β. Δημοσίευση σε εθνικό επίπεδο²¹

Η προκήρυξη²² και το πλήρες κείμενο της παρούσας Διακήρυξης καταχωρήθηκαν στο Κεντρικό Ηλεκτρονικό Μητρώο Δημοσίων Συμβάσεων (ΚΗΜΔΗΣ).

Τα έγγραφα της σύμβασης της παρούσας Διακήρυξης καταχωρήθηκαν στη σχετική ηλεκτρονική διαδικασία σύναψης δημόσιας σύμβασης στο ΕΣΗΔΗΣ, η οποία έλαβε Συστημικό Αύξοντα Αριθμό: 173083 και αναρτήθηκαν στη Διαδικτυακή Πύλη (www.promitheus.gov.gr) του ΟΠΣ ΕΣΗΔΗΣ.

Περίληψη της παρούσας Διακήρυξης δημοσιεύεται και στον Ελληνικό Τύπο^{23 24 25}, σύμφωνα με το άρθρο 66 του Ν. 4412/2016.

Περίληψη της παρούσας Διακήρυξης όπως προβλέπεται στην περίπτωση (ιστ) της παραγράφου 3 του άρθρου 76 του Ν.4727/2020, αναρτήθηκε στο διαδίκτυο, στον ιστότοπο <http://et.diavgeia.gov.gr/> (ΠΡΟΓΡΑΜΜΑ ΔΙΑΥΓΕΙΑ).

Η Διακήρυξη θα καταχωρηθεί στο διαδίκτυο, στην ιστοσελίδα της αναθέτουσας αρχής, στη διεύθυνση (URL): www.dhmosktzoumerkwn.gr στη διαδρομή: Ενημέρωση ► Προσκλήσεις – Προκηρύξεις, στις 26/09/2022.

Γ. Έξοδα δημοσιεύσεων

Η δαπάνη των δημοσιεύσεων στον Ελληνικό Τύπο βαρύνει τον ανάδοχο σύμφωνα με το αρ.77 παρ.5 του Ν.4270/2014.²⁶

1.7 Αρχές εφαρμοζόμενες στη διαδικασία σύναψης

Οι οικονομικοί φορείς δεσμεύονται ότι:

α) τηρούν και θα εξακολουθήσουν να τηρούν κατά την εκτέλεση της σύμβασης, εφόσον επιλεγούν, τις υποχρεώσεις τους που απορρέουν από τις διατάξεις της περιβαλλοντικής, κοινωνικοασφαλιστικής και

διατάξεις των άρθρων 27, 60 και 67 του ν. 4412/2016 και β) για τις συμβάσεις κάτω των ορίων από τις διατάξεις του άρθρου 121 του ίδιου νόμου.

²⁰ Για δημόσιες συμβάσεις άνω των ορίων, ή για τις συμβάσεις κάτω των ορίων, εφόσον η αναθέτουσα αρχή το επιλέξει. Πρβλ. άρθρο 65, παρ.6 του ν.4412/2016.

²¹ Άρθρο 66 Ν. 4412/2016. Η παρούσα διακήρυξη και οι προκηρύξεις δεν δημοσιεύονται σε εθνικό επίπεδο, πριν από την ημερομηνία δημοσίευσης στην Επίσημη Εφημερίδα της ΕΕ. Ωστόσο, η δημοσίευση μπορεί να πραγματοποιείται σε κάθε περίπτωση σε εθνικό επίπεδο, όταν οι Α.Α. δεν έχουν ενημερωθεί σχετικά με τη δημοσίευση εντός 48 ωρών από τη βεβαίωση παραλαβής της προκήρυξης/ γνωστοποίησης.

²² Από 01.06.2021 καταργήθηκε η υποχρέωση σύνταξης προκήρυξης για συμβάσεις κάτω των ορίων (Πρβλ άρθρο 141 του ν.4782/2021, παρ. 1 περ.4)

²³ Η υποχρέωση δημοσίευσης της προκήρυξης σε μία τοπική εφημερίδα, που προβλέπεται στο άρθρο 4 του ΠΔ 118/2007/άρθρο 5 του ΕΚΠΟΤΑ, συνεχίζει να υφίσταται μέχρι και την 31/12/2023, οπότε και καταργείται. Πρβλ. άρθρο 377§1 περίπτ (59 και 82) και άρθρο 379 §12 ν. 4412/2016, όπως τροποποιήθηκε με το άρθρο 245 του ν. 4782/2021.

²⁴ Η υποχρέωση δημοσίευσης σε νομαρχιακές (νυν "περιφερειακές" κατά το αρ.16 του ν.4487/2017) και τοπικές εφημερίδες του ν.3548/2007, συνεχίζει να υφίσταται μέχρι και την 31/12/2023, οπότε και καταργείται, βλ. άρθρο 377§1 περίπτ (35) και άρθρο 379 §12 ν. 4412/2016, όπως τροποποιήθηκε με το άρθρο 245 του ν. 4782/2021.

²⁵ Για τις δημοσιεύσεις περιλήψεων διαγωνισμών στον εθνικό τύπο, βλ. και ΠΙΝΑΚΑ 1 «ΥΠΟΧΡΕΩΣΕΙΣ ΔΗΜΟΣΙΕΥΣΕΩΝ ΣΤΟΝ ΕΘΝΙΚΟ ΤΥΠΟ ΚΑΤΑ ΤΟΝ Ν.4412/2016», στην ιστοσελίδα της Αρχής, στη διαδρομή Αναθέτουσες Αρχές/Γενικές Οδηγίες/Υποστηρικτικό Υλικό.

²⁶ Πρβλ άρθρο 77 παρ. 5 ν. 4270/2014, άρθρα 1 παρ. 3 & 4 παρ. 3 ν. 3548/2007, σε συνδυασμό με τα άρθρα 377 παρ. 1 περ. 35 & 379 παρ. 12 ν. 4412/2016.

εργατικής νομοθεσίας, που έχουν θεσπιστεί με το δίκαιο της Ένωσης, το εθνικό δίκαιο, συλλογικές συμβάσεις ή διεθνείς διατάξεις περιβαλλοντικού, κοινωνικού και εργατικού δικαίου, οι οποίες απαριθμούνται στο Παράρτημα Χ του Προσαρτήματος Α του ν. 4412/2016. Η τήρηση των εν λόγω υποχρεώσεων ελέγχεται και βεβαιώνεται από τα όργανα που επιβλέπουν την εκτέλεση των δημοσίων συμβάσεων και τις αρμόδιες δημόσιες αρχές και υπηρεσίες που ενεργούν εντός των ορίων της ευθύνης και της αρμοδιότητάς τους,²⁷

β) δεν θα ενεργήσουν αθέμιτα, παράνομα ή καταχρηστικά καθ' όλη τη διάρκεια της διαδικασίας ανάθεσης, αλλά και κατά το στάδιο εκτέλεσης της σύμβασης, εφόσον επιλεγούν,

γ) λαμβάνουν τα κατάλληλα μέτρα για να διαφυλάξουν την εμπιστευτικότητα των πληροφοριών που έχουν χαρακτηριστεί ως τέτοιες.

²⁷ Άρθρο 18 παρ. 2 του ν. 4412/2016.

2. ΓΕΝΙΚΟΙ ΚΑΙ ΕΙΔΙΚΟΙ ΟΡΟΙ ΣΥΜΜΕΤΟΧΗΣ

2.1 Γενικές Πληροφορίες

2.1.1 Έγγραφα της σύμβασης

Τα έγγραφα της παρούσας διαδικασίας σύναψης,²⁸ είναι τα ακόλουθα:

1. το Ευρωπαϊκό Ενιαίο Έγγραφο Σύμβασης [ΕΕΕΣ]
2. η παρούσα διακήρυξη και τα παραρτήματά της
3. οι συμπληρωματικές πληροφορίες που τυχόν παρέχονται στο πλαίσιο της διαδικασίας, ιδίως σχετικά με τις προδιαγραφές και τα σχετικά δικαιολογητικά
4. [.....]²⁹
5. το σχέδιο της σύμβασης με τα Παραρτήματά της.

2.1.2 Επικοινωνία - Πρόσβαση στα έγγραφα της Σύμβασης

Όλες οι επικοινωνίες σε σχέση με τα βασικά στοιχεία της διαδικασίας σύναψης της σύμβασης, καθώς και όλες οι ανταλλαγές πληροφοριών, ιδίως η ηλεκτρονική υποβολή, εκτελούνται με τη χρήση της πλατφόρμας του Εθνικού Συστήματος Ηλεκτρονικών Δημοσίων Συμβάσεων (ΕΣΗΔΗΣ), η οποία είναι προσβάσιμη μέσω της Διαδικτυακής Πύλης (www.promitheus.gov.gr)³¹.

Η υπ' αριθμ. 4286/26-09-2022 Διακήρυξη διατίθεται επίσης και στην ιστοσελίδα <https://www.dhmosktzoumerkwn.gr>.

2.1.3 Παροχή Διευκρινίσεων

Τα σχετικά αιτήματα παροχής διευκρινίσεων υποβάλλονται ηλεκτρονικά, το αργότερο έξι (6) ημέρες πριν την καταληκτική ημερομηνία υποβολής προσφορών και απαντώνται αντίστοιχα, στο πλαίσιο της παρούσας, στη σχετική ηλεκτρονική διαδικασία σύναψης δημόσιας σύμβασης στην πλατφόρμα του ΕΣΗΔΗΣ, η οποία είναι προσβάσιμη μέσω της Διαδικτυακής Πύλης (www.promitheus.gov.gr). Αιτήματα παροχής συμπληρωματικών πληροφοριών – διευκρινίσεων υποβάλλονται από εγγεγραμμένους στο σύστημα οικονομικούς φορείς, δηλαδή από εκείνους που διαθέτουν σχετικά διαπιστευτήρια που τους έχουν χορηγηθεί (όνομα χρήστη και κωδικό πρόσβασης) και απαραίτητα το ηλεκτρονικό αρχείο με το

²⁸ Ος «έγγραφο διαδικασίας σύναψης της σύμβασης» ή «έγγραφο της σύμβασης», κατά την έννοια της περ. 14 της παρ.1 του άρθρου 2 του ν. 4412/2016 νοείται κάθε έγγραφο το οποίο παρέχει ή στο οποίο παραπέμπει η Α.Α./Α.Φ. με σκοπό να περιγράψει ή να προσδιορίσει στοιχεία της σύμβασης ή της διαδικασίας ανάθεσης, συμπεριλαμβανομένης της προκήρυξης σύμβασης του άρθρου 63 και 293, της προκαταρκτικής προκήρυξης του άρθρου 62, της περιοδικής ενδεικτικής προκήρυξης του άρθρου 291, αν χρησιμοποιείται ως μέσο προκήρυξης του διαγωνισμού, των τεχνικών προδιαγραφών, του περιγραφικού εγγράφου, των προτεινόμενων όρων της σύμβασης, των υποδειγμάτων για την προσκόμιση των εγγράφων από τους υποψηφίους και τους προσφέροντες, των πληροφοριών σχετικά με τις γενικές και ειδικές υποχρεώσεις και τυχόν πρόσθετων εγγράφων. Επίσης, στην έννοια αυτή περιλαμβάνονται και η διακήρυξη ή η πρόσκληση σε διαπραγμάτευση στις οποίες αναφέρονται όλοι οι ειδικοί και γενικοί όροι σύναψης και εκτέλεσης της σύμβασης, το Ενιαίο Ευρωπαϊκό Έγγραφο Σύμβασης (ΕΕΕΣ), οι συμπληρωματικές πληροφορίες που παρέχει η αναθέτουσα αρχή δυνάμει της παρ. 2 του άρθρου 67 και της παρ. 2 του άρθρου 297, το σχέδιο της σύμβασης μετά των Παραρτημάτων αυτής και η τεχνική συγγραφή υποχρεώσεων που περιλαμβάνει και τις εφαρμοστέες τεχνικές προδιαγραφές

²⁹ Συμπληρώνονται τυχόν άλλα έγγραφα σύμβασης ή τεύχη που η Α.Α. κρίνει αναγκαία με σκοπό να περιγράψει ή να προσδιορίσει στοιχεία της σύμβασης ή της διαδικασίας ανάθεσης.

³⁰ Επιλέγεται κατά κανόνα η εκ του νόμου υποχρεωτική χρήση του ΕΣΗΔΗΣ για την πρόσβαση στα έγγραφα της σύμβασης και την επικοινωνία. Οι επιλογές που ακολουθούν αφορούν περιπτώσεις που δεν είναι δυνατή εν όλω ή εν μέρει η ελεύθερη πλήρης άμεση και δωρεάν ηλεκτρονική πρόσβαση στα έγγραφα της σύμβασης. Επιπλέον, σε περίπτωση που απαιτούνται ειδικά εργαλεία, συσκευές ή μορφότυποι περιγράφονται στο σημείο αυτό ταυτόχρονα με τον τρόπο πρόσβασης των ενδιαφερομένων.

³¹ Επιλέγεται κατά κανόνα η εκ του νόμου υποχρεωτική χρήση του ΕΣΗΔΗΣ για την πρόσβαση στα έγγραφα της σύμβασης και την επικοινωνία. Οι επιλογές που ακολουθούν αφορούν περιπτώσεις που δεν είναι δυνατή εν όλω ή εν μέρει η ελεύθερη πλήρης άμεση και δωρεάν ηλεκτρονική πρόσβαση στα έγγραφα της σύμβασης. Επιπλέον, σε περίπτωση που απαιτούνται ειδικά εργαλεία, συσκευές ή μορφότυποι περιγράφονται στο σημείο αυτό ταυτόχρονα με τον τρόπο πρόσβασης των ενδιαφερομένων.

κείμενο των ερωτημάτων είναι ηλεκτρονικά υπογεγραμμένο. Αιτήματα παροχής διευκρινήσεων που είτε υποβάλλονται με άλλο τρόπο είτε το ηλεκτρονικό αρχείο που τα συνοδεύει δεν είναι ηλεκτρονικά υπογεγραμμένο, δεν εξετάζονται.

Η αναθέτουσα αρχή μπορεί να παρατείνει την προθεσμία παραλαβής των προσφορών, ούτως ώστε όλοι οι ενδιαφερόμενοι οικονομικοί φορείς να μπορούν να λάβουν γνώση όλων των αναγκαίων πληροφοριών για την κατάρτιση των προσφορών στις ακόλουθες περιπτώσεις³²:

α) όταν, για οποιονδήποτε λόγο, πρόσθετες πληροφορίες, αν και ζητήθηκαν από τον οικονομικό φορέα έγκαιρα δεν έχουν παρασχεθεί το αργότερο τέσσερις (4) ημέρες πριν από την προθεσμία που ορίζεται για την παραλαβή των προσφορών,

β) όταν τα έγγραφα της σύμβασης υφίστανται σημαντικές αλλαγές.

Η διάρκεια της παράτασης θα είναι ανάλογη με τη σπουδαιότητα των πληροφοριών που ζητήθηκαν ή των αλλαγών.

Όταν οι πρόσθετες πληροφορίες δεν έχουν ζητηθεί έγκαιρα ή δεν έχουν σημασία για την προετοιμασία κατάλληλων προσφορών, η παράταση της προθεσμίας εναπόκειται στη διακριτική ευχέρεια της αναθέτουσας αρχής.

Τροποποίηση των όρων της διαγωνιστικής διαδικασίας (πχ αλλαγή/μετάθεση της καταληκτικής ημερομηνίας υποβολής προσφορών, καθώς και σημαντικές αλλαγές των εγγράφων της σύμβασης, σύμφωνα με την προηγούμενη παράγραφο) δημοσιεύεται στο ΚΗΜΔΗΣ³³.

2.1.4 Γλώσσα

Τα έγγραφα της σύμβασης έχουν συνταχθεί στην ελληνική γλώσσα. Σε περίπτωση ασυμφωνίας μεταξύ των τμημάτων των εγγράφων της σύμβασης που έχουν συνταχθεί σε περισσότερες γλώσσες, επικρατεί η ελληνική έκδοση.³⁴

Τυχόν προδικαστικές προσφυγές υποβάλλονται στην ελληνική γλώσσα.

Οι **προσφορές**, τα στοιχεία που περιλαμβάνονται σε αυτές, καθώς και τα αποδεικτικά έγγραφα σχετικά με τη μη ύπαρξη λόγου αποκλεισμού και την πλήρωση των κριτηρίων ποιοτικής επιλογής³⁵ συντάσσονται στην ελληνική γλώσσα ή συνοδεύονται από επίσημη μετάφρασή τους στην ελληνική γλώσσα.

Τα αλλοδαπά δημόσια και ιδιωτικά έγγραφα συνοδεύονται από μετάφρασή τους στην ελληνική γλώσσα επικυρωμένη, είτε από πρόσωπο αρμόδιο κατά τις κείμενες διατάξεις της εθνικής νομοθεσίας είτε από πρόσωπο κατά νόμο αρμόδιο της χώρας στην οποία έχει συνταχθεί το έγγραφο.

Τα **αποδεικτικά έγγραφα** συντάσσονται στην ελληνική γλώσσα ή συνοδεύονται από επίσημη μετάφρασή τους στην ελληνική γλώσσα. Στα αλλοδαπά δημόσια έγγραφα και δικαιολογητικά εφαρμόζεται η Συνθήκη της Χάγης της 5.10.1961, που κυρώθηκε με το ν. 1497/1984 (Α' 188). Ειδικά, τα αλλοδαπά ιδιωτικά έγγραφα συνοδεύονται από μετάφρασή τους στην ελληνική γλώσσα επικυρωμένη είτε από πρόσωπο αρμόδιο κατά τις διατάξεις της εθνικής νομοθεσίας είτε από πρόσωπο κατά νόμο αρμόδιο της χώρας στην οποία έχει συνταχθεί το έγγραφο.

Ενημερωτικά και τεχνικά φυλλάδια και άλλα έντυπα, εταιρικά ή μη, με ειδικό τεχνικό περιεχόμενο, δηλαδή έντυπα με αμιγώς τεχνικά χαρακτηριστικά, όπως αριθμούς, αποδόσεις σε διεθνείς μονάδες, μαθηματικούς τύπους και σχέδια, που είναι δυνατόν να διαβαστούν σε κάθε γλώσσα και δεν είναι απαραίτητη η μετάφραση τους, μπορούν να υποβάλλονται σε άλλη γλώσσα, χωρίς να συνοδεύονται από μετάφραση στην ελληνική.³⁶

³² Άρθρο 67, παρ.3 του ν. 4412/2016 & άρθρο 121, παρ.5 του ν. 4412/2016.

³³ Πρβλ έγγραφο ΕΑΑΔΗΣΥ με α.π. 4121/30-07-2020 « Διευκρινίσεις ως προς την τήρηση των διατυπώσεων δημοσιότητας στη διαγωνιστική διαδικασία σε περίπτωση τροποποίησης όρων της διακήρυξης» (ΑΔΑ: ΩΡΗ9ΟΞΤΒ-2ΧΖ)

³⁴ Άρθρο 53, παρ.3 του ν. 4412/2016: Τα έγγραφα της σύμβασης (όπως περιγράφονται στην παρ. 2.1.1) συντάσσονται υποχρεωτικά στην ελληνική γλώσσα και προαιρετικά και σε άλλες γλώσσες, συνολικά ή μερικά. Σε περίπτωση ασυμφωνίας μεταξύ των τμημάτων των εγγράφων της σύμβασης που έχουν συνταχθεί σε περισσότερες γλώσσες, επικρατεί η ελληνική έκδοση.

³⁵ Άρθρο 80 παρ. 10 ν. 4412/2016

³⁶ Άρθρο 92, παρ.4 του ν. 4412/2016

Κατά παρέκκλιση των ως άνω παραγράφων, γίνεται δεκτή η υποβολή ενός ή περισσότερων στοιχείων των προσφορών και των δικαιολογητικών κατακύρωσης, στην αγγλική γλώσσα χωρίς να απαιτείται επικύρωσή τους, στο μέτρο που τα ανωτέρω έγγραφα είναι καταχωρισμένα σε επίσημους ιστότοπους φορέων πιστοποίησης, στους οποίους υπάρχει ελεύθερη πρόσβαση μέσω διαδικτύου και εφόσον ο οικονομικός φορέας παραπέμπει σε αυτούς, προκειμένου η επαλήθευση της ισχύος τους να είναι ευχερής για την αναθέτουσα αρχή³⁷

Κάθε μορφής επικοινωνία με την αναθέτουσα αρχή, καθώς και μεταξύ αυτής και του αναδόχου, θα γίνονται υποχρεωτικά στην ελληνική γλώσσα³⁸.

2.1.5 Εγγυήσεις³⁹

Οι εγγυητικές επιστολές των παραγράφων 2.2.2 και 4.1. εκδίδονται από πιστωτικά ιδρύματα ή χρηματοδοτικά ιδρύματα ή ασφαλιστικές επιχειρήσεις κατά την έννοια των περιπτώσεων β' και γ' της παρ. 1 του άρθρου 14 του ν. 4364/ 2016 (Α'13)⁴⁰, που λειτουργούν νόμιμα στα κράτη - μέλη της Ένωσης ή του Ευρωπαϊκού Οικονομικού Χώρου ή στα κράτη-μέλη της ΣΔΣ και έχουν, σύμφωνα με τις ισχύουσες διατάξεις, το δικαίωμα αυτό. Μπορούν, επίσης, να εκδίδονται από το Τ.Μ.Ε.Δ.Ε. ή να παρέχονται με γραμμάτιο του Ταμείου Παρακαταθηκών και Δανείων με παρακατάθεση σε αυτό του αντίστοιχου χρηματικού ποσού⁴¹. Αν συσταθεί παρακαταθήκη με γραμμάτιο παρακατάθεσης χρεογράφων στο Ταμείο Παρακαταθηκών και Δανείων, τα τοκομερίδια ή μερίσματα που λήγουν κατά τη διάρκεια της εγγύησης επιστρέφονται μετά τη λήξη τους στον υπέρ ου η εγγύηση οικονομικό φορέα.

Οι εγγυητικές επιστολές εκδίδονται κατ' επιλογή των οικονομικών φορέων από έναν ή περισσότερους εκδότες της παραπάνω παραγράφου.

Οι εγγυήσεις αυτές περιλαμβάνουν κατ' ελάχιστον τα ακόλουθα στοιχεία: α) την ημερομηνία έκδοσης, β) τον εκδότη, γ) την αναθέτουσα αρχή προς την οποία απευθύνονται, δ) τον αριθμό της εγγύησης, ε) το ποσό που καλύπτει η εγγύηση, στ) την πλήρη επωνυμία, τον Α.Φ.Μ. και τη διεύθυνση του οικονομικού φορέα υπέρ του οποίου εκδίδεται η εγγύηση (στην περίπτωση ένωσης αναγράφονται όλα τα παραπάνω για κάθε μέλος της ένωσης), ζ) τους όρους ότι: αα) η εγγύηση παρέχεται ανέκκλητα και ανεπιφύλακτα, ο δε εκδότης παραιτείται του δικαιώματος της διαιρέσεως και της διζήσεως, και ββ) ότι σε περίπτωση κατάπτωσης αυτής, το ποσό της κατάπτωσης υπόκειται στο εκάστοτε ισχύον τέλος χαρτοσήμου, η) τα στοιχεία της σχετικής διακήρυξης και την καταληκτική ημερομηνία υποβολής προσφορών, θ) την ημερομηνία λήξης ή τον χρόνο ισχύος της εγγύησης, ι) την ανάληψη υποχρέωσης από τον εκδότη της εγγύησης να καταβάλει το ποσό της εγγύησης ολικά ή μερικά εντός πέντε (5) ημερών μετά από απλή έγγραφη ειδοποίηση εκείνου προς τον οποίο απευθύνεται και ια) στην περίπτωση των εγγυήσεων καλής εκτέλεσης και προκαταβολής, τον αριθμό και τον τίτλο της σχετικής σύμβασης⁴².

Η περ. αα' του προηγούμενου εδαφίου ζ' δεν εφαρμόζεται για τις εγγυήσεις που παρέχονται με γραμμάτιο του Ταμείου Παρακαταθηκών και Δανείων.

Η αναθέτουσα αρχή επικοινωνεί με τους εκδότες των εγγυητικών επιστολών προκειμένου να διαπιστώσει την εγκυρότητά τους.

2.1.6 Προστασία Προσωπικών Δεδομένων

Η αναθέτουσα αρχή ενημερώνει το φυσικό πρόσωπο που υπογράφει την προσφορά ως Προσφέρων ή ως Νόμιμος Εκπρόσωπος Προσφέροντος, ότι η ίδια ή και τρίτοι, κατ' εντολή και για λογαριασμό της, θα επεξεργάζονται προσωπικά δεδομένα που περιέχονται στους φακέλους της προσφοράς και τα αποδεικτικά μέσα τα οποία υποβάλλονται σε αυτήν, στο πλαίσιο του παρόντος Διαγωνισμού, για το σκοπό

³⁷ Παρ. 4 Α του ως άνω άρθρου 92

³⁸ Με την επιφύλαξη της εν όλω ή εν μέρει σύνταξης των εγγράφων σε άλλη γλώσσα

³⁹ Άρθρο 72 ν. 4412/2 016

⁴⁰ Πρβλ. άρθρο 120 ν.4512/2018 (ΦΕΚ Α' 5/17.1.2017), καθώς και άρθρο 15 παρ.1 ν.4541/2018 (ΦΕΚ Α' 93/31.5.2018),

⁴¹ Τα γραμμάτια σύστασης χρηματικής παρακαταθήκης του Ταμείου Παρακαταθηκών και Δανείων, για την παροχή εγγυήσεων συμμετοχής και καλής εκτέλεσης (εγγυοδοτική παρακαταθήκη) συστήνονται σύμφωνα με την ειδική νομοθεσία που διέπει αυτό και ειδικότερα βάσει του άρθρου 4 του π.δ της 30 Δεκεμβρίου 1926/3 Ιανουαρίου 1927 ("Περί συστάσεως και αποδόσεως παρακαταθηκών και καταθέσεων παρά τω Ταμείω Παρακαταθηκών και Δανείων"). Πρβλ. το με αρ. πρωτ. 2756/23-5-2017 έγγραφο της Ε.Α.Α.ΔΗ.ΣΥ. (ΑΔΑ: 7ΝΣΡΟΞΤΒ-975).

⁴² Παρ. 12 άρθρου 72 ν. 4412/2016

της αξιολόγησης των προσφορών και της ενημέρωσης έτερων συμμετεχόντων σε αυτόν, λαμβάνοντας κάθε εύλογο μέτρο για τη διασφάλιση του απόρρητου και της ασφάλειας της επεξεργασίας των δεδομένων και της προστασίας τους από κάθε μορφής αθέμιτη επεξεργασία, σύμφωνα με τις διατάξεις της κείμενης νομοθεσίας περί προστασίας προσωπικών δεδομένων, κατά τα αναλυτικώς αναφερόμενα στην αναλυτική ενημέρωση που επισυνάπτεται στην παρούσα.

2.2 Δικαίωμα Συμμετοχής - Κριτήρια Ποιοτικής Επιλογής

2.2.1 Δικαίωμα συμμετοχής

1. Δικαίωμα συμμετοχής στη διαδικασία σύναψης της παρούσας σύμβασης έχουν φυσικά ή νομικά πρόσωπα και, σε περίπτωση ενώσεων οικονομικών φορέων, τα μέλη αυτών, που είναι εγκατεστημένα σε:

α) κράτος-μέλος της Ένωσης,

β) κράτος-μέλος του Ευρωπαϊκού Οικονομικού Χώρου (Ε.Ο.Χ.),

γ) τρίτες χώρες που έχουν υπογράψει και κυρώσει τη ΣΔΣ⁴³, στο βαθμό που η υπό ανάθεση δημόσια σύμβαση καλύπτεται από τα Παραρτήματα 1, 2, 4, 5, 6 και 7⁴⁴ και τις γενικές σημειώσεις του σχετικού με την Ένωση Προσαρτήματος Ι της ως άνω Συμφωνίας, καθώς και

δ) σε τρίτες χώρες που δεν εμπίπτουν στην περίπτωση γ' της παρούσας παραγράφου και έχουν συνάψει διμερείς ή πολυμερείς συμφωνίες με την Ένωση σε θέματα διαδικασιών ανάθεσης δημοσίων συμβάσεων⁴⁵.

Στο βαθμό που καλύπτονται από τα Παραρτήματα 1, 2, 4 και 5, 6 και 7 και τις γενικές σημειώσεις του σχετικού με την Ένωση Προσαρτήματος Ι της ΣΔΣ, καθώς και τις λοιπές διεθνείς συμφωνίες από τις οποίες δεσμεύεται η Ένωση, οι αναθέτουσες αρχές επιφυλάσσουν για τα έργα, τα αγαθά, τις υπηρεσίες και τους οικονομικούς φορείς των χωρών που έχουν υπογράψει τις εν λόγω συμφωνίες μεταχείριση εξίσου ευνοϊκή με αυτήν που επιφυλάσσουν για τα έργα, τα αγαθά, τις υπηρεσίες και τους οικονομικούς φορείς της Ένωσης⁴⁶.

2. Οικονομικός φορέας συμμετέχει είτε μεμονωμένα είτε ως μέλος ένωσης. Οι ενώσεις οικονομικών φορέων, συμπεριλαμβανομένων και των προσωρινών συμπράξεων, δεν απαιτείται να περιβληθούν συγκεκριμένη νομική μορφή για την υποβολή προσφοράς. Η αναθέτουσα αρχή μπορεί να απαιτήσει από τις ενώσεις οικονομικών φορέων να περιβληθούν συγκεκριμένη νομική μορφή, εφόσον τους ανατεθεί η σύμβαση.

Στις περιπτώσεις υποβολής προσφοράς από ένωση ή σύμπραξη οικονομικών φορέων, όλα τα μέλη της ευθύνονται έναντι της αναθέτουσας αρχής αλληλέγγυα και εις ολόκληρον⁴⁷.

2.2.2 Εγγύηση συμμετοχής⁴⁸

2.2.2.1. Για την έγκυρη συμμετοχή στη διαδικασία σύναψης της παρούσας σύμβασης, κατατίθεται από τους συμμετέχοντες οικονομικούς φορείς (προσφέροντες), εγγυητική επιστολή συμμετοχής⁴⁹, ποσού **εννιακοσίων σαράντα δύο ευρώ (942,00) ευρώ**⁵⁰.

⁴³ Βλ. σχετικά με ΣΔΣ https://www.wto.org/english/tratop_e/gproc_e/gp_gpa_e.htm

⁴⁴ Σύμφωνα με το ισχύον κείμενο της ΣΔΣ, τα σχετικά παραρτήματα που αναφέρονται στο άρθρο 25 αντιστοιχούν πλέον στα 1, 2, 4, 5, 6 και 7.

⁴⁵ Επισημαίνεται ότι απαγορεύεται η συμμετοχή εξωχώρας εταιρείας από «μη συνεργάσιμα κράτη στον φορολογικό τομέα» κατά την έννοια των παρ. 3 και 4 του άρθρου 65 του ν. 4172/2013, καθώς και από κράτη που έχουν προνομιακό φορολογικό καθεστώς, όπως αυτά ορίζονται στον κατάλογο της απόφασης της παρ. 7 του άρθρου 65 του ως άνω Κώδικα, κατά τα αναφερόμενα στην περίπτωση α' και β' της παραγράφου 4 του άρθρου 4 του ν. 3310/2005.

⁴⁶ Πρβλ. σχετικά, σελ. 8 της Ανακοίνωσης της Επιτροπής C (2019) 5494 final «Κατευθυντήριες γραμμές για τη συμμετοχή προσφερόντων και αγαθών από τρίτες χώρες στην αγορά δημοσίων συμβάσεων της ΕΕ».

⁴⁷ Άρθρο 19 ν. 4412/2016.

⁴⁸ Παρ. 1, 2 και 12 του άρθρου 72 του ν.4412/2016.

Στην περίπτωση ένωσης οικονομικών φορέων, η εγγύηση συμμετοχής περιλαμβάνει και τον όρο ότι η εγγύηση καλύπτει τις υποχρεώσεις όλων των οικονομικών φορέων που συμμετέχουν στην ένωση.

Η εγγύηση συμμετοχής πρέπει να ισχύει τουλάχιστον για τριάντα (30) ημέρες μετά τη λήξη του χρόνου ισχύος της προσφοράς του άρθρου 2.4.5 της παρούσας, ήτοι μέχρι, άλλως η προσφορά απορρίπτεται. Η αναθέτουσα αρχή μπορεί, πριν από τη λήξη της προσφοράς, να ζητά από τους προσφέροντες να παρατείνουν, πριν τη λήξη τους, τη διάρκεια ισχύος της προσφοράς και της εγγύησης συμμετοχής.

Οι πρωτότυπες εγγυήσεις συμμετοχής, πλην των εγγυήσεων που εκδίδονται ηλεκτρονικά, προσκομίζονται, σε κλειστό φάκελο με ευθύνη του οικονομικού φορέα, το αργότερο πριν την ημερομηνία και ώρα αποσφράγισης των προσφορών που ορίζεται στην παρ. 3.1 της παρούσας, άλλως η προσφορά απορρίπτεται ως απαράδεκτη, μετά από γνώμη της Επιτροπής Διαγωνισμού.

2.2.2.2. Η εγγύηση συμμετοχής επιστρέφεται στον ανάδοχο με την προσκόμιση της εγγύησης καλής εκτέλεσης.

Η εγγύηση συμμετοχής επιστρέφεται στους λοιπούς προσφέροντες, σύμφωνα με τα ειδικότερα οριζόμενα στην παρ. 3 του άρθρου 72 του ν. 4412/2016⁵¹.

2.2.2.3. Η εγγύηση συμμετοχής καταπίπτει εάν ο προσφέρων: α) αποσύρει την προσφορά του κατά τη διάρκεια ισχύος αυτής, β) παρέχει, εν γνώσει του, ψευδή στοιχεία ή πληροφορίες που αναφέρονται στις παραγράφους 2.2.3 έως 2.2.8, γ) δεν προσκομίζει εγκαίρως τα προβλεπόμενα από την παρούσα δικαιολογητικά (παραγράφοι 2.2.9 και 3.2), δ) δεν προσέλθει εγκαίρως για υπογραφή του συμφωνητικού, ε) υποβάλει μη κατάλληλη προσφορά, με την έννοια της περ. 46 της παρ. 1 του άρθρου 2 του ν. 4412/2016, στ) δεν ανταποκριθεί στη σχετική πρόσκληση της αναθέτουσας αρχής να εξηγήσει την τιμή ή το κόστος της προσφοράς του εντός της τεθείσας προθεσμίας και η προσφορά του απορριφθεί⁵², ζ) στις περιπτώσεις των παρ. 3, 4 και 5 του άρθρου 103 του ν. 4412/2016, περί πρόσκλησης για υποβολή δικαιολογητικών από τον προσωρινό ανάδοχο, αν, κατά τον έλεγχο των παραπάνω δικαιολογητικών, σύμφωνα με τις παραγράφους 3.2 και 3.4 της παρούσας, διαπιστωθεί ότι τα στοιχεία που δηλώθηκαν στο ΕΕΕΣ είναι εκ προθέσεως απατηλά, ή ότι έχουν υποβληθεί πλαστά αποδεικτικά στοιχεία, ή αν, από τα παραπάνω δικαιολογητικά που προσκομίσθηκαν νομίμως και εμπροθέσμως, δεν αποδεικνύεται η μη συνδρομή των λόγων αποκλεισμού της παραγράφου 2.2.3 ή η πλήρωση μιας ή περισσότερων από τις απαιτήσεις των κριτηρίων ποιοτικής επιλογής.

2.2.3 Λόγοι αποκλεισμού⁵³

Αποκλείεται από τη συμμετοχή στην παρούσα διαδικασία σύναψης σύμβασης (διαγωνισμό) οικονομικός φορέας, εφόσον συντρέχει στο πρόσωπό του (εάν πρόκειται για μεμονωμένο φυσικό ή νομικό πρόσωπο) ή σε ένα από τα μέλη του (εάν πρόκειται για ένωση οικονομικών φορέων) ένας ή περισσότεροι από τους ακόλουθους λόγους:

2.2.3.1. Όταν υπάρχει σε βάρος του αμετάκλητη⁵⁴ καταδικαστική απόφαση για ένα από τα ακόλουθα εγκλήματα:

α) συμμετοχή σε εγκληματική οργάνωση, όπως αυτή ορίζεται στο άρθρο 2 της απόφασης-πλαίσιο 2008/841/ΔΕΥ του Συμβουλίου της 24ης Οκτωβρίου 2008, για την καταπολέμηση του οργανωμένου

⁴⁹ Σε περίπτωση υποβολής προσφοράς για ένα ή περισσότερα τμήματα της σύμβασης, το ύψος της εγγύησης συμμετοχής υπολογίζεται επί της εκτιμώμενης αξίας του/των προσφερομένου/ων τμήματος/τμημάτων (β' εδ. παρ. 1 άρθρου 72 ν. 4412/2016).

⁵⁰ Το ποσοστό της εγγύησης συμμετοχής δεν μπορεί να υπερβαίνει το 2% της εκτιμώμενης αξίας της σύμβασης, εκτός ΦΠΑ, με ανάλογη στρογγυλοποίηση, μη συνυπολογιζομένων των δικαιωμάτων προαίρεσης και παράτασης της σύμβασης.

⁵¹ Άρθρο 72 παρ. 3 εδάφιο δεύτερο του ν. 4412/2016.

⁵² Άρθρο 88 σε συνδυασμό με άρθρο 72 ν. 4412/2016

⁵³ Άρθρα 73 και 74 ν. 4412/2016

⁵⁴ Επισημαίνεται ότι η αναφορά στο ΕΕΕΣ σε "τελεσίδικη καταδικαστική απόφαση" νοείται ως "αμετάκλητη καταδικαστική απόφαση", η δε σχετική δήλωση του οικονομικού φορέα στο Μέρος III.A. του ΕΕΕΣ αφορά μόνο σε αμετάκλητες καταδικαστικές αποφάσεις

εγκλήματος (ΕΕ L 300 της 11.11.2008 σ.42), και τα εγκλήματα του άρθρου 187 του Ποινικού Κώδικα (εγκληματική οργάνωση),

β) ενεργητική δωροδοκία, όπως ορίζεται στο άρθρο 3 της σύμβασης περί της καταπολέμησης της δωροδοκίας στην οποία ενέχονται υπάλληλοι των Ευρωπαϊκών Κοινοτήτων ή των κρατών-μελών της Ένωσης (ΕΕ C 195 της 25.6.1997, σ. 1) και στην παρ. 1 του άρθρου 2 της απόφασης-πλαίσιο 2003/568/ΔΕΥ του Συμβουλίου της 22ας Ιουλίου 2003, για την καταπολέμηση της δωροδοκίας στον ιδιωτικό τομέα (ΕΕ L 192 της 31.7.2003, σ. 54), καθώς και όπως ορίζεται στο εθνικό δίκαιο του οικονομικού φορέα, και τα εγκλήματα των άρθρων 159Α (δωροδοκία πολιτικών προσώπων), 236 (δωροδοκία υπαλλήλου), 237 παρ. 2-4 (δωροδοκία δικαστικών λειτουργών), 237Α παρ. 2 (εμπορία επιρροής – μεσάζοντες), 396 παρ. 2 (δωροδοκία στον ιδιωτικό τομέα) του Ποινικού Κώδικα,

γ) απάτη εις βάρος των οικονομικών συμφερόντων της Ένωσης, κατά την έννοια των άρθρων 3 και 4 της Οδηγίας (ΕΕ) 2017/1371 του Ευρωπαϊκού Κοινοβουλίου και του Συμβουλίου της 5^{ης} Ιουλίου 2017 σχετικά με την καταπολέμηση, μέσω του ποινικού δικαίου, της απάτης εις βάρος των οικονομικών συμφερόντων της Ένωσης (L 198/28.07.2017) και τα εγκλήματα των άρθρων 159Α (δωροδοκία πολιτικών προσώπων), 216 (πλαστογραφία), 236 (δωροδοκία υπαλλήλου), 237 παρ. 2-4 (δωροδοκία δικαστικών λειτουργών), 242 (ψευδής βεβαίωση, νόθευση κ.λπ.) 374 (διακεκριμένη κλοπή), 375 (υπεξαίρεση), 386 (απάτη), 386Α (απάτη με υπολογιστή), 386Β (απάτη σχετική με τις επιχορηγήσεις), 390 (απιστία) του Ποινικού Κώδικα και των άρθρων 155 επ. του Εθνικού Τελωνειακού Κώδικα (ν. 2960/2001, Α' 265), όταν αυτά στρέφονται κατά των οικονομικών συμφερόντων της Ευρωπαϊκής Ένωσης ή συνδέονται με την προσβολή αυτών των συμφερόντων, καθώς και τα εγκλήματα των άρθρων 23 (διασυννοριακή απάτη σχετικά με τον ΦΠΑ) και 24 (επικουρικές διατάξεις για την ποινική προστασία των οικονομικών συμφερόντων της Ευρωπαϊκής Ένωσης) του ν. 4689/2020 (Α' 103),

δ) τρομοκρατικά εγκλήματα ή εγκλήματα συνδεδεμένα με τρομοκρατικές δραστηριότητες, όπως ορίζονται, αντιστοίχως, στα άρθρα 3-4 και 5-12 της Οδηγίας (ΕΕ) 2017/541 του Ευρωπαϊκού Κοινοβουλίου και του Συμβουλίου της 15^{ης} Μαρτίου 2017 για την καταπολέμηση της τρομοκρατίας και την αντικατάσταση της απόφασης-πλαισίου 2002/475/ΔΕΥ του Συμβουλίου και για την τροποποίηση της απόφασης 2005/671/ΔΕΥ του Συμβουλίου (ΕΕ L 88/31.03.2017) ή ηθική αυτουργία ή συνέργεια ή απόπειρα διάπραξης εγκλήματος, όπως ορίζονται στο άρθρο 14 αυτής, και τα εγκλήματα των άρθρων 187Α και 187Β του Ποινικού Κώδικα, καθώς και τα εγκλήματα των άρθρων 32-35 του ν. 4689/2020 (Α' 103),

ε) νομιμοποίηση εσόδων από παράνομες δραστηριότητες ή χρηματοδότηση της τρομοκρατίας, όπως αυτές ορίζονται στο άρθρο 1 της Οδηγίας (ΕΕ) 2015/849 του Ευρωπαϊκού Κοινοβουλίου και του Συμβουλίου της 20ης Μαΐου 2015, σχετικά με την πρόληψη της χρησιμοποίησης του χρηματοπιστωτικού συστήματος για τη νομιμοποίηση εσόδων από παράνομες δραστηριότητες ή για τη χρηματοδότηση της τρομοκρατίας, την τροποποίηση του κανονισμού (ΕΕ) αριθμ. 648/2012 του Ευρωπαϊκού Κοινοβουλίου και του Συμβουλίου, και την κατάργηση της οδηγίας 2005/60/ΕΚ του Ευρωπαϊκού Κοινοβουλίου και του Συμβουλίου και της οδηγίας 2006/70/ΕΚ της Επιτροπής (ΕΕ L 141/05.06.2015) και τα εγκλήματα των άρθρων 2 και 39 του ν. 4557/2018 (Α' 139),

στ) παιδική εργασία και άλλες μορφές εμπορίας ανθρώπων, όπως ορίζονται στο άρθρο 2 της Οδηγίας 2011/36/ΕΕ του Ευρωπαϊκού Κοινοβουλίου και του Συμβουλίου της 5ης Απριλίου 2011, για την πρόληψη και την καταπολέμηση της εμπορίας ανθρώπων και για την προστασία των θυμάτων της, καθώς και για την αντικατάσταση της απόφασης-πλαίσιο 2002/629/ΔΕΥ του Συμβουλίου (ΕΕ L 101 της 15.4.2011, σ. 1), και τα εγκλήματα του άρθρου 323Α του Ποινικού Κώδικα (εμπορία ανθρώπων).

Ο οικονομικός φορέας αποκλείεται, επίσης, όταν το πρόσωπο εις βάρος του οποίου εκδόθηκε αμετάκλητη καταδικαστική απόφαση είναι μέλος του διοικητικού, διευθυντικού ή εποπτικού οργάνου του ή έχει εξουσία εκπροσώπησης, λήψης αποφάσεων ή ελέγχου σε αυτό. Η υποχρέωση του προηγούμενου εδαφίου αφορά:

- στις περιπτώσεις εταιρειών περιορισμένης ευθύνης (Ε.Π.Ε.), ιδιωτικών κεφαλαιουχικών εταιρειών (Ι.Κ.Ε.) και προσωπικών εταιρειών (Ο.Ε. και Ε.Ε.) τους διαχειριστές.

- στις περιπτώσεις ανωνύμων εταιρειών (Α.Ε.), τον διευθύνοντα Σύμβουλο, τα μέλη του Διοικητικού Συμβουλίου, καθώς και τα πρόσωπα στα οποία με απόφαση του Διοικητικού Συμβουλίου έχει ανατεθεί το σύνολο της διαχείρισης και εκπροσώπησης της εταιρείας.

- στις περιπτώσεις Συνεταιρισμών, τα μέλη του Διοικητικού Συμβουλίου.

- σε όλες τις υπόλοιπες περιπτώσεις νομικών προσώπων, τον κατά περίπτωση νόμιμο εκπρόσωπο.

Εάν στις ως άνω περιπτώσεις (α) έως (στ) η κατά τα ανωτέρω, περίοδος αποκλεισμού δεν έχει καθοριστεί με αμετάκλητη απόφαση, αυτή ανέρχεται σε πέντε (5) έτη από την ημερομηνία της καταδίκης με αμετάκλητη απόφαση.

2.2.3.2. Στις ακόλουθες περιπτώσεις:

α) όταν ο οικονομικός φορέας έχει αθετήσει τις υποχρεώσεις του όσον αφορά στην καταβολή φόρων ή εισφορών κοινωνικής ασφάλισης και αυτό έχει διαπιστωθεί από δικαστική ή διοικητική απόφαση με τελεσίδικη και δεσμευτική ισχύ, σύμφωνα με διατάξεις της χώρας όπου είναι εγκατεστημένος ή την εθνική νομοθεσία ή

β) όταν η αναθέτουσα αρχή μπορεί να αποδείξει με τα κατάλληλα μέσα ότι ο οικονομικός φορέας έχει αθετήσει τις υποχρεώσεις του όσον αφορά την καταβολή φόρων ή εισφορών κοινωνικής ασφάλισης.

Αν ο οικονομικός φορέας είναι Έλληνας πολίτης ή έχει την εγκατάστασή του στην Ελλάδα, οι υποχρεώσεις του που αφορούν στις εισφορές κοινωνικής ασφάλισης καλύπτουν τόσο την κύρια όσο και την επικουρική ασφάλιση.

Οι υποχρεώσεις των περ. α' και β' της παρ. 2.2.3.2 θεωρείται ότι δεν έχουν αθετηθεί εφόσον δεν έχουν καταστεί ληξιπρόθεσμες ή εφόσον αυτές έχουν υπαχθεί σε δεσμευτικό διακανονισμό που τηρείται.

Δεν αποκλείεται ο οικονομικός φορέας, όταν έχει εκπληρώσει τις υποχρεώσεις του είτε καταβάλλοντας τους φόρους ή τις εισφορές κοινωνικής ασφάλισης που οφείλει, συμπεριλαμβανομένων, κατά περίπτωση, των δεδουλευμένων τόκων ή των προστίμων είτε υπαγόμενος σε δεσμευτικό διακανονισμό για την καταβολή τους στο μέτρο που τηρεί τους όρους του δεσμευτικού κανονισμού.

2.2.3.3 α) Κατ' εξαίρεση, δεν αποκλείονται για τους λόγους των ανωτέρω παραγράφων, εφόσον συντρέχουν οι πιο κάτω επιτακτικοί λόγοι δημόσιου συμφέροντος όπως δημόσιας υγείας ή προστασίας του περιβάλλοντος.

β) Κατ' εξαίρεση, επίσης, ο οικονομικός φορέας δεν αποκλείεται, όταν ο αποκλεισμός, σύμφωνα με την παράγραφο 2.2.3.2, θα ήταν σαφώς δυσανάλογος, ιδίως όταν μόνο μικρά ποσά των φόρων ή των εισφορών κοινωνικής ασφάλισης δεν έχουν καταβληθεί ή όταν ο οικονομικός φορέας ενημερώθηκε σχετικά με το ακριβές ποσό που οφείλεται λόγω αθέτησης των υποχρεώσεών του όσον αφορά στην καταβολή φόρων ή εισφορών κοινωνικής ασφάλισης σε χρόνο κατά τον οποίο δεν είχε τη δυνατότητα να λάβει μέτρα, σύμφωνα με το τελευταίο εδάφιο της παρ. 2 του άρθρου 73 ν. 4412/2016, πριν από την εκπνοή της προθεσμίας υποβολής προσφοράς.

2.2.3.4. Αποκλείεται⁵⁵ από τη συμμετοχή στη διαδικασία σύναψης της παρούσας σύμβασης, οικονομικός φορέας σε οποιαδήποτε από τις ακόλουθες καταστάσεις⁵⁶:

⁵⁵ Οι λόγοι της παραγράφου 2.2.3.4 αποτελούν δυνητικούς λόγους αποκλεισμού, σύμφωνα με το άρθρο 73 παρ. 4 ν. 4412/2016. Κατά συνέπεια, η Α.Α. δύναται να επιλέξει όλους, μερικούς, ή, ενδεχομένως, και κανέναν από τους λόγους αποκλεισμού της παρ. 4, συνεκτιμώντας τα ιδιαίτερα χαρακτηριστικά της υπό ανάθεση σύμβασης (εκτιμώμενη αξία αυτής, ειδικές περιστάσεις κλπ), με σχετική πρόβλεψη στη διακήρυξη (πρβλ. αιτιολογική έκθεση νόμου 4412/2016 - άρθρο 73 παρ. 4). Επισημαίνεται, επίσης, ότι η επιλογή από την Α.Α. λόγου/ων αποκλεισμού της παρ. 4 διαμορφώνει αντιστοίχως τις επιλογές της στα σχετικά πεδία του ΕΕΕΣ, καθώς και τα μέσα απόδειξης του άρθρου 2.2.9.2.

⁵⁶ Ειδικά για τους δυνητικούς λόγους αποκλεισμού πρβλ. την Κατευθυντήρια Οδηγία 20/22-06-2017 της Αρχής (ΑΔΑ: ΩΡΞ3ΟΞΤΒ-9Ρ5). Ειδικότερα, όταν η αναθέτουσα αρχή εξετάζει τη συνδρομή των προϋποθέσεων εφαρμογής των δυνητικών λόγων αποκλεισμού που έχει συμπεριλάβει στα έγγραφα της σύμβασης, πρέπει να δίδει ιδιαίτερη προσοχή στην τήρηση της αρχής της αναλογικότητας (πρβλ και αιτιολογική σκέψη 101 της Οδηγίας 2014/24/ΕΕ).

(α) εάν έχει αθετήσει τις υποχρεώσεις που προβλέπονται στην παρ. 2 του άρθρου 18 του ν. 4412/2016⁵⁷, περι αρχών που εφαρμόζονται στις διαδικασίες σύναψης δημοσίων συμβάσεων,

(β) εάν τελεί υπό πτώχευση ή έχει υπαχθεί σε διαδικασία ειδικής εκκαθάρισης ή τελεί υπό αναγκαστική διαχείριση από εκκαθαριστή ή από το δικαστήριο ή έχει υπαχθεί σε διαδικασία πτωχευτικού συμβιβασμού ή έχει αναστείλει τις επιχειρηματικές του δραστηριότητες ή έχει υπαχθεί σε διαδικασία εξυγίανσης και δεν τηρεί τους όρους αυτής ή εάν βρίσκεται σε οποιαδήποτε ανάλογη κατάσταση προκύπτουσα από παρόμοια διαδικασία, προβλεπόμενη σε εθνικές διατάξεις νόμου. Η αναθέτουσα αρχή μπορεί να μην αποκλείει έναν οικονομικό φορέα ο οποίος βρίσκεται σε μία εκ των καταστάσεων που αναφέρονται στην περίπτωση αυτή, υπό την προϋπόθεση ότι αποδεικνύει ότι ο εν λόγω φορέας είναι σε θέση να εκτελέσει τη σύμβαση, λαμβάνοντας υπόψη τις ισχύουσες διατάξεις και τα μέτρα για τη συνέχιση της επιχειρηματικής του λειτουργίας,⁵⁸

(γ) εάν, με την επιφύλαξη της παραγράφου 3β του άρθρου 44 του ν. 3959/2011 περί ποινικών κυρώσεων και άλλων διοικητικών συνεπειών, υπάρχουν επαρκώς εύλογες ενδείξεις που οδηγούν στο συμπέρασμα ότι ο οικονομικός φορέας συνήψε συμφωνίες με άλλους οικονομικούς φορείς με στόχο τη στρέβλωση του ανταγωνισμού,

δ) εάν μία κατάσταση σύγκρουσης συμφερόντων κατά την έννοια του άρθρου 24 του ν. 4412/2016 δεν μπορεί να θεραπευθεί αποτελεσματικά με άλλα, λιγότερο παρεμβατικά, μέσα,

(ε) εάν μία κατάσταση στρέβλωσης του ανταγωνισμού από την πρότερη συμμετοχή του οικονομικού φορέα κατά την προετοιμασία της διαδικασίας σύναψης σύμβασης, σύμφωνα με όσα ορίζονται στο άρθρο 48 του ν. 4412/2016, δεν μπορεί να θεραπευθεί με άλλα, λιγότερο παρεμβατικά, μέσα,

(στ) εάν έχει επιδείξει σοβαρή ή επαναλαμβανόμενη πλημμέλεια κατά την εκτέλεση ουσιώδους απαίτησης στο πλαίσιο προηγούμενης δημόσιας σύμβασης, προηγούμενης σύμβασης με αναθέτοντα φορέα ή προηγούμενης σύμβασης παραχώρησης που είχε ως αποτέλεσμα την πρόωρη καταγγελία της προηγούμενης σύμβασης, αποζημιώσεις ή άλλες παρόμοιες κυρώσεις,

(ζ) εάν έχει κριθεί ένοχος εκ προθέσεως σοβαρών απατηλών δηλώσεων κατά την παροχή των πληροφοριών που απαιτούνται για την εξακρίβωση της απουσίας των λόγων αποκλεισμού ή την πλήρωση των κριτηρίων επιλογής, έχει αποκρύψει τις πληροφορίες αυτές ή δεν είναι σε θέση να προσκομίσει τα δικαιολογητικά που απαιτούνται κατ' εφαρμογή της παραγράφου 2.2.9.2 της παρούσας,

(η) εάν επιχειρήσει να επηρεάσει με αθέμιτο τρόπο τη διαδικασία λήψης αποφάσεων της αναθέτουσας αρχής, να αποκτήσει εμπιστευτικές πληροφορίες που ενδέχεται να του αποφέρουν αθέμιτο πλεονέκτημα στη διαδικασία σύναψης σύμβασης ή να παράσχει με απατηλό τρόπο παραπλανητικές πληροφορίες που ενδέχεται να επηρεάσουν ουσιωδώς τις αποφάσεις που αφορούν τον αποκλεισμό, την επιλογή ή την ανάθεση,

(θ) εάν η αναθέτουσα αρχή μπορεί να αποδείξει, με κατάλληλα μέσα ότι έχει διαπράξει σοβαρό επαγγελματικό παράπτωμα, το οποίο θέτει εν αμφιβόλω την ακεραιότητά του.

Εάν στις ως άνω περιπτώσεις (α) έως (θ) η περίοδος αποκλεισμού δεν έχει καθοριστεί με αμετάκλητη απόφαση, αυτή ανέρχεται σε τρία (3) έτη από την ημερομηνία έκδοσης πράξης που βεβαιώνει το σχετικό γεγονός.⁵⁹

2.2.3.5. Διατηρείται για λόγους αρίθμησης.

2.2.3.6. Ο οικονομικός φορέας αποκλείεται σε οποιοδήποτε χρονικό σημείο κατά τη διάρκεια της διαδικασίας σύναψης της παρούσας σύμβασης, όταν αποδεικνύεται ότι βρίσκεται, λόγω πράξεων ή παραλείψεων του, είτε πριν είτε κατά τη διαδικασία, σε μία από τις ως άνω περιπτώσεις.

⁵⁷ Η αθέτηση της υποχρέωσης αυτής συνιστά σοβαρό επαγγελματικό παράπτωμα του οικονομικού φορέα κατά την έννοια της περίπτωσης θ' της παραγράφου 4 του άρθρου 73. Πρβλ. άρθρο 18 παρ. 5 του ν. 4412/2106.

⁵⁸ Σχετική δήλωση του προσφέροντος οικονομικού φορέα περιλαμβάνεται στο ΕΕΕΣ

⁵⁹ Παρ. 10 του άρθρου 73 ν.4412/2016.Επίσης, πρβλ. υπ' αριθμ. πρωτ. 6271/30-11-2018 έγγραφο της Αρχής (ΑΔΑ Ψ3Κ80ΞΤΒ-09Β) σχετικά με την απόφαση ΔΕΕ της 24 Οκτωβρίου 2018 στην υπόθεση C-124/2017.

2.2.3.7. Οικονομικός φορέας που εμπίπτει σε μια από τις καταστάσεις που αναφέρονται στις παραγράφους 2.2.3.1 και 2.2.3.4, εκτός από την περ. β αυτής, μπορεί να προσκομίζει στοιχεία⁶⁰, προκειμένου να αποδείξει ότι τα μέτρα που έλαβε επαρκούν για να αποδείξουν την αξιοπιστία του, παρότι συντρέχει ο σχετικός λόγος αποκλεισμού (αυτοκάθαρση). Για τον σκοπό αυτόν, ο οικονομικός φορέας αποδεικνύει ότι έχει καταβάλει ή έχει δεσμευθεί να καταβάλει αποζημίωση για ζημιές που προκλήθηκαν από το ποινικό αδίκημα ή το παράπτωμα, ότι έχει διευκρινίσει τα γεγονότα και τις περιστάσεις με ολοκληρωμένο τρόπο, μέσω ενεργού συνεργασίας με τις ερευνητικές αρχές, και έχει λάβει συγκεκριμένα τεχνικά και οργανωτικά μέτρα, καθώς και μέτρα σε επίπεδο προσωπικού κατάλληλα για την αποφυγή περαιτέρω ποινικών αδικημάτων ή παραπτωμάτων. Τα μέτρα που λαμβάνονται από τους οικονομικούς φορείς αξιολογούνται σε συνάρτηση με τη σοβαρότητα και τις ιδιαίτερες περιστάσεις του ποινικού αδικήματος ή του παραπτώματος. Εάν τα στοιχεία κριθούν επαρκή, ο εν λόγω οικονομικός φορέας δεν αποκλείεται από τη διαδικασία σύναψης σύμβασης. Αν τα μέτρα κριθούν ανεπαρκή, γνωστοποιείται στον οικονομικό φορέα το σκεπτικό της απόφασης αυτής. Οικονομικός φορέας που έχει αποκλειστεί, σύμφωνα με τις κείμενες διατάξεις, με τελεσίδικη απόφαση, σε εθνικό επίπεδο, από τη συμμετοχή σε διαδικασίες σύναψης σύμβασης ή ανάθεσης παραχώρησης δεν μπορεί να κάνει χρήση της ανωτέρω δυνατότητας κατά την περίοδο του αποκλεισμού που ορίζεται στην εν λόγω απόφαση⁶¹.

2.2.3.8. Η απόφαση για την διαπίστωση της επάρκειας ή μη των επανορθωτικών μέτρων κατά την προηγούμενη παράγραφο εκδίδεται σύμφωνα με τα οριζόμενα στις παρ. 8 και 9 του άρθρου 73 του ν. 4412/2016⁶².

2.2.3.9. Οικονομικός φορέας, σε βάρος του οποίου έχει επιβληθεί η κύρωση του οριζόντιου αποκλεισμού σύμφωνα με τις κείμενες διατάξεις και για το χρονικό διάστημα που αυτή ορίζει, αποκλείεται από την παρούσα διαδικασία σύναψης της σύμβασης.

Κριτήρια Επιλογής⁶³

2.2.4 Καταλληλότητα άσκησης επαγγελματικής δραστηριότητας⁶⁴

Οι οικονομικοί φορείς που συμμετέχουν στη διαδικασία σύναψης της παρούσας σύμβασης απαιτείται να ασκούν εμπορική ή βιομηχανική ή βιοτεχνική δραστηριότητα συναφή με το αντικείμενο της προμήθειας.

Οι οικονομικοί φορείς που είναι εγκατεστημένοι σε κράτος μέλος της Ευρωπαϊκής Ένωσης απαιτείται να είναι εγγεγραμμένοι σε ένα από τα επαγγελματικά ή εμπορικά μητρώα που τηρούνται στο κράτος εγκατάστασής τους ή να ικανοποιούν οποιαδήποτε άλλη απαίτηση ορίζεται στο Παράρτημα ΧΙ του Προσαρτήματος Α' του ν. 4412/2016.

Στην περίπτωση οικονομικών φορέων εγκατεστημένων σε κράτος μέλος του Ευρωπαϊκού Οικονομικού Χώρου (Ε.Ο.Χ) ή σε τρίτες χώρες που προσχωρήσει στη ΣΔΣ, ή σε τρίτες χώρες που δεν εμπίπτουν στην προηγούμενη περίπτωση και έχουν συνάψει διμερείς ή πολυμερείς συμφωνίες με την Ένωση σε θέματα διαδικασιών ανάθεσης δημοσίων συμβάσεων, απαιτείται να είναι εγγεγραμμένοι σε αντίστοιχα επαγγελματικά ή εμπορικά μητρώα.

⁶⁰ Σχετικά με την προσκόμιση αποδείξεων για τα επανορθωτικά μέτρα βλ. την απόφαση της 14ης Ιανουαρίου 2021 του ΔΕΕ στην υπόθεση C-387/19

⁶¹ Παρ. 7 άρθρου 73 ν. 4412/2016.

⁶² Πρβλ. απόφαση υπ' αριθμ. 49341 -19/05/2020 (ΦΕΚ 385 τεύχος ΥΟΔΔ, 25-05-2020), η οποία εξακολουθεί να ισχύει έως την έκδοση της απόφασης της παρ. 9 του άρθρου 73 του ν. 4412/2016.

⁶³ Επισημαίνεται ότι όλα τα κριτήρια επιλογής είναι προαιρετικά, τίθενται στην παρούσα διακήρυξη κατά την κρίση και τη διακριτική ευχέρεια της Α.Α. και πρέπει να σχετίζονται και να είναι ανάλογα με το αντικείμενο της σύμβασης (άρθρο 75 παρ. 1 του ν. 4412/2016). Επιπλέον, οι Α.Α. μπορούν να επιβάλλουν στους οικονομικούς φορείς ως απαιτήσεις συμμετοχής μόνο τα κριτήρια που αναφέρονται στις παραγράφους 2.2.4, 2.2.5 και 2.2.6. Έχουν τη δυνατότητα, κατά συνέπεια, να επιλέξουν ένα, περισσότερα ή όλα ενδεχομένως τα ως άνω κριτήρια επιλογής, συνεκτιμώντας τα ιδιαίτερα χαρακτηριστικά της υπό ανάθεση σύμβασης (εκτιμώμενη αξία αυτής, ειδικές περιστάσεις κλπ), με σχετική πρόβλεψη στη διακήρυξη. Οι Α.Α. διαμορφώνουν αντίστοιχα τα πεδία του ΕΕΕΣ, σύμφωνα με την παράγραφο 2.2.9., καθώς και τα μέσα απόδειξης του άρθρου 2.2.9.2. Πρβλ. και την Κατευθυντήρια Οδηγία 13 της Ε.Α.Α.ΔΗ.ΣΥ. "Κριτήρια ποιοτικής επιλογής δημοσίων συμβάσεων και έλεγχος καταλληλότητας: ειδικά η οικονομική και χρηματοοικονομική επάρκεια και η τεχνική και επαγγελματική ικανότητα" (ΑΔΑ ΩΒΥ70ΞΤΒ-ΤΛ7) και ειδικότερα τις Ενότητες III και IV παρ. 1 όπου παρατίθενται σχετικά παραδείγματα.

⁶⁴ Άρθρο 75 παρ. 2 ν. 4412/2016.

Οι εγκατεστημένοι στην Ελλάδα οικονομικοί φορείς απαιτείται να είναι εγγεγραμμένοι στο Βιοτεχνικό ή Εμπορικό ή Βιομηχανικό Επιμελητήριο ή στο Μητρώο Κατασκευαστών Αμυντικού Υλικού.⁶⁵

2.2.5 Οικονομική και χρηματοοικονομική επάρκεια⁶⁶

Δεν απαιτείται (διατηρείται για λόγους αρίθμησης)

2.2.6 Τεχνική και επαγγελματική ικανότητα⁶⁷

Δεν απαιτείται (διατηρείται για λόγους αρίθμησης)

2.2.7 Πρότυπα διασφάλισης ποιότητας και πρότυπα περιβαλλοντικής διαχείρισης⁶⁸

Οι οικονομικοί φορείς για την παρούσα διαδικασία σύναψης σύμβασης οφείλουν να διαθέτουν εν ισχύ την ημερομηνία διεξαγωγής του διαγωνισμού:

- Πιστοποιητικά συμμόρφωσης συστημάτων, διαχείρισης ποιότητας EN/ISO 9001, περιβαλλοντικής διαχείρισης EN/ISO 14001, διαχείρισης Υγείας και Ασφάλειας στο χώρο εργασίας OHSAS 18001 και ενεργειακής διαχείρισης EN/ISO 50001 ή άλλων ισοδυνάμων για την δραστηριότητά τους, τα οποία πρέπει να βρίσκονται σε ισχύ κατά την υποβολή της προσφοράς.

Η αναθέτουσα αρχή αναγνωρίζει ισοδύναμα πιστοποιητικά που έχουν εκδοθεί από φορείς διαπιστευμένους από ισοδύναμους Οργανισμούς διαπίστευσης, εδρεύοντες και σε άλλα κράτη - μέλη. Επίσης, κάνει δεκτά άλλα αποδεικτικά στοιχεία για ισοδύναμα μέτρα διασφάλισης ποιότητας, εφόσον ο ενδιαφερόμενος οικονομικός φορέας δεν είχε τη δυνατότητα να αποκτήσει τα εν λόγω πιστοποιητικά εντός των σχετικών προθεσμιών για λόγους για τους οποίους δεν ευθύνεται ο ίδιος, υπό την προϋπόθεση ότι ο οικονομικός φορέας αποδεικνύει ότι τα προτεινόμενα μέτρα διασφάλισης ποιότητας πληρούν τα απαιτούμενα πρότυπα διασφάλισης ποιότητας.

Δεν γίνονται δεκτές βεβαιώσεις επιτυχούς αξιολόγησης χωρίς την έκδοση πιστοποιητικού. Πλέον του πιστοποιητικού οι διαγωνιζόμενοι πρέπει να προσκομίσουν τις βεβαιώσεις για τις ετήσιες επιθεωρήσεις που τυχόν απαιτούνται.

Υπό τους ίδιους όρους στις ενώσεις οικονομικών φορέων, όλοι οι οικονομικοί φορείς που συμμετέχουν στην ένωση πρέπει να διαθέτουν τα ανωτέρω πιστοποιητικά συμμόρφωσης.

2.2.8 Στήριξη στην ικανότητα τρίτων – Υπεργολαβία

2.2.8.1. Στήριξη στην ικανότητα τρίτων⁶⁹

Οι οικονομικοί φορείς μπορούν, όσον αφορά στα κριτήρια της οικονομικής και χρηματοοικονομικής επάρκειας (της παραγράφου 2.2.5) και τα σχετικά με την τεχνική και επαγγελματική ικανότητα (της παραγράφου 2.2.6), να στηρίζονται στις ικανότητες άλλων φορέων, ασχέτως της νομικής φύσης των δεσμών τους με αυτούς⁷⁰. Στην περίπτωση αυτή, αποδεικνύουν ότι θα έχουν στη διάθεσή τους τους

⁶⁵ Παράρτημα XI Προσαρτήματος Α ν. 4412/2016.

⁶⁶ Άρθρο 75 παρ. 3 ν. 4412/2016. Επισημαίνεται, περαιτέρω, ότι οι Α.Α. μπορούν (χωρίς αυτό να είναι υποχρεωτικό) να διαμορφώσουν την παρούσα παράγραφο είτε απαιτώντας, ως προς τα κριτήρια που επιλέγουν, ελάχιστα επίπεδα οικονομικής και χρηματοοικονομικής επάρκειας, τα οποία πρέπει να καλύπτουν οι προσφέροντες οικονομικοί φορείς με αναφορά σε συγκεκριμένα μεγέθη (π.χ. κύκλος εργασιών 200.000 ευρώ τα 3 τελευταία έτη), είτε ζητώντας από τους οικονομικούς φορείς να δηλώσουν τις ζητούμενες πληροφορίες αναφέροντας τη μεθοδολογία με την οποία θα αξιολογήσουν τις πληροφορίες αυτές.

⁶⁷ Άρθρο 75 παρ. 4 ν. 4412/2016.

⁶⁸ Άρθρο 82 ν. 4412/2016. Επισημαίνεται ότι τα πρότυπα είναι προαιρετικά, ήτοι τίθενται στην παρούσα διακήρυξη, κατά την κρίση και τη διακριτική ευχέρεια της Α.Α. και πρέπει να σχετίζονται και να είναι ανάλογα με το αντικείμενο της σύμβασης.

⁶⁹ Άρθρο 78 ν. 4412/2016

⁷⁰ Δύνανται, επίσης, να στηρίζονται και στις ικανότητες του/ των υπεργολάβων, στους οποίους προτίθενται να αναθέσουν την εκτέλεση τμήματος/ τμημάτων της υπό ανάθεση σύμβασης.

αναγκαίους πόρους, με την προσκόμιση της σχετικής δέσμευσης των φορέων στην ικανότητα των οποίων στηρίζονται.

Η εκτέλεση των εργασιών τοποθέτησης γίνεται υποχρεωτικά από τον προσφέροντα ή, αν η προσφορά υποβάλλεται από ένωση οικονομικών φορέων, από έναν από τους συμμετέχοντες στην ένωση αυτή⁷¹.

Η αναθέτουσα αρχή ελέγχει αν οι φορείς, στις ικανότητες των οποίων προτίθεται να στηριχθεί ο οικονομικός φορέας, πληρούν κατά περίπτωση τα σχετικά κριτήρια επιλογής και εάν συντρέχουν λόγοι αποκλεισμού της παραγράφου 2.2.3.. Ο οικονομικός φορέας υποχρεούται να αντικαταστήσει έναν φορέα στην ικανότητα του οποίου στηρίζεται, εφόσον ο τελευταίος δεν πληροί το σχετικό κριτήριο επιλογής ή για τον οποίο συντρέχουν λόγοι αποκλεισμού, εντός προθεσμίας τριάντα (30) ημερών από την σχετική πρόσκληση της αναθέτουσας αρχής, η οποία απευθύνεται στον οικονομικό φορέα μέσω της λειτουργικότητας «Επικοινωνία» του ΕΣΗΔΗΣ. Ο φορέας που αντικαθιστά φορέα του προηγούμενου εδαφίου δεν επιτρέπεται να αντικατασταθεί εκ νέου.

2.2.8.2. Υπεργολαβία

Ο οικονομικός φορέας αναφέρει στην προσφορά του το τμήμα της σύμβασης που προτίθεται να αναθέσει υπό μορφή υπεργολαβίας σε τρίτους, καθώς και τους υπεργολάβους που προτείνει. Στην περίπτωση που ο προσφέρων αναφέρει στην προσφορά του ότι προτίθεται να αναθέσει τμήμα(τα) της σύμβασης υπό μορφή υπεργολαβίας σε τρίτους σε ποσοστό που υπερβαίνει το τριάντα τοις εκατό (30%) της συνολικής αξίας της σύμβασης, η αναθέτουσα αρχή ελέγχει ότι δεν συντρέχουν οι λόγοι αποκλεισμού της παραγράφου 2.2.3 της παρούσας⁷². Ο οικονομικός φορέας υποχρεούται να αντικαταστήσει έναν υπεργολάβο, εφόσον συντρέχουν στο πρόσωπό του λόγοι αποκλεισμού της ως άνω παραγράφου 2.2.3..

2.2.9 Κανόνες απόδειξης ποιοτικής επιλογής

Το δικαίωμα συμμετοχής των οικονομικών φορέων και οι όροι και προϋποθέσεις συμμετοχής τους, όπως ορίζονται στις παραγράφους 2.2.1 έως 2.2.8, κρίνονται κατά την υποβολή της προσφοράς δια του ΕΕΕΣ, κατά τα οριζόμενα στην παράγραφο 2.2.9.1, κατά την υποβολή των δικαιολογητικών της παραγράφου 2.2.9.2 και κατά τη σύναψη της σύμβασης δια της υπεύθυνης δήλωσης, της περ. δ' της παρ. 3 του άρθρου 105 του ν. 4412/2016.

Στην περίπτωση που ο οικονομικός φορέας στηρίζεται στις ικανότητες άλλων φορέων, σύμφωνα με την παράγραφο 2.2.8. της παρούσας, οι φορείς στην ικανότητα των οποίων στηρίζεται υποχρεούνται να αποδεικνύουν, κατά τα οριζόμενα στις παραγράφους 2.2.9.1 και 2.2.9.2, ότι δεν συντρέχουν οι λόγοι αποκλεισμού της παραγράφου 2.2.3 της παρούσας και ότι πληρούν τα σχετικά κριτήρια επιλογής κατά περίπτωση⁷³.

Στην περίπτωση που ο οικονομικός φορέας αναφέρει στην προσφορά του ότι προτίθεται να αναθέσει τμήμα(τα) της σύμβασης υπό μορφή υπεργολαβίας σε τρίτους σε ποσοστό που υπερβαίνει το τριάντα τοις εκατό (30%) της συνολικής αξίας της σύμβασης, οι υπεργολάβοι υποχρεούνται να αποδεικνύουν, κατά τα οριζόμενα στις παραγράφους 2.2.9.1 και 2.2.9.2, ότι δεν συντρέχουν οι λόγοι αποκλεισμού της παραγράφου 2.2.3 της παρούσας⁷⁴.

Αν επέλθουν μεταβολές στις προϋποθέσεις τις οποίες οι προσφέροντες δηλώσουν ότι πληρούν, σύμφωνα με το παρόν άρθρο, οι οποίες επέλθουν ή για τις οποίες λάβουν γνώση μετά την συμπλήρωση του ΕΕΕΣ

⁷¹ Δυνατότητα της Α.Α. σύμφωνα με το άρθρο 78 παρ. 2 ν. 4412/2016 να απαιτεί την εκτέλεση ορισμένων κρίσιμων καθηκόντων απευθείας από τον ίδιο τον προσφέροντα ή, αν η προσφορά υποβάλλεται από ένωση οικονομικών φορέων, από έναν από τους συμμετέχοντες στην ένωση αυτή. Τίθεται κατά την κρίση της Α.Α., άλλως διαγράφεται.

⁷² Ο όρος αυτός μπορεί να τεθεί, κατά την κρίση της αναθέτουσας αρχής, και στην περίπτωση ποσοστού μικρότερου του 30% της εκτιμώμενης αξίας της σύμβασης (πρβλ. παρ. 5 άρθρου 131 του ν. 4412/2016).

⁷³ Άρθρο 78 παρ. 1 ν. 4412/2016.

⁷⁴ Άρθρο 131 παρ. 6 ν. 4412/2016

και μέχρι την ημέρα της έγγραφης πρόσκλησης για την σύναψη του συμφωνητικού οι προσφέροντες οφείλουν να ενημερώσουν αμελλητί την αναθέτουσα αρχή⁷⁵.

2.2.9.1 Προκαταρκτική απόδειξη κατά την υποβολή προσφορών

Προς προκαταρκτική απόδειξη ότι οι προσφέροντες οικονομικοί φορείς: α) δεν βρίσκονται σε μία από τις καταστάσεις της παραγράφου 2.2.3 και β) πληρούν τα σχετικά κριτήρια επιλογής των παραγράφων 2.2.4, 2.2.5, 2.2.6 και 2.2.7 της παρούσης, προσκομίζουν κατά την υποβολή της προσφοράς τους, ως δικαιολογητικό συμμετοχής, το προβλεπόμενο από το άρθρο 79 παρ. 1 και 3 του ν. 4412/2016 Ευρωπαϊκό Ενιαίο Έγγραφο Σύμβασης (ΕΕΕΣ), σύμφωνα με το επισυναπτόμενο στην παρούσα Παράρτημα V - ΕΕΕΣ, το οποίο ισοδυναμεί με ενημερωμένη υπεύθυνη δήλωση, με τις συνέπειες του ν. 1599/1986. Το ΕΕΕΣ⁷⁶ καταρτίζεται βάσει του τυποποιημένου εντύπου του Παραρτήματος 2 του Κανονισμού (ΕΕ) 2016/7 και συμπληρώνεται από τους προσφέροντες οικονομικούς φορείς σύμφωνα με τις οδηγίες του Παραρτήματος 1.⁷⁷

Το ΕΕΕΣ φέρει υπογραφή με ημερομηνία εντός του χρονικού διαστήματος κατά το οποίο μπορούν να υποβάλλονται προσφορές. Αν στο διάστημα που μεσολαβεί μεταξύ της ημερομηνίας υπογραφής του ΕΕΕΣ και της καταληκτικής ημερομηνίας υποβολής προσφορών έχουν επέλθει μεταβολές στα δηλωθέντα στοιχεία, εκ μέρους του, στο ΕΕΕΣ, ο οικονομικός φορέας αποσύρει την προσφορά του, χωρίς να απαιτείται απόφαση της αναθέτουσας αρχής. Στη συνέχεια μπορεί να την υποβάλει εκ νέου με επίκαιρο ΕΕΕΣ.⁷⁸

Ο οικονομικός φορέας δύναται να διευκρινίζει τις δηλώσεις και πληροφορίες που παρέχει στο ΕΕΕΣ με συνοδευτική υπεύθυνη δήλωση, την οποία υποβάλλει μαζί με αυτό.⁷⁹

Κατά την υποβολή του ΕΕΕΣ, καθώς και της συνοδευτικής υπεύθυνης δήλωσης, είναι δυνατή, με μόνη την υπογραφή του κατά περίπτωση εκπροσώπου του οικονομικού φορέα, η προκαταρκτική απόδειξη των λόγων αποκλεισμού που αναφέρονται στην παράγραφο 2.2.3 της παρούσας, για το σύνολο των φυσικών προσώπων που είναι μέλη του διοικητικού, διευθυντικού ή εποπτικού οργάνου του ή έχουν εξουσία εκπροσώπησης, λήψης αποφάσεων ή ελέγχου σε αυτόν.

Ως εκπρόσωπος του οικονομικού φορέα νοείται ο νόμιμος εκπρόσωπος αυτού, όπως προκύπτει από το ισχύον καταστατικό ή το πρακτικό εκπροσώπησης του κατά το χρόνο υποβολής της προσφοράς ή το αρμοδίως εξουσιοδοτημένο φυσικό πρόσωπο να εκπροσωπεί τον οικονομικό φορέα για διαδικασίες σύναψης συμβάσεων ή για συγκεκριμένη διαδικασία σύναψης σύμβασης.

Στην περίπτωση υποβολής προσφοράς από ένωση οικονομικών φορέων το ΕΕΕΣ υποβάλλεται χωριστά από κάθε μέλος της ένωσης. Στο ΕΕΕΣ απαιτητήτως πρέπει να προσδιορίζεται η έκταση και το είδος της συμμετοχής του (συμπεριλαμβανομένης της κατανομής αμοιβής μεταξύ τους) κάθε μέλους της ένωσης, καθώς και ο εκπρόσωπος/συντονιστής αυτής.⁸⁰

Ο οικονομικός φορέας φέρει την ειδική υποχρέωση, να δηλώσει, μέσω του ΕΕΕΣ,⁸¹ την κατάστασή του σε σχέση με τους λόγους που προβλέπονται στο άρθρο 73 του ν. 4412/2016 και την παράγραφο 2.2.3 της

⁷⁵ Άρθρο 104 σε συνδυασμό με τις παρ. 4 και 5 του άρθρου 105 του ν. 4412/2016

⁷⁶ Το ΕΕΕΣ περιλαμβάνει τα ακόλουθα Μέρη: Μέρος I Πληροφορίες σχετικά με τη διαδικασία σύναψης σύμβασης και την αναθέτουσα αρχή, Μέρος II Πληροφορίες σχετικά με τον οικονομικό φορέα, Μέρος III Κριτήρια αποκλεισμού, Μέρος IV Κριτήρια Επιλογής, Μέρος VI Τελικές δηλώσεις.

⁷⁷ Από τις 2-5-2019, παρέχεται η ηλεκτρονική υπηρεσία [Promitheus ESPDint \(https://esp dint.eprocurement.gov.gr/\)](https://esp dint.eprocurement.gov.gr/) που προσφέρει τη δυνατότητα ηλεκτρονικής σύνταξης και διαχείρισης του Ευρωπαϊκού Ενιαίου Εγγράφου Σύμβασης (ΕΕΕΣ). Μπορείτε να δείτε τη σχετική ανακοίνωση στη Διαδικτυακή Πύλη του ΕΣΗΔΗΣ www.promitheus.gov.gr Πρβλ και το Διορθωτικό (Επίσημη Εφημερίδα της Ευρωπαϊκής Ένωσης L 17/65 της 23ης Ιανουαρίου 2018) στον Εκτελεστικό Κανονισμό (ΕΕ) 2016/7 για την καθιέρωση του τυποποιημένου εντύπου για το Ευρωπαϊκό Ενιαίο Έγγραφο Προμήθειας, με το οποίο επιλύθηκαν τα σχετικά ζητήματα ορολογίας που υπήρχαν στο αρχικό επίσημο ελληνικό κείμενο του Εκτελεστικού Κανονισμού, Μπορείτε να δείτε το σχετικό Διορθωτικό στην ακόλουθη διαδρομή [https://eur-lex.europa.eu/legal-content/EL/TXT/HTML/?uri=CELEX:32016R0007R\(01\)&from=EL](https://eur-lex.europa.eu/legal-content/EL/TXT/HTML/?uri=CELEX:32016R0007R(01)&from=EL)

⁷⁸ Άρθρο 79Α παρ. 4 του ν. 4412/2016

⁷⁹ Άρθρο 79 παρ. 9 του ν. 4412/2016

⁸⁰ Άρθρο 96 παρ. 7 του ν. 4412/2016

⁸¹ βλ. Δ.Ε.Ε. απόφαση της 19.6.2019, Meca, C-41/18, EU:C:2019:507, σκ. 28

παρούσης⁸² και ταυτόχρονα να επικαλεσθεί και τυχόν ληφθέντα μέτρα προς αποκατάσταση της αξιοπιστίας του.

Ιδίως επισημαίνεται ότι κατά την απάντηση οικονομικού φορέα στο σχετικό πεδίο του ΕΕΕΣ για τυχόν σύναψη συμφωνιών με άλλους οικονομικούς φορείς με στόχο τη στρέβλωση του ανταγωνισμού, η συνδρομή περιστάσεων, όπως η πάροδος της τριετούς περιόδου της ισχύος του λόγου αποκλεισμού (παραγράφου 10 του άρθρου 73) ή η εφαρμογή της διάταξης της παραγράφου 3β του άρθρου 44 του ν. 3959/2011, σύμφωνα με την περ. γ της παραγράφου 2.2.3.4 της παρούσης, αναλύεται στο σχετικό πεδίο που προβάλλει κατόπιν θετικής απάντησης⁸³.

Όσον αφορά στις υποχρεώσεις του ως προς την καταβολή φόρων ή εισφορών κοινωνικής ασφάλισης (περ. α' και β' της παρ. 2 του άρθρου 73 του ν. 4412/2016) αυτές θεωρείται ότι δεν έχουν αθετηθεί εφόσον δεν έχουν καταστεί ληξιπρόθεσμες ή εφόσον έχουν υπαχθεί σε δεσμευτικό διακανονισμό που τηρείται. Στην περίπτωση αυτή, ο οικονομικός φορέας δεν υποχρεούται να απαντήσει καταφατικά στο σχετικό πεδίο του ΕΕΕΣ με το οποίο ερωτάται εάν ο οικονομικός φορέας έχει ανεκπλήρωτες υποχρεώσεις όσον αφορά στην καταβολή φόρων ή εισφορών κοινωνικής ασφάλισης ή, κατά περίπτωση, εάν έχει αθετήσει τις παραπάνω υποχρεώσεις του⁸⁴.

2.2.9.2 Αποδεικτικά μέσα⁸⁵

A. Για την απόδειξη της μη συνδρομής λόγων αποκλεισμού κατ' άρθρο 2.2.3 και της πλήρωσης των κριτηρίων ποιοτικής επιλογής κατά τις παραγράφους 2.2.4, 2.2.5, 2.2.6 και 2.2.7, οι οικονομικοί φορείς προσκομίζουν τα δικαιολογητικά του παρόντος. Η προσκόμιση των εν λόγω δικαιολογητικών γίνεται κατά τα οριζόμενα στο άρθρο 3.2 από τον προσωρινό ανάδοχο. Η αναθέτουσα αρχή μπορεί να ζητεί από προσφέροντες, σε οποιοδήποτε χρονικό σημείο κατά τη διάρκεια της διαδικασίας, να υποβάλλουν όλα ή ορισμένα δικαιολογητικά, όταν αυτό απαιτείται για την ορθή διεξαγωγή της διαδικασίας.

Οι οικονομικοί φορείς δεν υποχρεούνται να υποβάλλουν δικαιολογητικά ή άλλα αποδεικτικά στοιχεία, αν και στο μέτρο που η αναθέτουσα αρχή έχει τη δυνατότητα να λαμβάνει τα πιστοποιητικά ή τις συναφείς πληροφορίες απευθείας μέσω πρόσβασης σε εθνική βάση δεδομένων σε οποιοδήποτε κράτος - μέλος της Ένωσης, η οποία διατίθεται δωρεάν, όπως εθνικό μητρώο συμβάσεων, εικονικό φάκελο επιχείρησης, ηλεκτρονικό σύστημα αποθήκευσης εγγράφων ή σύστημα προεπιλογής. Η δήλωση για την πρόσβαση σε εθνική βάση δεδομένων εμπεριέχεται στο Ευρωπαϊκό Ενιαίο Έγγραφο Σύμβασης (ΕΕΕΣ), στο οποίο περιέχονται επίσης οι πληροφορίες που απαιτούνται για τον συγκεκριμένο σκοπό, όπως η ηλεκτρονική διεύθυνση της βάσης δεδομένων, τυχόν δεδομένα αναγνώρισης και, κατά περίπτωση, η απαραίτητη δήλωση συναίνεσης.

Οι οικονομικοί φορείς δεν υποχρεούνται να υποβάλουν δικαιολογητικά, όταν η αναθέτουσα αρχή που έχει αναθέσει τη σύμβαση διαθέτει ήδη τα ως άνω δικαιολογητικά και αυτά εξακολουθούν να ισχύουν⁸⁶.

Τα δικαιολογητικά του παρόντος υποβάλλονται και γίνονται αποδεκτά σύμφωνα με την παράγραφο 2.4.2.5. και 3.2 της παρούσας.

Τα αποδεικτικά έγγραφα συντάσσονται στην ελληνική γλώσσα ή συνοδεύονται από επίσημη μετάφρασή τους στην ελληνική γλώσσα σύμφωνα με την παράγραφο 2.1.4.

B. 1. Για την απόδειξη της μη συνδρομής των λόγων αποκλεισμού της παραγράφου 2.2.3 οι προσφέροντες οικονομικοί φορείς προσκομίζουν αντίστοιχα τα δικαιολογητικά που αναφέρονται παρακάτω.

⁸² Βλ. ενδεικτικά ΣτΕ 754/2020, 753/2020 (Δ' Τμήμα)

⁸³ Παρ. 1 του άρθρου 79 του ν. 4412/2016, όπως τροποποιήθηκε με την παρ. 5 του άρθρου 235 του ν. 4635/2019.

⁸⁴ Παρ. 2^Α άρθρου 73 σε συνδυασμό με την παρ. 8 του άρθρου 79 του ν. 4412/2016

⁸⁵ Άρθρο 80 ν. 4412/2016. Επισημαίνεται, περαιτέρω ότι η Α.Α. ζητάει από τους οικονομικούς φορείς να προσκομίσουν μόνο εκείνα τα αποδεικτικά μέσα που ανταποκρίνονται στους λόγους αποκλεισμού και στα κριτήρια επιλογής που έχει ορίσει στις παραγράφους 2.2.3 έως 2.2.8 της παρούσας. Εάν, για παράδειγμα, δεν απαιτήσει ελάχιστα επίπεδα χρηματοοικονομικής επάρκειας των οικονομικών φορέων, τότε δεν θα ζητήσει ούτε τα αποδεικτικά μέσα της παρ. Β.3 της παρούσας

⁸⁶ Άρθρο 79 παρ. 6 ν. 4412/2016.

Αν το αρμόδιο για την έκδοση των ανωτέρω κράτος-μέλος ή χώρα δεν εκδίδει τέτοιου είδους έγγραφα ή πιστοποιητικά ή όπου το έγγραφο ή τα πιστοποιητικά αυτά δεν καλύπτουν όλες τις περιπτώσεις που αναφέρονται στις παραγράφους 2.2.3.1 και 2.2.3.2 περ. α' και β', καθώς και στην περ. β' της παραγράφου 2.2.3.4, τα έγγραφα ή τα πιστοποιητικά μπορεί να αντικαθίστανται από ένορκη βεβαίωση ή, στα κράτη - μέλη ή στις χώρες όπου δεν προβλέπεται ένορκη βεβαίωση, από υπεύθυνη δήλωση του ενδιαφερομένου ενώπιον αρμόδιας δικαστικής ή διοικητικής αρχής, συμβολαιογράφου ή αρμόδιου επαγγελματικού ή εμπορικού οργανισμού του κράτους - μέλους ή της χώρας καταγωγής ή της χώρας όπου είναι εγκατεστημένος ο οικονομικός φορέας. Οι αρμόδιες δημόσιες αρχές παρέχουν, όπου κρίνεται αναγκαίο, επίσημη δήλωση στην οποία αναφέρεται ότι δεν εκδίδονται τα έγγραφα ή τα πιστοποιητικά της παρούσας παραγράφου ή ότι τα έγγραφα αυτά δεν καλύπτουν όλες τις περιπτώσεις που αναφέρονται στις παραγράφους 2.2.3.1 και 2.2.3.2 περ. α' και β', καθώς και στην περ. β' της παραγράφου 2.2.3.4. Οι επίσημες δηλώσεις καθίστανται διαθέσιμες μέσω του επιγραμμικού αποθετηρίου πιστοποιητικών (e-Certis) του άρθρου 81 του ν. 4412/2016.

Ειδικότερα οι οικονομικοί φορείς προσκομίζουν:

α) για την παράγραφο 2.2.3.1 απόσπασμα του σχετικού μητρώου, όπως του ποινικού μητρώου ή, ελλείψει αυτού, ισοδύναμο έγγραφο που εκδίδεται από αρμόδια δικαστική ή διοικητική αρχή του κράτους-μέλους ή της χώρας καταγωγής ή της χώρας όπου είναι εγκατεστημένος ο οικονομικός φορέας, από το οποίο προκύπτει ότι πληρούνται αυτές οι προϋποθέσεις, που να έχει εκδοθεί έως τρεις (3) μήνες πριν από την υποβολή του.

Η υποχρέωση προσκόμισης του ως άνω αποσπάσματος αφορά και στα μέλη του διοικητικού, διευθυντικού ή εποπτικού οργάνου του εν λόγω οικονομικού φορέα ή στα πρόσωπα που έχουν εξουσία εκπροσώπησης, λήψης αποφάσεων ή ελέγχου σε αυτό κατά τα ειδικότερα αναφερόμενα στην ως άνω παράγραφο 2.2.3.1,

β) για την παράγραφο 2.2.3.2 πιστοποιητικό που εκδίδεται από την αρμόδια αρχή του οικείου κράτους - μέλους ή χώρας, που να είναι εν ισχύ κατά το χρόνο υποβολής του, άλλως, στην περίπτωση που δεν αναφέρεται σε αυτό χρόνος ισχύος, που να έχει εκδοθεί έως τρεις (3) μήνες πριν από την υποβολή του.

Ιδίως οι οικονομικοί φορείς που είναι εγκατεστημένοι στην Ελλάδα προσκομίζουν:

i) Για την απόδειξη της εκπλήρωσης των φορολογικών υποχρεώσεων της παραγράφου 2.2.3.2 περίπτωση (α) αποδεικτικό ενημερότητας εκδιδόμενο από την Α.Α.Δ.Ε..

ii) Για την απόδειξη της εκπλήρωσης των υποχρεώσεων προς τους οργανισμούς κοινωνικής ασφάλισης της παραγράφου 2.2.3.2 περίπτωση α' πιστοποιητικό εκδιδόμενο από τον e-ΕΦΚΑ.

iii) Για την παράγραφο 2.2.3.2 περίπτωση α', πλέον των ως άνω πιστοποιητικών, υπεύθυνη δήλωση ότι δεν έχει εκδοθεί δικαστική ή διοικητική απόφαση με τελεσίδικη και δεσμευτική ισχύ για την αθέτηση των υποχρεώσεών τους όσον αφορά στην καταβολή φόρων ή εισφορών κοινωνικής ασφάλισης.

γ) για την παράγραφο 2.2.3.4⁸⁷ περίπτωση β' πιστοποιητικό που εκδίδεται από την αρμόδια αρχή του οικείου κράτους - μέλους ή χώρας, που να έχει εκδοθεί έως τρεις (3) μήνες πριν από την υποβολή του.

Ιδίως οι οικονομικοί φορείς που είναι εγκατεστημένοι στην Ελλάδα προσκομίζουν:

i) Ενιαίο Πιστοποιητικό Δικαστικής Φερεγγυότητας από το αρμόδιο Πρωτοδικείο, από το οποίο προκύπτει ότι δεν τελούν υπό πτώχευση, πτωχευτικό συμβιβασμό ή υπό αναγκαστική διαχείριση ή δικαστική εκκαθάριση ή ότι δεν έχουν υπαχθεί σε διαδικασία εξυγίανσης. Για τις ΙΚΕ προσκομίζεται επιπλέον και πιστοποιητικό του Γ.Ε.Μ.Η. περί μη έκδοσης απόφασης λύσης ή κατάθεσης αίτησης λύσης του νομικού προσώπου, ενώ για τις ΕΠΕ προσκομίζεται επιπλέον πιστοποιητικό μεταβολών.

ii) Πιστοποιητικό του Γ.Ε.Μ.Η. από το οποίο προκύπτει ότι το νομικό πρόσωπο δεν έχει λυθεί και τεθεί υπό εκκαθάριση με απόφαση των εταίρων.

⁸⁷ Εφόσον η αναθέτουσα αρχή την επιλέξει ως λόγο αποκλεισμού.

iii) Εκτύπωση της καρτέλας “Στοιχεία Μητρώου/ Επιχείρησης” από την ηλεκτρονική πλατφόρμα της Ανεξάρτητης Αρχής Δημοσίων Εσόδων, όπως αυτά εμφανίζονται στο taxinet, από την οποία να προκύπτει η μη αναστολή της επιχειρηματικής δραστηριότητάς τους.

Προκειμένου για τα σωματεία και τους συνεταιρισμούς, το Ενιαίο Πιστοποιητικό Δικαστικής Φερεγγυότητας εκδίδεται για τα σωματεία από το αρμόδιο Πρωτοδικείο, και για τους συνεταιρισμούς για το χρονικό διάστημα έως τις 31.12.2019 από το Ειρηνοδικείο και μετά την παραπάνω ημερομηνία από το Γ.Ε.Μ.Η.

δ) Για τις λοιπές περιπτώσεις της παραγράφου 2.2.3.4, υπεύθυνη δήλωση του προσφέροντος οικονομικού φορέα ότι δεν συντρέχουν στο πρόσωπό του οι οριζόμενοι στην παράγραφο λόγοι αποκλεισμού⁸⁸.

ε) για την παράγραφο 2.2.3.9. υπεύθυνη δήλωση του προσφέροντος οικονομικού φορέα περί μη επιβολής σε βάρος του της κύρωσης του οριζόντιου αποκλεισμού, σύμφωνα τις διατάξεις της κείμενης νομοθεσίας.

B. 2. Για την απόδειξη της απαίτησης του άρθρου 2.2.4. (απόδειξη καταλληλότητας για την άσκηση επαγγελματικής δραστηριότητας) προσκομίζουν πιστοποιητικό/βεβαίωση του οικείου επαγγελματικού ή εμπορικού μητρώου του κράτους εγκατάστασης. Οι οικονομικοί φορείς που είναι εγκατεστημένοι σε κράτος μέλος της Ευρωπαϊκής Ένωσης προσκομίζουν πιστοποιητικό/βεβαίωση του αντίστοιχου επαγγελματικού ή εμπορικού μητρώου του Παραρτήματος XI του Προσαρτήματος Α' του ν. 4412/2016, με το οποίο πιστοποιείται αφενός η εγγραφή τους σε αυτό και αφετέρου το ειδικό επάγγελμά τους. Στην περίπτωση που χώρα δεν τηρεί τέτοιο μητρώο, το έγγραφο ή το πιστοποιητικό μπορεί να αντικαθίσταται από ένορκη βεβαίωση ή, στα κράτη - μέλη ή στις χώρες όπου δεν προβλέπεται ένορκη βεβαίωση, από υπεύθυνη δήλωση του ενδιαφερομένου ενώπιον αρμόδιας δικαστικής ή διοικητικής αρχής, συμβολαιογράφου ή αρμόδιου επαγγελματικού ή εμπορικού οργανισμού της χώρας καταγωγής ή της χώρας όπου είναι εγκατεστημένος ο οικονομικός φορέας ότι δεν τηρείται τέτοιο μητρώο και ότι ασκεί τη δραστηριότητα που απαιτείται για την εκτέλεση του αντικειμένου της υπό ανάθεση σύμβασης.⁸⁹

Οι εγκατεστημένοι στην Ελλάδα οικονομικοί φορείς προσκομίζουν βεβαίωση εγγραφής στο Βιοτεχνικό ή Εμπορικό ή Βιομηχανικό Επιμελητήριο ή στο Μητρώο Κατασκευαστών Αμυντικού Υλικού ή πιστοποιητικό που εκδίδεται από την οικεία υπηρεσία του Γ.Ε.Μ.Η. των ως άνω Επιμελητηρίων. Για την απόδειξη άσκησης γεωργικού ή κτηνοτροφικού επαγγέλματος, οι αναθέτουσες αρχές απαιτούν σχετική βεβαίωση άσκησης επαγγέλματος, από αρμόδια διοικητική αρχή ή αρχή Οργανισμού Τοπικής Αυτοδιοίκησης.

Επισημαίνεται ότι, τα δικαιολογητικά που αφορούν στην απόδειξη της απαίτησης του άρθρου 2.2.4 (απόδειξη καταλληλότητας για την άσκηση επαγγελματικής δραστηριότητας) γίνονται αποδεκτά, εφόσον έχουν εκδοθεί έως τριάντα (30) εργάσιμες ημέρες πριν από την υποβολή τους, εκτός εάν, σύμφωνα με τις ειδικότερες διατάξεις αυτών, φέρουν συγκεκριμένο χρόνο ισχύος.

B.3. Για την απόδειξη της οικονομικής και χρηματοοικονομικής επάρκειας της παραγράφου 2.2.5 οι οικονομικοί φορείς προσκομίζουν...⁹⁰. Δεν απαιτείται (διατηρείται για λόγους αρίθμησης).

Εάν ο οικονομικός φορέας, για βάσιμο λόγο, δεν είναι σε θέση να προσκομίσει τα ανωτέρω δικαιολογητικά, μπορεί να αποδεικνύει την οικονομική και χρηματοοικονομική του επάρκεια με οποιοδήποτε άλλο κατάλληλο έγγραφο.⁹¹

B.4. Για την απόδειξη της τεχνικής ικανότητας της παραγράφου 2.2.6 οι οικονομικοί φορείς προσκομίζουν...⁹² Δεν απαιτείται (διατηρείται για λόγους αρίθμησης).

⁸⁸ Παρ. 4 του άρθρου 74 του ν. 4412/2016

⁸⁹ Πρβλ. Παράρτημα XI Προσαρτήματος Α ν. 4412/2016. Επισημαίνεται ότι η Α.Α. απαιτεί στην εκάστοτε διακήρυξη, κατά περίπτωση, για τους εγκατεστημένους στην Ελλάδα οικονομικούς φορείς βεβαίωση εγγραφής σε ένα από τα σχετικά Επιμελητήρια/ Μητρώα, κατά περίπτωση .

⁹⁰ Συμπληρώνεται από την Α.Α. με ένα ή περισσότερα από τα δικαιολογητικά που αναφέρονται στο Μέρος Ι του Παραρτήματος XII του Προσαρτήματος Α' του ν. 4412/2016 (π.χ. τραπεζική βεβαίωση για την πιστοληπτική ικανότητα του οικονομικού φορέα (ημεδαπού ή αλλοδαπού) ή/ και αποσπάσματα οικονομικών καταστάσεων κλπ), τα οποία αντιστοιχούν, σε κάθε περίπτωση, στα κριτήρια οικονομικής και χρηματοοικονομικής επάρκειας που έχει θέσει η Α.Α. στο άρθρο 2.2.5.

⁹¹ Η καταλληλότητα του προσκομιζόμενου από τον οικονομικό φορέα εγγράφου για την απόδειξη της χρηματοοικονομικής του επάρκειας εναπόκειται στην κρίση της Α.Α. (πρβλ. άρθρο 80 παρ. 4 εδ. β ν. 4412/2016)

B.5. Για την απόδειξη της συμμόρφωσής τους με πρότυπα διασφάλισης ποιότητας και πρότυπα περιβαλλοντικής διαχείρισης της παραγράφου 2.2.7 οι οικονομικοί φορείς προσκομίζουν τα κάτωθι πιστοποιητικά:

Πιστοποιητικά συμμόρφωσης συστημάτων, διαχείρισης ποιότητας EN/ISO 9001, περιβαλλοντικής διαχείρισης EN/ISO 14001, διαχείρισης Υγείας και Ασφάλειας στο χώρο εργασίας OHSAS 18001 και ενεργειακής διαχείρισης EN/ISO 50001 ή άλλων ισοδυνάμων για την δραστηριότητά τους, τα οποία πρέπει να βρίσκονται σε ισχύ κατά την υποβολή της προσφοράς. Δεν γίνονται δεκτές βεβαιώσεις επιτυχούς αξιολόγησης χωρίς την έκδοση πιστοποιητικού. Πλέον του πιστοποιητικού οι διαγωνιζόμενοι πρέπει να προσκομίσουν τις βεβαιώσεις για τις ετήσιες επιθεωρήσεις που τυχόν απαιτούνται Υπό τους ίδιους όρους στις ενώσεις οικονομικών φορέων, όλοι οι οικονομικοί φορείς που συμμετέχουν στην ένωση πρέπει να διαθέτουν τα ανωτέρω πιστοποιητικά συμμόρφωσης.⁹³

B.6. Για την απόδειξη της νόμιμης εκπροσώπησης, στις περιπτώσεις που ο οικονομικός φορέας είναι νομικό πρόσωπο και εγγράφεται υποχρεωτικά ή προαιρετικά, κατά την κείμενη νομοθεσία, και δηλώνει την εκπροσώπηση και τις μεταβολές της σε αρμόδια αρχή (πχ ΓΕΜΗ), προσκομίζει σχετικό πιστοποιητικό ισχύουσας εκπροσώπησης, το οποίο πρέπει να έχει εκδοθεί έως τριάντα (30) εργάσιμες ημέρες πριν από την υποβολή του, εκτός αν αυτό φέρει συγκεκριμένο χρόνο ισχύος.

Ειδικότερα για τους ημεδαπούς οικονομικούς φορείς προσκομίζονται:

i) **για την απόδειξη της νόμιμης εκπροσώπησης**, στις περιπτώσεις που ο οικονομικός φορέας είναι νομικό πρόσωπο και υποχρεούται, κατά την κείμενη νομοθεσία, να δηλώνει την εκπροσώπηση και τις μεταβολές της στο ΓΕΜΗ⁹⁴, προσκομίζει σχετικό πιστοποιητικό ισχύουσας εκπροσώπησης⁹⁵, το οποίο πρέπει να έχει εκδοθεί έως τριάντα (30) εργάσιμες ημέρες πριν από την υποβολή του.

ii) Για την **απόδειξη της νόμιμης σύστασης και των μεταβολών** του νομικού προσώπου γενικό πιστοποιητικό μεταβολών του ΓΕΜΗ, εφόσον έχει εκδοθεί έως τρεις (3) μήνες πριν από την υποβολή του.

⁹² Συμπληρώνεται από την Α.Α. με ένα ή περισσότερα από τα δικαιολογητικά που αναφέρονται στο Μέρος II του Παραρτήματος XII του Προσαρτήματος Α' του ν. 4412/2016, τα οποία αντιστοιχούν, σε κάθε περίπτωση, στα κριτήρια τεχνικής και επαγγελματικής ικανότητας που έχει θέσει η αναθέτουσα αρχή στο άρθρο 2.2.6.

⁹³ Εφόσον η Α.Α. έχει απαιτήσει τη συμμόρφωση των οικονομικών φορέων με πρότυπα διασφάλισης ποιότητας ή/και πρότυπα περιβαλλοντικής διαχείρισης της παραγράφου 2.2.7, τότε μόνο συμπληρώνεται η παρούσα παράγραφος, σύμφωνα με τα προβλεπόμενα στο άρθρο 82 ν. 4412/2016, άλλως διαγράφεται.

⁹⁴ Σύμφωνα με το άρθρο 86 ν. 4635/2019 στο ΓΕΜΗ εγγράφονται υποχρεωτικά:

- α. η Ανώνυμη Εταιρεία που προβλέπεται στον ν. 4548/2018 (Α' 104), β. η Εταιρεία Περιορισμένης Ευθύνης που προβλέπεται στον ν. 3190/1955 (Α' 91),
- γ. η Ιδιωτική Κεφαλαιουχική Εταιρεία που προβλέπεται στον ν. 4072/2012 (Α' 86),
- δ. η Ομόρρυθμη και Ετερόρρυθμη (απλή ή κατά μετοχές) Εταιρεία που προβλέπονται στον ν. 4072/2012 (Α' 86), καθώς και οι ομόρρυθμοι εταίροι αυτών,
- ε. ο Αστικός Συνεταιρισμός του ν. 1667/1986 (Α' 196) (στον οποίο περιλαμβάνονται ο αλληλασφαλιστικός, ο πιστωτικός και ο οικοδομικός συνεταιρισμός),
- στ. η Κοιν.Σ.Ε.Π. που συστήνεται κατά τον ν. 4430/2016 (Α' 205) και
- ζ. η Κοι.Σ.Π.Ε. που συστήνεται κατά τον ν. 2716/1999 (Α' 96),
- η. η Αστική Εταιρεία με οικονομικό σκοπό (άρθρο 784 ΑΚ και 270 του ν. 4072/2012),
- θ. ο Ευρωπαϊκός Όμιλος Οικονομικού Σκοπού που προβλέπεται από τον Κανονισμό 2137/1985/ΕΟΚ (ΕΕΕΚ L. 199, διορθωτικό L. 247) και έχει την έδρα του στην ημεδαπή,
- ι. η Ευρωπαϊκή Εταιρεία που προβλέπεται στον Κανονισμό 2157/2001/ΕΚ (ΕΕΕΚ L. 294) και έχει την έδρα της στην ημεδαπή,
- ια. η Ευρωπαϊκή Συνεταιριστική Εταιρεία που προβλέπεται στον Κανονισμό 1435/2003/ΕΚ (ΕΕΕΚ L. 207) και έχει την έδρα της στην ημεδαπή,
- ιβ. τα υποκαταστήματα ή πρακτορεία που διατηρούν στην ημεδαπή οι αλλοδαπές εταιρείες που αναφέρονται στο άρθρο 29 της Οδηγίας (ΕΕ) 2017/1132 (ΕΕ L 169/30.6.2017) και έχουν έδρα σε κράτος - μέλος της Ευρωπαϊκής Ένωσης (Ε.Ε.),
- ιγ. τα υποκαταστήματα ή πρακτορεία που διατηρούν στην ημεδαπή οι αλλοδαπές εταιρείες που έχουν έδρα σε τρίτη χώρα και νομική μορφή ανάλογη με εκείνη των αλλοδαπών εταιριών που αναφέρεται στην περίπτωση ιβ',
- ιδ. τα υποκαταστήματα ή πρακτορεία, μέσω των οποίων ενεργούν εμπορικές πράξεις στην ημεδαπή τα φυσικά ή νομικά πρόσωπα ή ενώσεις προσώπων που έχουν την κύρια εγκατάσταση ή την έδρα τους στην αλλοδαπή και δεν εμπίπτουν στις περιπτώσεις ιβ' και ιγ',
- ιε. η Κοινοπραξία που καταχωρίζεται σύμφωνα με το άρθρο 293 παράγραφος 3 του ν. 4072/2012

⁹⁵ Το πιστοποιητικό Ισχύουσας Εκπροσώπησης (καταχωρίσεις μεταβολών εκπροσώπησης) παρουσιάζει τις σχετικές με τη διοίκηση και εκπροσώπηση της εταιρείας καταχωρίσεις/μεταβολές στο Γενικό Εμπορικό Μητρώο. Το Αναλυτικό Πιστοποιητικό Εκπροσώπησης παρουσιάζει τα στοιχεία των προσώπων που διοικούν και εκπροσωπούν την εταιρεία αυτή τη στιγμή, καθώς και το εύρος των αρμοδιοτήτων τους

Στις λοιπές περιπτώσεις τα κατά περίπτωση νομιμοποιητικά έγγραφα σύστασης και νόμιμης εκπροσώπησης (όπως καταστατικά, πιστοποιητικά μεταβολών, αντίστοιχα ΦΕΚ, αποφάσεις συγκρότησης οργάνων διοίκησης σε σώμα, κλπ., ανάλογα με τη νομική μορφή του οικονομικού φορέα), συνοδευόμενα από υπεύθυνη δήλωση του νόμιμου εκπροσώπου ότι εξακολουθούν να ισχύουν κατά την υποβολή τους.

Σε περίπτωση που για τη διενέργεια της παρούσας διαδικασίας ανάθεσης έχουν χορηγηθεί εξουσίες σε πρόσωπο πλέον αυτών που αναφέρονται στα παραπάνω έγγραφα, προσκομίζεται επιπλέον απόφαση-πρακτικό του αρμοδίου καταστατικού οργάνου διοίκησης του νομικού προσώπου με την οποία χορηγήθηκαν οι σχετικές εξουσίες. Όσον αφορά τα φυσικά πρόσωπα, εφόσον έχουν χορηγηθεί εξουσίες σε τρίτα πρόσωπα, προσκομίζεται εξουσιοδότηση του οικονομικού φορέα.

Οι αλλοδαποί οικονομικοί φορείς προσκομίζουν τα προβλεπόμενα, κατά τη νομοθεσία της χώρας εγκατάστασης, αποδεικτικά έγγραφα, και εφόσον δεν προβλέπονται, υπεύθυνη δήλωση του νόμιμου εκπροσώπου, από την οποία αποδεικνύονται τα ανωτέρω ως προς τη νόμιμη σύσταση, μεταβολές και εκπροσώπηση του οικονομικού φορέα.

Οι ως άνω υπεύθυνες δηλώσεις γίνονται αποδεκτές, εφόσον έχουν συνταχθεί μετά την κοινοποίηση της πρόσκλησης για την υποβολή των δικαιολογητικών.

Από τα ανωτέρω έγγραφα πρέπει να προκύπτουν η νόμιμη σύσταση του οικονομικού φορέα, όλες οι σχετικές τροποποιήσεις των καταστατικών, το/τα πρόσωπο/α που δεσμεύει/ουν νόμιμα την εταιρία κατά την ημερομηνία διενέργειας του διαγωνισμού (νόμιμος εκπρόσωπος, δικαίωμα υπογραφής κλπ.), τυχόν τρίτοι, στους οποίους έχει χορηγηθεί εξουσία εκπροσώπησης, καθώς και η θητεία του/των ή/και των μελών του οργάνου διοίκησης/ νόμιμου εκπροσώπου.

B.7. Οι οικονομικοί φορείς που είναι εγγεγραμμένοι σε επίσημους καταλόγους⁹⁶ που προβλέπονται από τις εκάστοτε ισχύουσες εθνικές διατάξεις ή διαθέτουν πιστοποίηση από οργανισμούς πιστοποίησης που συμμορφώνονται με τα ευρωπαϊκά πρότυπα πιστοποίησης, κατά την έννοια του Παραρτήματος VII του Προσαρτήματος Α' του ν. 4412/2016, μπορούν να προσκομίζουν στις αναθέτουσες αρχές πιστοποιητικό εγγραφής εκδιδόμενο από την αρμόδια αρχή ή το πιστοποιητικό που εκδίδεται από τον αρμόδιο οργανισμό πιστοποίησης.

Στα πιστοποιητικά αυτά αναφέρονται τα δικαιολογητικά βάσει των οποίων έγινε η εγγραφή των εν λόγω οικονομικών φορέων στον επίσημο κατάλογο ή η πιστοποίηση και η κατάταξη στον εν λόγω κατάλογο.

Η πιστοποιούμενη εγγραφή στους επίσημους καταλόγους από τους αρμόδιους οργανισμούς ή το πιστοποιητικό, που εκδίδεται από τον οργανισμό πιστοποίησης, συνιστά τεκμήριο καταλληλότητας όσον αφορά τις απαιτήσεις ποιοτικής επιλογής, τις οποίες καλύπτει ο επίσημος κατάλογος ή το πιστοποιητικό.

Οι οικονομικοί φορείς που είναι εγγεγραμμένοι σε επίσημους καταλόγους απαλλάσσονται από την υποχρέωση υποβολής των δικαιολογητικών που αναφέρονται στο πιστοποιητικό εγγραφής τους. Ειδικώς όσον αφορά την καταβολή των εισφορών κοινωνικής ασφάλισης και των φόρων και τελών, προσκομίζονται επιπροσθέτως της βεβαίωσης εγγραφής στον επίσημο κατάλογο και πιστοποιητικά, κατά τα οριζόμενα ανωτέρω στην περίπτωση B.1, υποπερ. i, ii και iii της περ. β.

B.8. Οι ενώσεις οικονομικών φορέων που υποβάλλουν κοινή προσφορά, υποβάλλουν τα παραπάνω, κατά περίπτωση δικαιολογητικά, για κάθε οικονομικό φορέα που συμμετέχει στην ένωση, σύμφωνα με τα ειδικότερα προβλεπόμενα στο άρθρο 19 παρ. 2 του ν. 4412/2016.

B.9. Στην περίπτωση που οικονομικός φορέας επιθυμεί να στηριχθεί στις ικανότητες άλλων φορέων, σύμφωνα με την παράγραφο 2.2.8 για την απόδειξη ότι θα έχει στη διάθεσή του τους αναγκαίους πόρους, προσκομίζει, ιδίως, σχετική έγγραφη δέσμευση των φορέων αυτών για τον σκοπό αυτό. Ειδικότερα, προσκομίζεται έγγραφο (συμφωνητικό ή σε περίπτωση νομικού προσώπου απόφαση του αρμοδίου οργάνου διοίκησης αυτού ή σε περίπτωση φυσικού προσώπου υπεύθυνη δήλωση), δυνάμει του οποίου αμφότεροι, διαγωνιζόμενος οικονομικός φορέας και τρίτος φορέας, εγκρίνουν τη μεταξύ τους συνεργασία για την κατά περίπτωση παροχή προς τον διαγωνιζόμενο της χρηματοοικονομικής ή/και τεχνικής ή/και επαγγελματικής ικανότητας του φορέα, ώστε αυτή να είναι στη διάθεση του

⁹⁶ Άρθρο 83 ν. 4412/2016.

διαγωνιζόμενου για την εκτέλεση της Σύμβασης. Η σχετική αναφορά θα πρέπει να είναι λεπτομερής και να αναφέρει κατ' ελάχιστον τους συγκεκριμένους πόρους που θα είναι διαθέσιμοι για την εκτέλεση της σύμβασης και τον τρόπο δια του οποίου θα χρησιμοποιηθούν αυτοί για την εκτέλεση της σύμβασης. Ο τρίτος θα δεσμεύεται ρητά ότι θα διαθέσει στον διαγωνιζόμενο τους συγκεκριμένους πόρους κατά τη διάρκεια της σύμβασης και ο διαγωνιζόμενος ότι θα κάνει χρήση αυτών σε περίπτωση που του ανατεθεί η σύμβαση.

Σε περίπτωση που ο τρίτος διαθέτει χρηματοοικονομική επάρκεια, θα δηλώνει επίσης ότι καθίσταται από κοινού με τον διαγωνιζόμενο υπεύθυνος για την εκτέλεση της σύμβασης.

Σε περίπτωση που ο τρίτος διαθέτει στοιχεία τεχνικής ή επαγγελματικής καταλληλότητας που σχετίζονται με τους τίτλους σπουδών και τα επαγγελματικά προσόντα που ορίζονται στην περίπτωση στ' του Μέρους ΙΙ του Παραρτήματος ΧΙΙ του Προσαρτήματος Α του ν. 4412/2016 ή με την σχετική επαγγελματική εμπειρία, θα δεσμεύεται ότι θα εκτελέσει τις εργασίες ή υπηρεσίες για τις οποίες απαιτούνται οι συγκεκριμένες ικανότητες, δηλώνοντας το τμήμα της σύμβασης που θα εκτελέσει.

B.10. Στην περίπτωση που ο οικονομικός φορέας δηλώνει στην προσφορά του ότι θα κάνει χρήση υπεργολάβων, στις ικανότητες των οποίων δεν στηρίζεται, προσκομίζεται υπεύθυνη δήλωση του προσφέροντος με αναφορά του τμήματος της σύμβασης το οποίο προτίθεται να αναθέσει σε τρίτους υπό μορφή υπεργολαβίας και υπεύθυνη δήλωση των υπεργολάβων ότι αποδέχονται την εκτέλεση των εργασιών.

B.11. Επισημαίνεται ότι γίνονται αποδεκτές:

- οι ένορκες βεβαιώσεις που αναφέρονται στην παρούσα Διακήρυξη, εφόσον έχουν συνταχθεί έως τρεις (3) μήνες πριν από την υποβολή τους,
- οι υπεύθυνες δηλώσεις, εφόσον έχουν συνταχθεί μετά την κοινοποίηση της πρόσκλησης για την υποβολή των δικαιολογητικών. Σημειώνεται ότι δεν απαιτείται θεώρηση του γνησίου της υπογραφής τους.

2.3 Κριτήρια Ανάθεσης

2.3.1 Κριτήριο ανάθεσης⁹⁷

Κριτήριο ανάθεσης⁹⁸ της Σύμβασης είναι η πλέον συμφέρουσα από οικονομική άποψη προσφορά βάσει τιμής.

2.3.2 Ηλεκτρονικοί πλειστηριασμοί⁹⁹

Δεν υφίστανται.

2.4 Κατάρτιση - Περιεχόμενο Προσφορών

2.4.1 Γενικοί όροι υποβολής προσφορών

Οι προσφορές υποβάλλονται με βάση τις απαιτήσεις που ορίζονται στο Παράρτημα Ι, ΙΙ, ΙΙΙ, ΙV και VII της Διακήρυξης, για το σύνολο της προκηρυχθείσας ποσότητας της προμήθειας ανά είδος.

⁹⁷ Άρθρο 86 ν. 4412/2016 και τυποποιημένο έντυπο 2 Παραρτήματος ΙΙ (Προκήρυξη σύμβασης), παρ. ΙΙ.2.5 Εκτελεστικού Κανονισμού (ΕΕ) 2015/1986 της Επιτροπής (L 296)

⁹⁸ Τα κριτήρια ανάθεσης θα πρέπει να συνδέονται με το αντικείμενο της σύμβασης, σύμφωνα με την παράγραφο 8 του άρθρου 86 του ν. 4412/2016. Διασφαλίζουν τη δυνατότητα αποτελεσματικού ανταγωνισμού και συνοδεύονται από προδιαγραφές που επιτρέπουν την αποτελεσματική επαλήθευση των πληροφοριών που παρέχονται από τους προσφέροντες, προκειμένου να αξιολογείται ο βαθμός συμμόρφωσής τους προς τα κριτήρια ανάθεσης. Εάν υπάρχουν αμφιβολίες, οι Α.Α. επαληθεύουν αποτελεσματικά την ακρίβεια των πληροφοριών και αποδείξεων, τις οποίες παρέχουν οι προσφέροντες (παρ. 9 άρθρου 86). Πρβλ και Κατευθυντήρια Οδηγία 11/2015 Ε.Α.Α.ΔΗ.ΣΥ. (ΑΔΑ ΩΛΝ40ΞΤΒ-ΜΙΦ)

⁹⁹ Άρθρο 34 ν. 4412/2016 και Παράρτημα VI Προσαρτήματος Α ν. 4412/2016.

Δεν επιτρέπονται εναλλακτικές προσφορές.¹⁰⁰

Η ένωση Οικονομικών Φορέων υποβάλλει κοινή προσφορά, η οποία υπογράφεται υποχρεωτικά ηλεκτρονικά είτε από όλους τους Οικονομικούς Φορείς που αποτελούν την ένωση, είτε από εκπρόσωπό τους νομίμως εξουσιοδοτημένο. Στην προσφορά, απαραίτητως πρέπει να προσδιορίζεται η έκταση και το είδος της συμμετοχής του (συμπεριλαμβανομένης της κατανομής αμοιβής μεταξύ τους) κάθε μέλους της ένωσης, καθώς και ο εκπρόσωπος/συντονιστής αυτής.¹⁰¹

Οι οικονομικοί φορείς μπορούν να αποσύρουν την προσφορά τους, πριν την καταληκτική ημερομηνία υποβολής προσφοράς, χωρίς να απαιτείται έγκριση εκ μέρους του αποφαινομένου οργάνου της αναθέτουσας αρχής, υποβάλλοντας έγγραφη ειδοποίηση προς την αναθέτουσα αρχή μέσω της λειτουργικότητας «Επικοινωνία» του ΕΣΗΔΗΣ.¹⁰²

2.4.2 Χρόνος και Τρόπος υποβολής προσφορών

2.4.2.1. Οι προσφορές υποβάλλονται από τους ενδιαφερόμενους ηλεκτρονικά, μέσω του ΕΣΗΔΗΣ, μέχρι την καταληκτική ημερομηνία και ώρα που ορίζει η παρούσα διακήρυξη, στην Ελληνική Γλώσσα, σε ηλεκτρονικό φάκελο, σύμφωνα με τα αναφερόμενα στον ν.4412/2016, ιδίως στα άρθρα 36 και 37 και στην κατ' εξουσιοδότηση της παρ. 5 του άρθρου 36 του ν.4412/2016 εκδοθείσα υπ' αριθμ. 64233/08.06.2021 (Β'2453/ 09.06.2021) Κοινή Απόφαση των Υπουργών Ανάπτυξης και Επενδύσεων και Ψηφιακής Διακυβέρνησης με θέμα «Ρυθμίσεις τεχνικών ζητημάτων που αφορούν την ανάθεση των Δημοσίων Συμβάσεων Προμηθειών και Υπηρεσιών με χρήση των επιμέρους εργαλείων και διαδικασιών του Εθνικού Συστήματος Ηλεκτρονικών Δημοσίων Συμβάσεων (ΕΣΗΔΗΣ)» (εφεξής Κ.Υ.Α. ΕΣΗΔΗΣ Προμήθειες και Υπηρεσίες).

Για τη συμμετοχή στο διαγωνισμό οι ενδιαφερόμενοι οικονομικοί φορείς απαιτείται να διαθέτουν προηγμένη ηλεκτρονική υπογραφή που υποστηρίζεται τουλάχιστον από αναγνωρισμένο (εγκεκριμένο) πιστοποιητικό, το οποίο χορηγήθηκε από πάροχο υπηρεσιών πιστοποίησης, ο οποίος περιλαμβάνεται στον κατάλογο εμπιστευσης που προβλέπεται στην απόφαση 2009/767/ΕΚ και σύμφωνα με τα οριζόμενα στο Κανονισμό (ΕΕ) 910/2014 και να εγγραφούν στο ΕΣΗΔΗΣ, σύμφωνα με την περ. β της παρ. 2 του άρθρου 37 του ν. 4412/2016 και τις διατάξεις του άρθρου 6 της Κ.Υ.Α. ΕΣΗΔΗΣ Προμήθειες και Υπηρεσίες.

2.4.2.2. Ο χρόνος υποβολής της προσφοράς μέσω του ΕΣΗΔΗΣ βεβαιώνεται αυτόματα από το ΕΣΗΔΗΣ με υπηρεσίες χρονοσήμανσης, σύμφωνα με τα οριζόμενα στο άρθρο 37 του ν. 4412/2016 και τις διατάξεις του άρθρου 10 της ως άνω κοινής υπουργικής απόφασης.

Μετά την παρέλευση της καταληκτικής ημερομηνίας και ώρας, δεν υπάρχει η δυνατότητα υποβολής προσφοράς στο ΕΣΗΔΗΣ. Σε περιπτώσεις τεχνικής αδυναμίας λειτουργίας του ΕΣΗΔΗΣ, η αναθέτουσα αρχή ρυθμίζει τα της συνέχειας του διαγωνισμού με αιτιολογημένη απόφασή της.¹⁰³

2.4.2.3. Οι οικονομικοί φορείς υποβάλλουν με την προσφορά τους τα ακόλουθα σύμφωνα με τις διατάξεις του άρθρου 13 της Κ.Υ.Α. ΕΣΗΔΗΣ Προμήθειες και Υπηρεσίες:

(α) έναν ηλεκτρονικό (υπο)φάκελο με την ένδειξη «Δικαιολογητικά Συμμετοχής–Τεχνική Προσφορά», στον οποίο περιλαμβάνεται το σύνολο των κατά περίπτωση απαιτούμενων δικαιολογητικών και η τεχνική προσφορά, σύμφωνα με τις διατάξεις της κείμενης νομοθεσίας και την παρούσα.

(β) έναν ηλεκτρονικό (υπο)φάκελο με την ένδειξη «Οικονομική Προσφορά», στον οποίο περιλαμβάνεται η οικονομική προσφορά του οικονομικού φορέα και το σύνολο των κατά περίπτωση απαιτούμενων δικαιολογητικών.

Από τον Οικονομικό Φορέα σημαίνονται, με χρήση της σχετικής λειτουργικότητας του ΕΣΗΔΗΣ, τα στοιχεία εκείνα της προσφοράς του που έχουν εμπιστευτικό χαρακτήρα σύμφωνα με τα οριζόμενα στο άρθρο 21 του ν. 4412/2016. Εφόσον ένας οικονομικός φορέας χαρακτηρίζει πληροφορίες ως

¹⁰⁰ Άρθρο 57 του ν. 4412/2016.

¹⁰¹ Άρθρο 96, παρ. 7 του ν. 4412/2016.

¹⁰² Άρθρο 15 ΚΥΑ ΕΣΗΔΗΣ Προμήθειες και Υπηρεσίες

¹⁰³ Άρθρο 37 παρ. 4 του ν. 4412/2016 και άρθρο 4 παρ. 2 Κ.Υ.Α. ΕΣΗΔΗΣ Προμήθειες και Υπηρεσίες.

εμπιστευτικές, λόγω ύπαρξης τεχνικού ή εμπορικού απορρήτου, στη σχετική δήλωσή του, αναφέρει ρητά όλες τις σχετικές διατάξεις νόμου ή διοικητικές πράξεις που επιβάλλουν την εμπιστευτικότητα της συγκεκριμένης πληροφορίας.

Δεν χαρακτηρίζονται ως εμπιστευτικές, πληροφορίες σχετικά με τις τιμές μονάδας, τις προσφερόμενες ποσότητες, την οικονομική προσφορά και τα στοιχεία της τεχνικής προσφοράς που χρησιμοποιούνται για την αξιολόγησή της.

2.4.2.4. Εφόσον οι Οικονομικοί Φορείς καταχωρίσουν τα στοιχεία, μεταδεδομένα και συνημμένα ηλεκτρονικά αρχεία, που αφορούν δικαιολογητικά συμμετοχής-τεχνικής προσφοράς και οικονομικής προσφοράς τους στις αντίστοιχες ειδικές ηλεκτρονικές φόρμες του ΕΣΗΔΗΣ, στην συνέχεια, μέσω σχετικής λειτουργικότητας, εξάγουν αναφορές (εκτυπώσεις) σε μορφή ηλεκτρονικών αρχείων με μορφότυπο PDF, τα οποία αποτελούν συνοπτική αποτύπωση των καταχωρισμένων στοιχείων. Τα ηλεκτρονικά αρχεία των εν λόγω αναφορών (εκτυπώσεων) υπογράφονται ψηφιακά, σύμφωνα με τις προβλεπόμενες διατάξεις (περ. β της παρ. 2 του άρθρου 37) και επισυνάπτονται από τον Οικονομικό Φορέα στους αντίστοιχους υποφακέλους. Επισημαίνεται ότι η εξαγωγή και η επισύναψη των προαναφερθέντων αναφορών (εκτυπώσεων) δύναται να πραγματοποιείται για κάθε υποφάκελο ξεχωριστά, από τη στιγμή που έχει ολοκληρωθεί η καταχώριση των στοιχείων σε αυτόν¹⁰⁴.

2.4.2.5. Ειδικότερα, όσον αφορά τα συνημμένα ηλεκτρονικά αρχεία της προσφοράς, οι Οικονομικοί Φορείς τα καταχωρίζουν στους ανωτέρω (υπο)φακέλους μέσω του Υποσυστήματος, ως εξής :

Τα έγγραφα που καταχωρίζονται στην ηλεκτρονική προσφορά, και δεν απαιτείται να προσκομισθούν και σε έντυπη μορφή, γίνονται αποδεκτά κατά περίπτωση, σύμφωνα με τα προβλεπόμενα στις διατάξεις:

α) είτε των άρθρων 13, 14 και 28 του ν. 4727/2020 (Α' 184) περί ηλεκτρονικών δημοσίων εγγράφων που φέρουν ηλεκτρονική υπογραφή ή σφραγίδα και, εφόσον πρόκειται για αλλοδαπά δημόσια ηλεκτρονικά έγγραφα, εάν φέρουν επισημείωση e-Apostille

β) είτε των άρθρων 15 και 27¹⁰⁵ του ν. 4727/2020 (Α' 184) περί ηλεκτρονικών ιδιωτικών εγγράφων που φέρουν ηλεκτρονική υπογραφή ή σφραγίδα

γ) είτε του άρθρου 11 του ν. 2690/1999 (Α' 45),

δ) είτε της παρ. 2 του άρθρου 37 του ν. 4412/2016, περί χρήσης ηλεκτρονικών υπογραφών σε ηλεκτρονικές διαδικασίες δημοσίων συμβάσεων,

ε) είτε της παρ. 8 του άρθρου 92 του ν. 4412/2016, περί συνυποβολής υπεύθυνης δήλωσης στην περίπτωση απλής φωτοτυπίας ιδιωτικών εγγράφων.¹⁰⁶

Επιπλέον, δεν προσκομίζονται σε έντυπη μορφή τα ΦΕΚ¹⁰⁷ και ενημερωτικά και τεχνικά φυλλάδια και άλλα έντυπα, εταιρικά ή μη, με ειδικό τεχνικό περιεχόμενο, δηλαδή έντυπα με αμιγώς τεχνικά χαρακτηριστικά, όπως αριθμούς, αποδόσεις σε διεθνείς μονάδες, μαθηματικούς τύπους και σχέδια.

Ειδικότερα, τα στοιχεία και δικαιολογητικά για τη συμμετοχή του Οικονομικού Φορέα στη διαδικασία καταχωρίζονται από αυτόν σε μορφή ηλεκτρονικών αρχείων με μορφότυπο PDF.

¹⁰⁴ Άρθρο 13 παρ. 1.4 και 1.5 της Κ.Υ.Α. ΕΣΗΔΗΣ Προμήθειες και Υπηρεσίες

¹⁰⁵ Βλ. σχετικά με την ηλεκτρονική υπεύθυνη δήλωση το άρθρο εικοστό έβδομο της από 20.3.2020 Π.Ν.Π., (Α 68) - που κυρώθηκε με το άρθρο 1 του ν. 4683/2020 (Α' 83)-κατά τις παραγράφους 1 και 2 του οποίου: " Η υπεύθυνη δήλωση του άρθρου 8 του ν. 1599/1986 (Α` 75) μπορεί να συντάσσεται στην Ενιαία Ψηφιακή Πύλη της Δημόσιας Διοίκησης του άρθρου 52 του ν. 4635/2019, μέσω της ηλεκτρονικής εφαρμογής «e-Dilosi». Η ηλεκτρονική υπεύθυνη δήλωση υποβάλλεται και γίνεται αποδεκτή σύμφωνα με τα οριζόμενα στο εικοστό τέταρτο άρθρο της παρούσας. 2. Η αυθεντικοποίηση που πραγματοποιείται για τη χρήση της ηλεκτρονικής εφαρμογής της παρ. 1 του παρόντος έχει την ίδια ισχύ με τη βεβαίωση γνήσιου υπογραφής του άρθρου 11 του ν. 2690/1999 (Α` 45). Η ημερομηνία που αναγράφεται στην προηγμένη ή εγκεκριμένη ηλεκτρονική σφραγίδα του Υπουργείου Ψηφιακής Διακυβέρνησης αντιστοιχεί στην ημερομηνία έκδοσης της ηλεκτρονικής υπεύθυνης δήλωσης. Εφόσον τηρούνται οι όροι του προηγούμενου εδαφίου, η ηλεκτρονική υπεύθυνη δήλωση, τόσο ως ηλεκτρονικό όσο και ως έντυπο έγγραφο, συνιστά έγγραφο βέβαιης χρονολογίας".

¹⁰⁶ Ομοίως προβλέπεται και στην περίπτωση υποβολής αποδεικτικών στοιχείων σύμφωνα με το άρθρο 80 παρ. 13 του ν.4412/2016 . Πρβλ και άρθρο 13 παρ. 1.3.1 της Κ.Υ.Α. ΕΣΗΔΗΣ Προμήθειες και Υπηρεσίες

¹⁰⁷ Σύμφωνα με την περ. ε της παρ. 2 του ν. 2690/1999 (ΚΔΔ), «ε. Για τα αντίγραφα των Φύλλων Εφημερίδας της Κυβερνήσεως (ΦΕΚ) που έχουν προέλθει από πρωτότυπο ΦΕΚ σε έντυπη μορφή ή από ΦΕΚ σε ηλεκτρονική μορφή που έχει καταχωριστεί στην ιστοσελίδα του Εθνικού Τυπογραφείου, ισχύουν ανάλογα οι ρυθμίσεις του άρθρου αυτού...».

Έως την ημέρα και ώρα αποσφράγισης των προσφορών προσκομίζονται με ευθύνη του οικονομικού φορέα στην αναθέτουσα αρχή, σε έντυπη μορφή και σε κλειστό-ούς φάκελο-ους, στον οποίο αναγράφεται ο αποστολέας και ως παραλήπτης η Επιτροπή Διαγωνισμού του παρόντος διαγωνισμού, τα στοιχεία της ηλεκτρονικής προσφοράς του, τα οποία απαιτείται να προσκομισθούν σε πρωτότυπη μορφή. Τέτοια στοιχεία και δικαιολογητικά ενδεικτικά είναι :

α) η πρωτότυπη εγγυητική επιστολή συμμετοχής, πλην των περιπτώσεων που αυτή εκδίδεται ηλεκτρονικά, άλλως η προσφορά απορρίπτεται ως απαράδεκτη,

β) αυτά που δεν υπάγονται στις διατάξεις του άρθρου 11 παρ. 2 του ν. 2690/1999¹⁰⁸,

γ) ιδιωτικά έγγραφα τα οποία δεν έχουν επικυρωθεί από δικηγόρο ή δεν φέρουν θεώρηση από υπηρεσίες και φορείς της περίπτωσης α της παρ. 2 του άρθρου 11 του ν. 2690/1999 ή δεν συνοδεύονται από υπεύθυνη δήλωση για την ακρίβειά τους, καθώς και

δ) τα αλλοδαπά δημόσια έντυπα έγγραφα που φέρουν την επισήμειωση της Χάγης (Apostille), ή προξενική θεώρηση και δεν έχουν επικυρωθεί από δικηγόρο¹⁰⁹.

Σε περίπτωση μη υποβολής ενός ή περισσότερων από τα ως άνω στοιχεία και δικαιολογητικά που υποβάλλονται σε έντυπη μορφή, πλην της πρωτότυπης εγγύησης συμμετοχής, η αναθέτουσα αρχή δύναται να ζητήσει τη συμπλήρωση και υποβολή τους, σύμφωνα με το άρθρο 102 του ν. 4412/2016.

Στα αλλοδαπά δημόσια έγγραφα και δικαιολογητικά εφαρμόζεται η Συνθήκη της Χάγης της 5ης.10.1961, που κυρώθηκε με το ν. 1497/1984 (Α'188) , εφόσον συντάσσονται σε κράτη που έχουν προσχωρήσει στην ως άνω Συνθήκη, άλλως φέρουν προξενική θεώρηση. Απαλλάσσονται από την απαίτηση επικύρωσης (με Apostille ή Προξενική Θεώρηση) αλλοδαπά δημόσια έγγραφα όταν καλύπτονται από διμερείς ή πολυμερείς συμφωνίες που έχει συνάψει η Ελλάδα (ενδεικτικά «Σύμβαση νομικής συνεργασίας μεταξύ Ελλάδας και Κύπρου – 05.03.1984» (κυρωτικός ν.1548/1985, «Σύμβαση περί απαλλαγής από την επικύρωση ορισμένων πράξεων και εγγράφων – 15.09.1977» (κυρωτικός ν.4231/2014)). Επίσης απαλλάσσονται από την απαίτηση επικύρωσης ή παρόμοιας διατύπωσης δημόσια έγγραφα που εκδίδονται από τις αρχές κράτους μέλους που υπάγονται στον Καν ΕΕ 2016/1191 για την απλούστευση των απαιτήσεων για την υποβολή ορισμένων δημοσίων εγγράφων στην ΕΕ, όπως, ενδεικτικά, το λευκό ποινικό μητρώο, υπό τον όρο ότι τα σχετικά με το γεγονός αυτό δημόσια έγγραφα εκδίδονται για πολίτη της Ένωσης από τις αρχές του κράτους μέλους της ιθαγένειάς του.

Επίσης, γίνονται υποχρεωτικά αποδεκτά ευκρινή φωτοαντίγραφα εγγράφων που έχουν εκδοθεί από αλλοδαπές αρχές και έχουν επικυρωθεί από δικηγόρο, σύμφωνα με τα προβλεπόμενα στην παρ. 2 περ. β του άρθρου 11 του ν. 2690/1999 “Κώδικας Διοικητικής Διαδικασίας”, όπως αντικαταστάθηκε ως άνω με το άρθρο 1 παρ.2 του ν.4250/2014.

Οι πρωτότυπες εγγυήσεις συμμετοχής, πλην των εγγυήσεων που εκδίδονται ηλεκτρονικά, προσκομίζονται, με ευθύνη του οικονομικού φορέα, σε κλειστό φάκελο, στον οποίο αναγράφεται ο αποστολέας, τα στοιχεία του παρόντος διαγωνισμού και ως παραλήπτης η Επιτροπή Διαγωνισμού, το αργότερο πριν την ημερομηνία και ώρα αποσφράγισης των προσφορών που ορίζεται στην παρ. 3.1 της παρούσας, άλλως η προσφορά απορρίπτεται ως απαράδεκτη, μετά από γνώμη της Επιτροπής Διαγωνισμού.

Η προσκόμιση των εγγυήσεων συμμετοχής πραγματοποιείται είτε με κατάθεση του ως άνω φακέλου στην υπηρεσία πρωτοκόλλου της αναθέτουσας αρχής, είτε με την αποστολή του ταχυδρομικώς, επί αποδείξει. Το βάρος απόδειξης της έγκαιρης προσκόμισης φέρει ο οικονομικός φορέας. Το εμπρόθεσμο αποδεικνύεται με την επίκληση του αριθμού πρωτοκόλλου ή την προσκόμιση του σχετικού αποδεικτικού αποστολής κατά περίπτωση.

Στην περίπτωση που επιλεγεί η αποστολή του φακέλου της εγγύησης συμμετοχής ταχυδρομικώς, ο οικονομικός φορέας αναρτά, εφόσον δεν διαθέτει αριθμό έγκαιρης εισαγωγής του φακέλου του στο πρωτόκολλο της αναθέτουσας αρχής, το αργότερο έως την ημερομηνία και ώρα αποσφράγισης των προσφορών, μέσω της λειτουργικότητας «Επικοινωνία», τα σχετικά αποδεικτικά στοιχεία προσκόμισης (αποδεικτικό κατάθεσης σε υπηρεσίες ταχυδρομείου- ταχυμεταφορών), προκειμένου να ενημερώσει την

¹⁰⁸ Ενδεικτικά συμβολαιογραφικές ένορκες βεβαιώσεις ή λοιπά συμβολαιογραφικά έγγραφα

¹⁰⁹ Άρθρο 13 παρ. 1.6 της Κ.Υ.Α. ΕΣΗΔΗΣ Προμήθειες και Υπηρεσίες

αναθέτουσα αρχή περί της τήρησης της υποχρέωσής του σχετικά με την (εμπρόθεσμη) προσκόμιση της εγγύησης συμμετοχής του στον παρόντα διαγωνισμό.

2.4.3 Περιεχόμενα Φακέλου «Δικαιολογητικά Συμμετοχής- Τεχνική Προσφορά»

2.4.3.1 Δικαιολογητικά Συμμετοχής

Τα στοιχεία και δικαιολογητικά για την συμμετοχή των προσφερόντων στη διαγωνιστική διαδικασία περιλαμβάνουν με ποινή αποκλεισμού¹¹⁰ τα ακόλουθα υπό α και β στοιχεία: α) το Ευρωπαϊκό Ενιαίο Έγγραφο Σύμβασης (ΕΕΕΣ), όπως προβλέπεται στις παρ. 1 και 3 του άρθρου 79 του ν. 4412/2016 και τη συνοδευτική υπεύθυνη δήλωση με την οποία ο οικονομικός φορέας δύναται να διευκρινίζει τις πληροφορίες που παρέχει με το ΕΕΕΣ σύμφωνα με την παρ. 9 του ίδιου άρθρου, β) την εγγύηση συμμετοχής, όπως προβλέπεται στο άρθρο 72 του Ν.4412/2016 και τις παραγράφους 2.1.5 και 2.2.2 αντίστοιχα της παρούσας διακήρυξης.

Οι προσφέροντες συμπληρώνουν το σχετικό υπόδειγμα ΕΕΕΣ, το οποίο αποτελεί αναπόσπαστο μέρος της παρούσας διακήρυξης ως Παράρτημα αυτής.

Η συμπλήρωσή του δύναται να πραγματοποιηθεί με χρήση του υποσυστήματος Promitheus ESPDint, προσβάσιμου μέσω της Διαδικτυακής Πύλης (www.promitheus.gov.gr) του ΟΠΣ ΕΣΗΔΗΣ, ή άλλης σχετικής συμβατής πλατφόρμας υπηρεσιών διαχείρισης ηλεκτρονικών ΕΕΕΣ. Οι Οικονομικοί Φορείς δύνανται για αυτό το σκοπό να αξιοποιήσουν το αντίστοιχο ηλεκτρονικό αρχείο με μορφότυπο XML που αποτελεί επικουρικό στοιχείο των εγγράφων της σύμβασης.

Το συμπληρωμένο από τον Οικονομικό Φορέα ΕΕΕΣ, καθώς και η τυχόν συνοδευτική αυτού υπεύθυνη δήλωση, υποβάλλονται σύμφωνα με την περίπτωση δ της παραγράφου 2.4.2.5 της παρούσας, σε ψηφιακά υπογεγραμμένο ηλεκτρονικό αρχείο με μορφότυπο PDF.

2.4.3.2 Τεχνική προσφορά

Η τεχνική προσφορά θα πρέπει να καλύπτει όλες τις απαιτήσεις και τις προδιαγραφές που έχουν τεθεί από την αναθέτουσα αρχή με το κεφάλαιο “Απαιτήσεις-Τεχνικές Προδιαγραφές” του Παραρτήματος Ι και VII της Διακήρυξης περιγράφοντας ακριβώς πώς οι συγκεκριμένες απαιτήσεις και προδιαγραφές πληρούνται. Περιλαμβάνει ιδίως τα έγγραφα και δικαιολογητικά, βάσει των οποίων θα αξιολογηθεί η καταλληλότητα των προσφερόμενων ειδών, με βάση το κριτήριο ανάθεσης, σύμφωνα με τα αναλυτικώς αναφερόμενα στα ως άνω Παραρτήματα^{111 112}.

Οι οικονομικοί φορείς αναφέρουν:

α) το τμήμα της σύμβασης που προτίθενται να αναθέσουν υπό μορφή υπεργολαβίας σε τρίτους, καθώς και τους υπεργολάβους που προτείνουν¹¹³.

β) τη χώρα παραγωγής του προσφερόμενου προϊόντος και την επιχειρηματική μονάδα στην οποία παράγεται αυτό, καθώς και τον τόπο εγκατάστασής της.

Συγκεκριμένα στην τεχνική προσφορά επί ποινή αποκλεισμού περιλαμβάνονται τα παρακάτω:

(i) Υπεύθυνη Δήλωση του Ν. 1599/1986 όπως εκάστοτε ισχύει, **από τον διαγωνιζόμενο οικονομικό φορέα** που θα απευθύνεται προς το Δήμο Κεντρικών Τζουμέρκων και θα δηλώνεται ανά προσφερόμενο προϊόν:

1) Ο κωδικός παραγωγής – τύπος μοντέλου – χρόνος παραγωγής

¹¹⁰ Βλ. άρθρο 93 του ν. 4412/2016

¹¹¹ Άρθρο 94 του ν. 4412/2016

¹¹² Αυτά περιλαμβάνουν τα αποδεικτικά στοιχεία που τεκμηριώνουν την τεχνική καταλληλότητα των προσφερομένων ειδών βάσει των οποίων θα αξιολογηθεί η τεχνική προσφορά. Αναφέρονται υποχρεωτικά τα αποδεικτικά στοιχεία που τυχόν προβλέπονται στις τεχνικές προδιαγραφές του προς προμήθεια αγαθού, σύμφωνα με Παράρτημα της Διακήρυξης και τυχόν υπόδειγμα τεχνικής προσφοράς.

¹¹³ Άρθρο 58 του ν. 4412/2016.

- 2) Η εταιρία κατασκευής και ο τόπος εγκατάστασης της
- 3) Η συμμόρφωση κάθε προσφερόμενου είδους με τις τεχνικές προδιαγραφές της εγκεκριμένης μελέτης και διακήρυξης
- 4) Τα προϊόντα είναι νέα, αμεταχείριστα και θα προσκομιστούν στην συσκευασία του εργοστασίου
- 5) Χρόνος εξασφάλισης παροχής ανταλλακτικών (για πέντε (5) έτη τουλάχιστον από την ημερομηνία λήξης των χρόνων Εγγυημένης λειτουργίας της προμήθειας των προσφερομένων ειδών)

(ii) Βεβαίωση εξυπηρέτησης (Service) πέντε (5) ετών μετά την πώληση προϊόντων καθώς και παροχής τεχνικής βοήθειας εκ μέρους του υποψήφιου οικονομικού φορέα, που θα απευθύνεται προς το Δήμο Κεντρικών Τζουμέρκων.

(iii) Υπεύθυνη Δήλωση του Ν. 1599/1986 όπως εκάστοτε ισχύει, από τον διαγωνιζόμενο οικονομικό φορέα που θα απευθύνεται προς το Δήμο Κεντρικών Τζουμέρκων και θα δηλώνεται ότι οι διαγωνιζόμενοι φορείς έλαβαν γνώση των τοπικών συνθηκών και με ίδια μέσα έλεγξαν την “αποτύπωση” της υφιστάμενης κατάστασης όπως αποτυπώνεται στα σχέδια του ΠΑΡΑΡΤΗΜΑΤΟΣ VII – ΣΧΕΔΙΑ της διακήρυξης

(iv) Εγγυημένη λειτουργία προμήθειας

1. Για τα φωτιστικά σώματα

Τα προσφερόμενα φωτιστικά σώματα θα συνοδεύονται από εγγύηση του κατασκευαστή για πέντε κατ’ ελάχιστον έτη από την ημερομηνία της αρχικής αγοράς του διαγωνιζομένου, περί απουσίας ελαττωμάτων υλικών και κατασκευής.

Η Εγγύηση θα αναφέρεται στον διαγωνιζόμενο φορέα καθώς και τον Δήμο Κεντρικών Τζουμέρκων ο οποίος αποτελεί τον τελικό αποδέκτη των προϊόντων της προμήθειας.

Η εγγύηση θα περιέχει απαρέγκλιτα τον όρο αποδοχής από την κατασκευαστή για την μεταβίβαση της εγγύησης από τον αρχικό αγοραστή (νοείται ο διαγωνιζόμενος φορέας) σε επόμενους αγοραστές των προϊόντων (νοείται ο Δήμος Κεντρικών Τζουμέρκων). Ενοείται ότι η εγγύηση ισχύει για την μεταπώληση των προϊόντων αμεταχείριστο και στην αρχική του συσκευασία (όπως και δηλώνεται από τον διαγωνιζόμενο φορέα στην Υπεύθυνη δήλωση της παρ. 2.2.4 της παρούσας

2. Για την compact επεξεργασίας λυμάτων

- Εργοστασιακή εγγύηση τουλάχιστον πέντε (5) ετών για το δομικό μέρος των δεξαμενών
- Εργοστασιακή εγγύηση καλής λειτουργίας τουλάχιστον ενός (1) έτους του μηχανολογικού εξοπλισμού (Διαχύτες, κλπ) της μονάδος του βιολογικού και δέσμευση για την κάλυψη οποιασδήποτε αστοχίας, αντικατάσταση ελαττωματικών μερών και αποκατάσταση της ασφαλούς λειτουργίας εντός του χρόνου της εγγύησης.
- Εργοστασιακή εγγύηση καλής λειτουργίας τουλάχιστον ενός (1) έτους του ηλεκτρικού εξοπλισμού (Αντλίες παροχής αέρα κλπ) της μονάδος του βιολογικού και δέσμευση για την κάλυψη οποιασδήποτε αστοχίας, αντικατάσταση ελαττωματικών μερών και αποκατάσταση της ασφαλούς λειτουργίας εντός του χρόνου της εγγύησης
- Όλες οι εγγυήσεις θα αφορούν τα δυνατά έτη εγγύησης του εξοπλισμού (εργοστασίου κατασκευής, διαγωνιζομένου) και απευθύνονται στο Δήμο Κεντρικών Τζουμέρκων και θα αναγράφουν το διαγωνισμό.

(v) Συμπληρωμένο τον Πίνακα Συμμόρφωσης Προσφοράς

Οι περιεχόμενες απαιτήσεις του Πίνακα Συμμόρφωσης Προσφοράς (ΠΑΡΑΡΤΗΜΑ ΙΙΙ – ΥΠΟΔΕΙΓΜΑ ΠΙΝΑΚΑ ΣΥΜΜΟΡΦΩΣΗΣ της παρούσας) **θα πρέπει να πληρούνται επί ποινή αποκλεισμού**. Η στήλη «Παραπομπή τεκμηρίωσης» θα συμπληρώνεται με κάθε πρόσφορη αναφορά (ενδεικτικά,

εγχειρίδια, τεχνικά φυλλάδια, τεχνικά στοιχεία, prospectus, επίσημους καταλόγους των εργοστασίων κατασκευής και διευθύνσεις της ιστοσελίδας των εργοστασίων κατασκευής με αναφορά στα είδη, πιστοποιητικά, εκθέσεις δοκιμών κλπ) προς προσδιορισμό των δεδομένων που τεκμηριώνουν την εκπλήρωση των απαιτήσεων.

Παράλληλα απαιτείται η προσκόμιση κάθε άλλου στοιχείου που προσδιορίζεται σαν απαιτούμενο στην παρ. ΕΙΔΙΚΕΣ ΤΕΧΝΙΚΕΣ ΠΡΟΔΙΑΓΡΑΦΕΣ ΕΞΟΠΛΙΣΜΟΥ του ΤΕΥΧΟΥΣ 2 ΕΙΔΙΚΕΣ ΤΕΧΝΙΚΕΣ ΠΡΟΔΙΑΓΡΑΦΕΣ ΠΡΟΜΗΘΕΙΑΣ

(vi) Μελέτη διαστασιολόγησης του αυτόνομου φωτιστικού Led με φωτοβολταϊκό στοιχείο. (είτε στην Ελληνική είτε στην Αγγλική γλώσσα) του εργοστασίου κατασκευής

Τα τεχνικά χαρακτηριστικά και λειτουργικά του αυτόνομου φωτιστικού Led με φωτοβολταϊκό στοιχείο όπως αναπτύσσονται στη μελέτη της υπηρεσίας αφορούν τα ελάχιστα αποδεκτά.

Η επιλογή τους θα πρέπει να λάβει υπ όψιν τη θέση της παιδικής χαράς στην κεντρική Πλατεία του οικισμού των Αγνάντων. Για το λόγο αυτό οι διαγωνιζόμενοι φορείς θα πρέπει να υποβάλουν με το φάκελο τεχνικής προσφοράς μελέτη διαστασιολόγησης του Αυτόνομου φωτιστικού Led με φωτοβολταϊκό στοιχείο.

Ειδικότερα η εν λόγω μελέτη θα διαρθρώνεται ως ακολούθως

(i.) Δεδομένα σχεδιασμού μελέτης

(ii.) Επεξήγηση συντμήσεων

(iii.) Αναφορά τύπων υπολογισμού

(iv.) Ανάλυση υπολογισμού της απαιτούμενης μπαταρίας - επιλογή τεχνικών χαρακτηριστικών – χωρητικότητα – δυνατότητα αυτονομίας φωτιστικού

(v.) Ανάλυση υπολογισμού του φωτοβολταϊκού πάνελ για τη θέση εγκατάστασης

(vi.) Αναφορά στοιχείων επιλεγόμενων πηγών Led που ενσωματώνονται στο φωτιστικό (Led light sources, τύπος, lm/w, αριθμός, Real lamp light intensity, Real lamp power, Real lamp efficiency)

(vii) Τεχνική περιγραφή του εξοπλισμού της Compact μονάδος επεξεργασίας λυμάτων και του δικτύου διάθεσης επεξεργασμένων λυμάτων, με ανάλυση των τεχνικών, ποιοτικών και λειτουργικών χαρακτηριστικών (υλικά, εξοπλισμός, διαστάσεις, λειτουργία κλπ.)

(viii) Πλήρης σειρά σχεδίων

- του compact βιολογικού (κάτοψη, τομή καθ ύψος)

(ix) Σχέδιο διάταξης εξοπλισμού προσφοράς (ΣΔΕΠ), ήτοι λεπτομερές σχέδιο χωροθέτησης του εξοπλισμού σε κατάλληλη κλίμακα, επιπέδου μελέτης εφαρμογής, το οποίο θα περιλαμβάνει:

- ✓ λεπτομερή χωροθέτηση της μονάδος και του δικτύου διάθεσης με διαστάσεις προσδιορισμού της ακριβούς θέσης τοποθέτησης από σταθερά σημεία,
- ✓ γεωμετρική αποτύπωση του περιγράμματος των δεξαμενών, της όδευσης του δικτύου υπεδάφιας διάθεσης και οδεύσεις των δικτύων ακαθάρτων του νέου δικτύου (δικτύου σύνδεσης της νέας εγκατάστασης του βιολογικού με την αποχέτευση του υφιστάμενου κτιρίου, το νέο δίκτυο διάθεσης κλπ).
- ✓ αποτύπωση των απαιτούμενων εκσκαφών για την εγκατάσταση του εξοπλισμού,
- ✓ κάθε σχέδιο λεπτομερειών (διατομή τάφρου του δικτύου διάθεσης επεξεργασμένων λυμάτων, κλπ) που θα προσδιορίζει τις εργασίες που περιλαμβάνονται στην προσφορά
- ✓ κάθε στοιχείου που προσδιορίζει το περιεχόμενο της προσφοράς και διευκολύνει την αξιολόγηση της τεχνικής προσφοράς

(x) Τεκμηρίωση των λειτουργικών απαιτήσεων του εξοπλισμού:

Βεβαίωση του εργοστασίου κατασκευής της Compact μονάδος επεξεργασίας λυμάτων για την κάλυψη από την προτεινόμενη μονάδα των επιτρεπόμενων ορίων των ποιοτικών χαρακτηριστικών των εξερχομένων επεξεργασμένων λυμάτων με παράμετρο σχεδιασμού Ισοδύναμο Πληθυσμό 24 ατόμων, σύμφωνα με τις ισχύουσες διατάξεις.

- (xi) Πιστοποιητικά συμμόρφωσης** συστήματος, διαχείρισης ποιότητας EN/ISO 9001 ή άλλου ισοδυνάμου, του εργοστασίου κατασκευής της compact μονάδος επεξεργασίας λυμάτων εν ισχύ την ημερομηνία διεξαγωγής του διαγωνισμού στο πεδίο της επαγγελματικής τους δραστηριότητας. Δεν γίνονται δεκτές βεβαιώσεις επιτυχούς αξιολόγησης χωρίς την έκδοση πιστοποιητικού. Πλέον του πιστοποιητικού πρέπει να προσκομιστούν οι βεβαιώσεις για τις ετήσιες επιθεωρήσεις που τυχόν απαιτούνται.
- (xii) Υπεύθυνη Δήλωση του Ν. 1599/1986** όπως εκάστοτε ισχύει, από τον διαγωνιζόμενο οικονομικό φορέα που θα απευθύνεται προς το Δήμο Κεντρικών Τζουμέρκων και θα δηλώνεται η ενδεχόμενη χρήση υπεργολάβων στην οποία αναφέρονται τα πλήρη στοιχεία του/των υπεργολάβων καθώς και το τμήμα της σύμβασης που προτίθεται να αναθέσει ως υπεργολαβία σύμφωνα με το άρθρο 58 του ν. 4412/2016.
- (xiii) Κάθε υπεύθυνη δήλωση** που δεσμεύει τον διαγωνιζόμενο σύμφωνα με την παρούσα διακήρυξη και το συνημμένο παράρτημα VII – 46/2021 ΜΕΛΕΤΗ ΥΠΗΡΕΣΙΑΣ
- (xiv) Εγχειρίδια λειτουργίας και εγχειρίδια συντήρησης**

2.4.4 Περιεχόμενα Φακέλου «Οικονομική Προσφορά» / Τρόπος σύνταξης και υποβολής οικονομικών προσφορών

Η Οικονομική Προσφορά¹¹⁴ συντάσσεται με βάση το αναγραφόμενο στην παρούσα κριτήριο ανάθεσης:

Οι οικονομικοί φορείς περιλαμβάνουν στον φάκελο της οικονομικής τους προσφοράς :

(α) Το υπόδειγμα Οικονομικής Προσφοράς του ΠΑΡΑΡΤΗΜΑΤΟΣ III – ΥΠΟΔΕΙΓΜΑ ΟΙΚΟΝΟΜΙΚΗΣ ΠΡΟΣΦΟΡΑ της διακήρυξης το οποίο διατίθεται σε επεξεργάσιμη μορφή word μέσω της διαδικτυακής πύλης www.promitheus.gov.gr του ΕΣΗΔΗΣ.

Τιμές

Η τιμή του προς προμήθεια υλικού δίνεται σε ευρώ ανά μονάδα και θα πρέπει να αναγράφεται αριθμητικά και ολογράφως (στα έντυπα οικονομικής προσφοράς).¹¹⁵

Στην τιμή περιλαμβάνονται οι υπέρ τρίτων κρατήσεις, ως και κάθε άλλη επιβάρυνση, σύμφωνα με την κείμενη νομοθεσία, μη συμπεριλαμβανομένου Φ.Π.Α., για την παράδοση του υλικού στον τόπο και με τον τρόπο που προβλέπεται στα έγγραφα της σύμβασης

Οι υπέρ τρίτων κρατήσεις υπόκεινται στο εκάστοτε ισχύον αναλογικό τέλος χαρτοσήμου 3,00 % και στην επ' αυτού εισφορά υπέρ ΟΓΑ 20,00 %.

Οι προσφερόμενες τιμές είναι σταθερές καθ' όλη τη διάρκεια της σύμβασης και δεν αναπροσαρμόζονται

Ως απαράδεκτες θα απορρίπτονται προσφορές στις οποίες: α) δεν δίνεται τιμή σε ΕΥΡΩ ή καθορίζεται σχέση ΕΥΡΩ προς ξένο νόμισμα, β) δεν προκύπτει με σαφήνεια η προσφερόμενη τιμή, με την επιφύλαξη του άρθρου 102 του ν. 4412/2016 και γ) η τιμή υπερβαίνει τον προϋπολογισμό της σύμβασης που καθορίζεται και τεκμηριώνεται από την αναθέτουσα αρχή στο κεφάλαιοτου Παραρτήματος ...της παρούσας διακήρυξης.

Στην οικονομική προσφορά θα πρέπει να επιλέγεται με σαφήνεια ένας από τους τρόπους πληρωμής που περιγράφονται στην παρ. (5.1) της παρούσας διακήρυξης.

¹¹⁴ Άρθρο 95 του ν. 4412/2016

¹¹⁵ Εδώ θα πρέπει να καθορίζεται με σαφήνεια η σχετική μονάδα π.χ. λίτρα κ.α.

2.4.5 Χρόνος ισχύος των προσφορών¹¹⁶

Οι υποβαλλόμενες προσφορές ισχύουν και δεσμεύουν τους οικονομικούς φορείς για διάστημα δώδεκα (12) μηνών από την επόμενη της καταληκτικής ημερομηνίας υποβολής προσφορών.

Προσφορά η οποία ορίζει χρόνο ισχύος μικρότερο από τον ανωτέρω προβλεπόμενο απορρίπτεται ως μη κανονική.

Η ισχύς της προσφοράς μπορεί να παρατείνεται εγγράφως, εφόσον τούτο ζητηθεί από την αναθέτουσα αρχή, πριν από τη λήξη της, με αντίστοιχη παράταση της εγγυητικής επιστολής συμμετοχής σύμφωνα με τα οριζόμενα στο άρθρο 72 παρ. 1 του ν. 4412/2016 και την παράγραφο 2.2.2. της παρούσας, κατ' ανώτατο όριο για χρονικό διάστημα ίσο με την προβλεπόμενη ως άνω αρχική διάρκεια. Σε περίπτωση αιτήματος της αναθέτουσας αρχής για παράταση της ισχύος της προσφοράς, για τους οικονομικούς φορείς, που αποδέχτηκαν την παράταση, πριν τη λήξη ισχύος των προσφορών τους, οι προσφορές ισχύουν και τους δεσμεύουν για το επιπλέον αυτό χρονικό διάστημα.

Μετά τη λήξη και του παραπάνω ανώτατου ορίου χρόνου παράτασης ισχύος της προσφοράς, τα αποτελέσματα της διαδικασίας ανάθεσης ματαιώνονται, εκτός αν η αναθέτουσα αρχή κρίνει, κατά περίπτωση, αιτιολογημένα, ότι η συνέχιση της διαδικασίας εξυπηρετεί το δημόσιο συμφέρον, οπότε οι οικονομικοί φορείς που συμμετέχουν στη διαδικασία μπορούν να επιλέξουν είτε να παρατείνουν την προσφορά και την εγγύηση συμμετοχής τους, εφόσον τους ζητηθεί πριν την πάροδο του ανωτέρω ανώτατου ορίου παράτασης της προσφοράς τους είτε όχι. Στην τελευταία περίπτωση, η διαδικασία συνεχίζεται με όσους παρατείνουν τις προσφορές τους και αποκλείονται οι λοιποί οικονομικοί φορείς.

Σε περίπτωση που λήξει ο χρόνος ισχύος των προσφορών και δεν ζητηθεί παράταση της προσφοράς, η αναθέτουσα αρχή δύναται με αιτιολογημένη απόφασή της, εφόσον η εκτέλεση της σύμβασης εξυπηρετεί το δημόσιο συμφέρον, να ζητήσει εκ των υστέρων από τους οικονομικούς φορείς που συμμετέχουν στη διαδικασία να παρατείνουν την προσφορά τους.

2.4.6 Λόγοι απόρριψης προσφορών¹¹⁷

Η αναθέτουσα αρχή με βάση τα αποτελέσματα του ελέγχου και της αξιολόγησης των προσφορών, απορρίπτει, σε κάθε περίπτωση, προσφορά:

α) η οποία αποκλίνει από απαράβατους όρους περί σύνταξης και υποβολής της προσφοράς, ή δεν υποβάλλεται εμπρόθεσμα με τον τρόπο και με το περιεχόμενο που ορίζεται στην παρούσα και συγκεκριμένα στις παραγράφους 2.4.1 (Γενικοί όροι υποβολής προσφορών), 2.4.2. (Χρόνος και τρόπος υποβολής προσφορών), 2.4.3. (Περιεχόμενο φακέλων δικαιολογητικών συμμετοχής, τεχνικής προσφοράς), 2.4.4. (Περιεχόμενο φακέλου οικονομικής προσφοράς, τρόπος σύνταξης και υποβολής οικονομικών προσφορών), 2.4.5. (Χρόνος ισχύος προσφορών), 3.1. (Αποσφράγιση και αξιολόγηση προσφορών), 3.2 (Πρόσκληση υποβολής δικαιολογητικών προσωρινού αναδόχου) της παρούσας,¹¹⁸

β) η οποία περιέχει ατελείς, ελλιπείς, ασαφείς ή λανθασμένες πληροφορίες ή τεκμηρίωση, συμπεριλαμβανομένων των πληροφοριών που περιέχονται στο ΕΕΕΣ, εφόσον αυτές δεν επιδέχονται συμπλήρωσης, διόρθωσης, αποσαφήνισης ή διευκρίνισης ή, εφόσον επιδέχονται, δεν έχουν αποκατασταθεί από τον προσφέροντα, εντός της προκαθορισμένης προθεσμίας, σύμφωνα το άρθρο 102 του ν. 4412/2016 και την παρ. 3.1.2.1 της παρούσας διακήρυξης,

γ) για την οποία ο προσφέρων δεν παράσχει τις απαιτούμενες εξηγήσεις, εντός της προκαθορισμένης προθεσμίας ή η εξήγηση δεν είναι αποδεκτή από την αναθέτουσα αρχή σύμφωνα με την παρ. 3.1.2.1 της παρούσας και τα άρθρα 102 και 103 του ν. 4412/2016,

δ) η οποία είναι εναλλακτική προσφορά,

ε) η οποία υποβάλλεται από έναν προσφέροντα που έχει υποβάλλει δύο ή περισσότερες προσφορές. Ο περιορισμός αυτός ισχύει, υπό τους όρους της παραγράφου 2.2.3.4 περ.γ της παρούσας (περ. γ' της παρ.

¹¹⁶ Άρθρο 97 ν. 4412/2016

¹¹⁷ Άρθρο 91 του ν. 4412/2016

¹¹⁸ Άρθρα 92 έως 97, άρθρο 100 καθώς και άρθρα 102 έως 104 του ν. 4412/16

4 του άρθρου 73 του ν. 4412/2016) και στην περίπτωση ενώσεων οικονομικών φορέων με κοινά μέλη, καθώς και στην περίπτωση οικονομικών φορέων που συμμετέχουν είτε αυτοτελώς είτε ως μέλη ενώσεων.

στ) η οποία είναι υπό αίρεση,

ζ) η οποία θέτει όρο αναπροσαρμογής,

η) για την οποία ο προσφέρων δεν παράσχει, εντός αποκλειστικής προθεσμίας είκοσι (20) ημερών από την κοινοποίηση σε αυτόν σχετικής πρόσκλησης της αναθέτουσας αρχής, εξηγήσεις αναφορικά με την τιμή ή το κόστος που προτείνει σε αυτήν, στην περίπτωση που η προσφορά του φαίνεται ασυνήθιστα χαμηλή σε σχέση με τα αγαθά, σύμφωνα με την παρ. 1 του άρθρου 88 του ν.4412/2016,

θ) εφόσον διαπιστωθεί ότι είναι ασυνήθιστα χαμηλή διότι δε συμμορφώνεται με τις ισχύουσες υποχρεώσεις της παρ. 2 του άρθρου 18 του ν.4412/2016,

ι) η οποία παρουσιάζει αποκλίσεις ως προς τους όρους και τις τεχνικές προδιαγραφές της σύμβασης,

ια) η οποία παρουσιάζει ελλείψεις ως προς τα δικαιολογητικά που ζητούνται από τα έγγραφα της παρούσας διακήρυξης, εφόσον αυτές δεν θεραπευτούν από τον προσφέροντα με την υποβολή ή τη συμπλήρωσή τους, εντός της προκαθορισμένης προθεσμίας, σύμφωνα με τα άρθρα 102 και 103 του ν.4412/2016,

ιβ) εάν από τα δικαιολογητικά του άρθρου 103 του ν. 4412/2016, που προσκομίζονται από τον προσωρινό ανάδοχο, δεν αποδεικνύεται η μη συνδρομή των λόγων αποκλεισμού της παραγράφου 2.2.3 της παρούσας ή η πλήρωση μιας ή περισσότερων από τις απαιτήσεις των κριτηρίων ποιοτικής επιλογής, σύμφωνα με τις παραγράφους 2.2.4. επ., περί κριτηρίων επιλογής,

ιγ) εάν κατά τον έλεγχο των ως άνω δικαιολογητικών του άρθρου 103 του ν.4412/2016, διαπιστωθεί ότι τα στοιχεία που δηλώθηκαν, σύμφωνα με το άρθρο 79 του ν. 4412/2016, είναι εκ προθέσεως απατηλά, ή ότι έχουν υποβληθεί πλαστά αποδεικτικά στοιχεία.

3. ΔΙΕΝΕΡΓΕΙΑ ΔΙΑΔΙΚΑΣΙΑΣ - ΑΞΙΟΛΟΓΗΣΗ ΠΡΟΣΦΟΡΩΝ

3.1 Αποσφράγιση και αξιολόγηση προσφορών

3.1.1 Ηλεκτρονική αποσφράγιση προσφορών¹¹⁹

Το πιστοποιημένο στο ΕΣΗΔΗΣ, για την αποσφράγιση των προσφορών αρμόδιο όργανο της Αναθέτουσας Αρχής, ήτοι η επιτροπή διενέργειας/επιτροπή αξιολόγησης¹²⁰, **εφεξής Επιτροπή Διαγωνισμού**, προβαίνει στην έναρξη της διαδικασίας ηλεκτρονικής αποσφράγισης των φακέλων των προσφορών, κατά το άρθρο 100 του ν. 4412/2016, ακολουθώντας τα εξής στάδια:

- Ηλεκτρονική Αποσφράγιση του (υπό)φακέλου «Δικαιολογητικά Συμμετοχής-Τεχνική Προσφορά», την **25/10/2022, ημέρα Τρίτη και ώρα 11:00:00**.
- Ηλεκτρονική Αποσφράγιση του (υπό)φακέλου «Οικονομική Προσφορά», κατά την ημερομηνία και ώρα που θα ορίσει η Αναθέτουσα Αρχή

Σε κάθε στάδιο τα στοιχεία των προσφορών που αποσφραγίζονται είναι καταρχήν προσβάσιμα μόνο στα μέλη της Επιτροπής Διαγωνισμού και την Αναθέτουσα Αρχή¹²¹.

3.1.2 Αξιολόγηση προσφορών

3.1.2.1 Μετά την κατά περίπτωση ηλεκτρονική αποσφράγιση των προσφορών η Αναθέτουσα Αρχή προβαίνει στην αξιολόγηση αυτών, μέσω των αρμόδιων πιστοποιημένων στο ΕΣΗΔΗΣ οργάνων της¹²², εφαρμοζόμενων κατά τα λοιπά των κειμένων διατάξεων.

Η αναθέτουσα αρχή, τηρώντας τις αρχές της ίσης μεταχείρισης και της διαφάνειας, ζητά από τους προσφέροντες οικονομικούς φορείς, όταν οι πληροφορίες ή η τεκμηρίωση που πρέπει να υποβάλλονται είναι ή εμφανίζονται ελλιπείς ή λανθασμένες, συμπεριλαμβανομένων εκείνων στο ΕΕΕΣ, ή όταν λείπουν συγκεκριμένα έγγραφα, να υποβάλλουν, να συμπληρώνουν, να αποσαφηνίζουν ή να ολοκληρώνουν τις σχετικές πληροφορίες ή τεκμηρίωση, εντός προθεσμίας όχι μικρότερης των δέκα (10) ημερών και όχι μεγαλύτερης των είκοσι (20) ημερών από την ημερομηνία κοινοποίησης σε αυτούς της σχετικής πρόσκλησης. Η συμπλήρωση ή η αποσαφήνιση ζητείται και γίνεται αποδεκτή υπό την προϋπόθεση ότι δεν τροποποιείται η προσφορά του οικονομικού φορέα και ότι αφορά σε στοιχεία ή δεδομένα, των οποίων είναι αντικειμενικά εξακριβώσιμος ο προγενέστερος χαρακτήρας σε σχέση με το πέρας της καταληκτικής προθεσμίας παραλαβής προσφορών. Τα ανωτέρω ισχύουν κατ' αναλογίαν και για τυχόν ελλείψεις δηλώσεις, υπό την προϋπόθεση ότι βεβαιώνουν γεγονότα αντικειμενικώς εξακριβώσιμα¹²³.

Ειδικότερα :

α) Η Επιτροπή Διαγωνισμού εξετάζει αρχικά την προσκόμιση της εγγύησης συμμετοχής, σύμφωνα με την παράγραφο 1 του άρθρου 72. Σε περίπτωση παράλειψης προσκόμισης, είτε της εγγύησης συμμετοχής ηλεκτρονικής έκδοσης, μέχρι την καταληκτική ημερομηνία υποβολής προσφορών, είτε του πρωτοτύπου της έντυπης εγγύησης συμμετοχής, μέχρι την ημερομηνία και ώρα αποσφράγισης, η Επιτροπή Διαγωνισμού συντάσσει πρακτικό στο οποίο εισηγείται την απόρριψη της προσφοράς ως απαράδεκτης.

Στη συνέχεια εκδίδεται από την αναθέτουσα αρχή απόφαση, με την οποία επικυρώνεται το ανωτέρω πρακτικό. Η απόφαση απόρριψης της προσφοράς του παρόντος εδαφίου εκδίδεται πριν από την έκδοση οποιασδήποτε άλλης απόφασης σχετικά με την αξιολόγηση των προσφορών της οικείας διαδικασίας

¹¹⁹ Άρθρο 100 ν. 4412/2016 και άρθρο 16 ΚΥΑ ΕΣΗΔΗΣ Προμήθειες και Υπηρεσίες

¹²⁰ Επισημαίνεται ότι, ως προς τις προθεσμίες για την ολοκλήρωση των ενεργειών της Επιτροπής Διενέργειας Διαγωνισμού ισχύουν τα οριζόμενα στο άρθρο 221Α του ν. 4412/2016

¹²¹ Άρθρο 16 παρ. 1 και 2 Κ.Υ.Α. ΕΣΗΔΗΣ Προμήθειες και Υπηρεσίες

¹²² Στο πλαίσιο των διαδικασιών ανάθεσης δημοσίων συμβάσεων, τα όργανα που γνωμοδοτούν προς τα αποφαινόμενα όργανα ((επιτροπή διενέργειας/επιτροπή αξιολόγησης) ελέγχουν, σύμφωνα με την παρ. 1 του άρθρου 221 του ν. 4412/2016, την καταλληλότητα των προσφερόντων, αξιολογούν τις προσφορές, εισηγούνται τον αποκλεισμό τους από τη διαδικασία, την απόρριψη των προσφορών, την κατακύρωση των αποτελεσμάτων, την αποδέσμευση ή κατάπτωση των εγγυήσεων, τη ματαίωση της διαδικασίας και γνωμοδοτούν για κάθε άλλο θέμα που ανακύπτει κατά τη διαδικασία ανάθεσης.

¹²³ Άρθρο 102 του ν. 4412/2016. Πρβλ και έκθεση συνεπειών ρυθμίσεων επί του άρθρου 42 ν. 4781/2021

ανάθεσης σύμβασης και κοινοποιείται σε όλους τους προσφέροντες, μέσω της λειτουργικότητας της «Επικοινωνίας» του ηλεκτρονικού διαγωνισμού στο ΕΣΗΔΗΣ.

Κατά της εν λόγω απόφασης χωρεί προδικαστική προσφυγή, σύμφωνα με τα οριζόμενα στην παράγραφο 3.4 της παρούσας.

Η αναθέτουσα αρχή επικοινωνεί παράλληλα με τους φορείς που φέρονται να έχουν εκδώσει τις εγγυητικές επιστολές, προκειμένου να διαπιστώσει την εγκυρότητά τους¹²⁴.

β) Μετά την έκδοση της ανωτέρω απόφασης η Επιτροπή Διαγωνισμού προβαίνει αρχικά στον έλεγχο των δικαιολογητικών συμμετοχής και εν συνεχεία στην αξιολόγηση των τεχνικών προσφορών των προσφερόντων των οποίων τα δικαιολογητικά συμμετοχής έκρινε πλήρη. Η αξιολόγηση γίνεται σύμφωνα με τους όρους της παρούσας και η διαδικασία αξιολόγησης ολοκληρώνεται με την καταχώριση σε πρακτικό των προσφερόντων, των αποτελεσμάτων του ελέγχου και της αξιολόγησης των δικαιολογητικών συμμετοχής και των τεχνικών προσφορών¹²⁵.

γ) Στη συνέχεια η Επιτροπή Διαγωνισμού προβαίνει στην αξιολόγηση των οικονομικών προσφορών των προσφερόντων, των οποίων τα δικαιολογητικά συμμετοχής και η τεχνική προσφορά κρίθηκαν αποδεκτά, συντάσσει πρακτικό στο οποίο καταχωρίζονται οι οικονομικές προσφορές κατά σειρά μειοδοσίας και εισηγείται αιτιολογημένα την αποδοχή ή απόρριψή τους, την κατάταξη των προσφορών και την ανάδειξη του προσωρινού αναδόχου.

Εάν οι προσφορές φαίνονται ασυνήθιστα χαμηλές σε σχέση με το αντικείμενο της σύμβασης, η αναθέτουσα αρχή απαιτεί από τους οικονομικούς φορείς, μέσω της λειτουργικότητας της «Επικοινωνίας» του ηλεκτρονικού διαγωνισμού στο ΕΣΗΔΗΣ, να εξηγήσουν την τιμή ή το κόστος που προτείνουν στην προσφορά τους, εντός αποκλειστικής προθεσμίας, κατά ανώτατο όριο είκοσι (20) ημερών από την κοινοποίηση της σχετικής πρόσκλησης. Στην περίπτωση αυτή εφαρμόζονται τα άρθρα 88 και 89 ν. 4412/2016. Εάν τα παρεχόμενα στοιχεία δεν εξηγούν κατά τρόπο ικανοποιητικό το χαμηλό επίπεδο της τιμής ή του κόστους που προτείνεται, η προσφορά απορρίπτεται ως μη κανονική.

Στην περίπτωση ισότιμων προσφορών η αναθέτουσα αρχή επιλέγει τον ανάδοχο με κλήρωση μεταξύ των οικονομικών φορέων που υπέβαλαν ισότιμες προσφορές. Η κλήρωση γίνεται ενώπιον της Επιτροπής του Διαγωνισμού και παρουσία των οικονομικών φορέων που υπέβαλαν τις ισότιμες προσφορές.¹²⁶

Στη συνέχεια, εφόσον το αποφαινόμενο όργανο της αναθέτουσας αρχής εγκρίνει τα ανωτέρω πρακτικά εκδίδεται απόφαση για τα αποτελέσματα όλων των ανωτέρω σταδίων¹²⁷ («Δικαιολογητικά Συμμετοχής», «Τεχνική Προσφορά» και «Οικονομική Προσφορά») και η αναθέτουσα αρχή προσκαλεί εγγράφως, μέσω της λειτουργικότητας της «Επικοινωνίας» του ηλεκτρονικού διαγωνισμού στο ΕΣΗΔΗΣ, τον πρώτο σε κατάταξη μειοδότη στον οποίον πρόκειται να γίνει η κατακύρωση («προσωρινός ανάδοχος») να υποβάλει τα δικαιολογητικά κατακύρωσης, σύμφωνα με όσα ορίζονται στο άρθρο 103 και την παράγραφο 3.2 της παρούσας, περί πρόσκλησης για υποβολή δικαιολογητικών. Η απόφαση έγκρισης των πρακτικών δεν κοινοποιείται στους προσφέροντες και ενσωματώνεται στην απόφαση κατακύρωσης.¹²⁸

Σε κάθε περίπτωση, όταν εξ αρχής έχει υποβληθεί μία προσφορά, τα αποτελέσματα όλων των σταδίων της διαδικασίας ανάθεσης, ήτοι Δικαιολογητικών Συμμετοχής, Τεχνικής Προσφοράς και Οικονομικής Προσφοράς, επικυρώνονται με την απόφαση κατακύρωσης του άρθρου 105 του ν. 4412/2016, σύμφωνα με την παράγραφο 3.3 της παρούσας, που εκδίδεται μετά το πέρας και του τελευταίου σταδίου της διαδικασίας. Κατά της ανωτέρω απόφασης χωρεί προδικαστική προσφυγή ενώπιον της ΑΕΠΠ σύμφωνα με όσα προβλέπονται στην παράγραφο 3.4 της παρούσας¹²⁹.

¹²⁴ Άρθρο 72 παρ. 13 ν. 4412/2016

¹²⁵ Η αναθέτουσα αρχή δύναται να εγκρίνει το πρακτικό αυτό με εσωτερική της απόφαση.

¹²⁶ Άρθρο 90 παρ. 1 του ν. 4412/2016.

¹²⁷ Άρθρο 100, παρ. 2 ν. 4412/2016

¹²⁸ Άρθρο 100, παρ. 5 του ν. 4412/2016

¹²⁹ Άρθρο 100, παρ. 6 του ν. 4412/2016

3.2 Πρόσκληση υποβολής δικαιολογητικών προσωρινού αναδόχου¹³⁰ - Δικαιολογητικά προσωρινού αναδόχου

Μετά την αξιολόγηση των προσφορών, η αναθέτουσα αρχή αποστέλλει σχετική ηλεκτρονική πρόσκληση στον προσφέροντα, στον οποίο πρόκειται να γίνει η κατακύρωση («προσωρινό ανάδοχο»), μέσω της λειτουργικότητας της «Επικοινωνίας» του ηλεκτρονικού διαγωνισμού στο ΕΣΗΔΗΣ, και τον καλεί να υποβάλει εντός προθεσμίας δέκα (10) ημερών από την κοινοποίηση της σχετικής έγγραφης ειδοποίησης σε αυτόν, τα αποδεικτικά έγγραφα νομιμοποίησης και τα πρωτότυπα ή αντίγραφα όλων των δικαιολογητικών που περιγράφονται στην παράγραφο 2.2.9.2. της παρούσας διακήρυξης, ως αποδεικτικά στοιχεία για τη μη συνδρομή των λόγων αποκλεισμού της παραγράφου 2.2.3 της διακήρυξης, καθώς και για την πλήρωση των κριτηρίων ποιοτικής επιλογής των παραγράφων 2.2.4 - 2.2.8 αυτής.

Ειδικότερα, το σύνολο των στοιχείων και δικαιολογητικών της ως άνω παραγράφου αποστέλλονται από αυτόν σε μορφή ηλεκτρονικών αρχείων με μορφότυπο PDF, σύμφωνα με τα ειδικώς οριζόμενα στην παράγραφο 2.4.2.5 της παρούσας.

Εντός της προθεσμίας υποβολής των δικαιολογητικών κατακύρωσης και το αργότερο έως την τρίτη εργάσιμη ημέρα από την καταληκτική ημερομηνία ηλεκτρονικής υποβολής των δικαιολογητικών κατακύρωσης, προσκομίζονται με ευθύνη του οικονομικού φορέα, στην αναθέτουσα αρχή, σε έντυπη μορφή και σε κλειστό φάκελο, στον οποίο αναγράφεται ο αποστολέας, τα στοιχεία του Διαγωνισμού και ως παραλήπτης η Επιτροπή Διαγωνισμού, τα στοιχεία και δικαιολογητικά, τα οποία απαιτείται να προσκομισθούν σε έντυπη μορφή (ως πρωτότυπα ή ακριβή αντίγραφα), σύμφωνα με τα προβλεπόμενα στις διατάξεις της ως άνω παραγράφου 2.4.2.5¹³¹.

Αν δεν προσκομισθούν τα παραπάνω δικαιολογητικά ή υπάρχουν ελλείψεις σε αυτά που υποβλήθηκαν, η αναθέτουσα αρχή καλεί τον προσωρινό ανάδοχο να προσκομίσει τα ελλείποντα δικαιολογητικά ή να συμπληρώσει τα ήδη υποβληθέντα ή να παράσχει διευκρινήσεις με την έννοια του άρθρου 102 του ν. 4412/2016, εντός δέκα (10) ημερών από την κοινοποίηση της σχετικής πρόσκλησης σε αυτόν.

Ο προσωρινός ανάδοχος δύναται να υποβάλει αίτημα, μέσω της λειτουργικότητας της «Επικοινωνίας» του ηλεκτρονικού διαγωνισμού στο ΕΣΗΔΗΣ, προς την αναθέτουσα αρχή, για παράταση της ως άνω προθεσμίας, συνοδευόμενο από αποδεικτικά έγγραφα περί αίτησης χορήγησης δικαιολογητικών προσωρινού αναδόχου. Στην περίπτωση αυτή η αναθέτουσα αρχή παρατείνει την προθεσμία υποβολής αυτών, για όσο χρόνο απαιτηθεί για τη χορήγησή τους από τις αρμόδιες δημόσιες αρχές. Ο προσωρινός ανάδοχος μπορεί να αξιοποιεί τη δυνατότητα αυτή τόσο εντός της αρχικής προθεσμίας για την υποβολή δικαιολογητικών όσο και εντός της προθεσμίας για την προσκόμιση ελλειπόντων ή τη συμπλήρωση ήδη υποβληθέντων δικαιολογητικών, κατά την έννοια του άρθρου 102 του ν. 4412/2016, ως ανωτέρω προβλέπεται. Η παρούσα ρύθμιση εφαρμόζεται αναλόγως και όταν η αναθέτουσα αρχή ζητήσει την προσκόμιση των δικαιολογητικών κατά τη διαδικασία αξιολόγησης των προσφορών ή αιτήσεων συμμετοχής και πριν από το στάδιο κατακύρωσης, κατ' εφαρμογή της διάταξης του πρώτου εδαφίου της παρ. 5 του άρθρου 79 του ν. 4412/2016, τηρουμένων των αρχών της ίσης μεταχείρισης και της διαφάνειας.

Απορρίπτεται η προσφορά του προσωρινού αναδόχου, καταπίπτει υπέρ της αναθέτουσας αρχής η εγγύηση συμμετοχής του και η κατακύρωση γίνεται στον προσφέροντα που υπέβαλε την αμέσως επόμενη πλέον συμφέρουσα από οικονομική άποψη προσφορά, τηρουμένης της ανωτέρω διαδικασίας, εάν:

- i) κατά τον έλεγχο των παραπάνω δικαιολογητικών διαπιστωθεί ότι τα στοιχεία που δηλώθηκαν με το Ευρωπαϊκό Ενιαίο Έγγραφο Σύμβασης (ΕΕΕΣ) είναι εκ προθέσεως απατηλά, ή έχουν υποβληθεί πλαστά αποδεικτικά στοιχεία, ή
- ii) δεν υποβληθούν στο προκαθορισμένο χρονικό διάστημα τα απαιτούμενα πρωτότυπα ή αντίγραφα των παραπάνω δικαιολογητικών, ή
- iii) από τα δικαιολογητικά που προσκομίσθηκαν νομίμως και εμπροθέσμως, δεν αποδεικνύεται η μη συνδρομή των λόγων αποκλεισμού σύμφωνα με την παράγραφο 2.2.3 (λόγοι αποκλεισμού) ή η πλήρωση

¹³⁰ Άρθρο 103 του ν. 4412/2016

¹³¹ Πρβλ άρθρο 17 ΚΥΑ ΕΣΗΔΗΣ Προμήθειες και Υπηρεσίες

μιας ή περισσότερων από τις απαιτήσεις των κριτηρίων ποιοτικής επιλογής σύμφωνα με τις παραγράφους 2.2.4 έως 2.2.8 (κριτήρια ποιοτικής επιλογής) της παρούσας.

Σε περίπτωση έγκαιρης και προσήκουσας ενημέρωσης της αναθέτουσας αρχής για μεταβολές στις προϋποθέσεις, τις οποίες ο προσωρινός ανάδοχος είχε δηλώσει με το Ευρωπαϊκό Ενιαίο Έγγραφο Σύμβασης (ΕΕΕΣ) ότι πληροί, οι οποίες μεταβολές επήλθαν ή για τις οποίες μεταβολές έλαβε γνώση μετά την δήλωση και μέχρι την ημέρα της σύναψης της σύμβασης (οψιγενείς μεταβολές), δεν καταπίπτει υπέρ της Αναθέτουσας Αρχής η εγγύηση συμμετοχής του¹³².

Αν κανένας από τους προσφέροντες δεν υποβάλλει αληθή ή ακριβή δήλωση ή δεν προσκομίσει ένα ή περισσότερα από τα απαιτούμενα έγγραφα και δικαιολογητικά ή δεν αποδείξει ότι: α) δεν βρίσκεται σε μία από τις καταστάσεις της παραγράφου 2.2.3 της παρούσας διακήρυξης και β) πληροί τα σχετικά κριτήρια ποιοτικής επιλογής τα οποία έχουν καθοριστεί σύμφωνα με τις παραγράφους 2.2.4 -2.2.8 της παρούσας διακήρυξης, η διαδικασία ματαιώνεται.

Η διαδικασία ελέγχου των παραπάνω δικαιολογητικών ολοκληρώνεται με τη σύνταξη πρακτικού από την Επιτροπή του Διαγωνισμού, στο οποίο αναγράφεται η τυχόν συμπλήρωση δικαιολογητικών σύμφωνα με όσα ορίζονται ανωτέρω (παράγραφος 3.1.2.1.) και τη διαβίβασή του στο αποφαινόμενο όργανο της αναθέτουσας αρχής για τη λήψη απόφασης είτε για την κατακύρωση της σύμβασης είτε για τη ματαίωση της διαδικασίας.

3.3 Κατακύρωση - σύναψη σύμβασης¹³³

3.3.1. Τα αποτελέσματα του ελέγχου των παραπάνω δικαιολογητικών και της εισήγησης της Επιτροπής επικυρώνονται με την απόφαση κατακύρωσης, στην οποία ενσωματώνεται η απόφαση έγκρισης των πρακτικών των περ. α & β της παρ. 2 του άρθρου 100 του ν. 4412/2016 (περί αξιολόγησης των δικαιολογητικών συμμετοχής, της τεχνικής και της οικονομικής προσφοράς).

Η αναθέτουσα αρχή κοινοποιεί, μέσω της λειτουργικότητας της «Επικοινωνίας», σε όλους τους οικονομικούς φορείς που έλαβαν μέρος στη διαδικασία ανάθεσης, εκτός από όσους αποκλείστηκαν οριστικά δυνάμει της παρ. 1 του άρθρου 72 του ν. 4412/2016, την απόφαση κατακύρωσης, στην οποία αναφέρονται υποχρεωτικά οι προθεσμίες για την αναστολή της σύναψης σύμβασης, σύμφωνα με τα άρθρα 360 έως 372 του ν. 4412/2016, μαζί με αντίγραφο όλων των πρακτικών της διαδικασίας ελέγχου και αξιολόγησης των προσφορών, και, επιπλέον, αναρτά τα δικαιολογητικά του προσωρινού αναδόχου στα «Συνημμένα Ηλεκτρονικού Διαγωνισμού». Μετά την έκδοση και κοινοποίηση της απόφασης κατακύρωσης οι προσφέροντες λαμβάνουν γνώση των λοιπών συμμετεχόντων στη διαδικασία και των στοιχείων που υποβλήθηκαν από αυτούς, με ενέργειες της αναθέτουσας αρχής¹³⁴. Κατά της απόφασης κατακύρωσης χωρεί προδικαστική προσφυγή ενώπιον της ΑΕΠΠ, σύμφωνα με την παράγραφο 3.4 της παρούσας. Δεν επιτρέπεται η άσκηση άλλης διοικητικής προσφυγής κατά της ανωτέρω απόφασης.¹³⁵

3.3.2. Η απόφαση κατακύρωσης καθίσταται οριστική, εφόσον συντρέξουν οι ακόλουθες προϋποθέσεις σωρευτικά:

α) κοινοποιηθεί η απόφαση κατακύρωσης σε όλους τους οικονομικούς φορείς που δεν έχουν αποκλειστεί οριστικά,

β) παρέλθει άπρακτη η προθεσμία άσκησης προδικαστικής προσφυγής ή σε περίπτωση άσκησης, παρέλθει άπρακτη η προθεσμία άσκησης αίτησης αναστολής κατά της απόφασης της ΑΕΠΠ και σε περίπτωση άσκησης αίτησης αναστολής κατά της απόφασης της ΑΕΠΠ, εκδοθεί απόφαση επί της αίτησης, με την επιφύλαξη της χορήγησης προσωρινής διαταγής, σύμφωνα με όσα ορίζονται στο τελευταίο εδάφιο της παρ. 4 του άρθρου 372 του ν. 4412/2016,

¹³² Άρθρο 104 παρ. 2 και 3 του ν. 4412/2016

¹³³ Άρθρο 105 του ν. 4412/2016

¹³⁴ Πρβλ άρθρο 16 παρ. 3 ΚΥΑ ΕΣΗΔΗΣ Προμήθειες και Υπηρεσίες

¹³⁵ Άρθρο 100 παρ. 2 του ν. 4412/2016

γ) ολοκληρωθεί επιτυχώς ο προσυμβατικός έλεγχος από το Ελεγκτικό Συνέδριο, σύμφωνα με τα άρθρα 324 έως 327 του ν. 4700/2020, εφόσον απαιτείται,

και

δ) ο προσωρινός ανάδοχος, υποβάλλει, στην περίπτωση που απαιτείται και έπειτα από σχετική πρόσκληση, υπεύθυνη δήλωση, που υπογράφεται σύμφωνα με όσα ορίζονται στο άρθρο 79Α του ν. 4412/2016, στην οποία δηλώνεται ότι, δεν έχουν επέλθει στο πρόσωπό του οψιγενείς μεταβολές κατά την έννοια του άρθρου 104 του ν. 4412/2016 και μόνον στην περίπτωση του προσυμβατικού ελέγχου ή της άσκησης προδικαστικής προσφυγής κατά της απόφασης κατακύρωσης. Η υπεύθυνη δήλωση ελέγχεται από την αναθέτουσα αρχή και μνημονεύεται στο συμφωνητικό. Εφόσον δηλωθούν οψιγενείς μεταβολές, η δήλωση ελέγχεται από την Επιτροπή Διαγωνισμού, η οποία εισηγείται προς το αρμόδιο αποφαινόμενο όργανο.

Μετά από την οριστικοποίηση της απόφασης κατακύρωσης η αναθέτουσα αρχή προσκαλεί τον ανάδοχο, μέσω της λειτουργικότητας της «Επικοινωνίας» του ηλεκτρονικού διαγωνισμού στο ΕΣΗΔΗΣ, να προσέλθει για υπογραφή του συμφωνητικού, θέτοντάς του προθεσμία δεκαπέντε (15) ημερών από την κοινοποίηση της σχετικής ειδικής πρόσκλησης. Η σύμβαση θεωρείται συναφθείσα με την κοινοποίηση της πρόσκλησης του προηγούμενου εδαφίου στον ανάδοχο.

Στην περίπτωση που ο ανάδοχος δεν προσέλθει να υπογράψει το ως άνω συμφωνητικό μέσα στην τεθείσα προθεσμία, με την επιφύλαξη αντικειμενικών λόγων ανωτέρας βίας, κηρύσσεται έκπτωτος, καταπίπτει υπέρ της αναθέτουσας αρχής η εγγυητική επιστολή συμμετοχής του και ακολουθείται η ίδια, ως άνω διαδικασία, για τον προσφέροντα που υπέβαλε την αμέσως επόμενη πλέον συμφέρουσα από οικονομική άποψη προσφορά. Αν κανένας από τους προσφέροντες δεν προσέλθει για την υπογραφή του συμφωνητικού, η διαδικασία ανάθεσης ματαιώνεται σύμφωνα με την παράγραφο 3.5 της παρούσας διακήρυξης. Στην περίπτωση αυτή, η αναθέτουσα αρχή μπορεί να αναζητήσει αποζημίωση, πέρα από την καταπίπτουσα εγγυητική επιστολή, ιδίως δυνάμει των άρθρων 197 και 198 ΑΚ.

Εάν η αναθέτουσα αρχή δεν απευθύνει την ειδική πρόσκληση για την υπογραφή του συμφωνητικού εντός χρονικού διαστήματος εξήντα (60) ημερών από την οριστικοποίηση της απόφασης κατακύρωσης, με την επιφύλαξη της ύπαρξης επιτακτικού λόγου δημόσιου συμφέροντος ή αντικειμενικών λόγων ανωτέρας βίας, ο ανάδοχος δικαιούται να απέχει από την υπογραφή του συμφωνητικού, χωρίς να εκπέσει η εγγύηση συμμετοχής του, καθώς και να αναζητήσει αποζημίωση ιδίως δυνάμει των άρθρων 197 και 198 ΑΚ.

3.4 Προδικαστικές Προσφυγές - Προσωρινή και οριστική Δικαστική Προστασία

Α. Κάθε ενδιαφερόμενος, ο οποίος έχει ή είχε συμφέρον να του ανατεθεί η συγκεκριμένη δημόσια σύμβαση και έχει υποστεί ή ενδέχεται να υποστεί ζημία από εκτελεστή πράξη ή παράλειψη της αναθέτουσας αρχής κατά παράβαση της ευρωπαϊκής ενωσιακής ή εσωτερικής νομοθεσίας στον τομέα των δημοσίων συμβάσεων, έχει δικαίωμα να προσφύγει στην ανεξάρτητη Αρχή Εξέτασης Προδικαστικών Προσφυγών (ΑΕΠΠ), σύμφωνα με τα ειδικότερα οριζόμενα στα άρθρα 345 επ. ν. 4412/2016 και 1 επ. π.δ. 39/2017, στρεφόμενος με προδικαστική προσφυγή, κατά πράξης ή παράλειψης της αναθέτουσας αρχής, προσδιορίζοντας ειδικώς τις νομικές και πραγματικές αιτιάσεις που δικαιολογούν το αίτημά του¹³⁶.

Σε περίπτωση προσφυγής κατά πράξης της αναθέτουσας αρχής, η προθεσμία για την άσκηση της προδικαστικής προσφυγής είναι:

(α) δέκα (10) ημέρες από την κοινοποίηση της προσβαλλόμενης πράξης στον ενδιαφερόμενο οικονομικό φορέα αν η πράξη κοινοποιήθηκε με ηλεκτρονικά μέσα ή τηλεομοιοτυπία ή

(β) δεκαπέντε (15) ημέρες από την κοινοποίηση της προσβαλλόμενης πράξης σε αυτόν αν χρησιμοποιήθηκαν άλλα μέσα επικοινωνίας, άλλως

(γ) δέκα (10) ημέρες από την πλήρη, πραγματική ή τεκμαιρόμενη, γνώση της πράξης που βλέπει τα συμφέροντα του ενδιαφερόμενου οικονομικού φορέα. Ειδικά για την άσκηση προσφυγής κατά

¹³⁶ Άρθρο 360 παρ. 1 ν. 4412/2016 και 3 παρ. 1 π.δ. 39/2017.

προκήρυξης, η πλήρης γνώση αυτής τεκμαίρεται μετά την πάροδο δεκαπέντε (15) ημερών από τη δημοσίευση στο ΚΗΜΔΗΣ.

Σε περίπτωση παράλειψης που αποδίδεται στην αναθέτουσα αρχή, η προθεσμία για την άσκηση της προδικαστικής προσφυγής είναι δεκαπέντε (15) ημέρες από την επομένη της συντέλεσης της προσβαλλόμενης παράλειψης¹³⁷.

Οι προθεσμίες ως προς την υποβολή των προδικαστικών προσφυγών και των παρεμβάσεων αρχίζουν την επομένη της ημέρας της προαναφερθείσας κατά περίπτωση κοινοποίησης ή γνώσης και λήγουν όταν περάσει ολόκληρη η τελευταία ημέρα και ώρα 23:59:59 και, αν αυτή είναι εξαιρετέα ή Σάββατο, όταν περάσει ολόκληρη η επομένη εργάσιμη ημέρα και ώρα 23:59:59¹³⁸.

Η προδικαστική προσφυγή συντάσσεται υποχρεωτικά με τη χρήση του τυποποιημένου εντύπου του Παραρτήματος Ι του π.δ/τος 39/2017 και κατατίθεται ηλεκτρονικά μέσω της λειτουργικότητας «Επικοινωνία» στην ηλεκτρονική περιοχή του συγκεκριμένου διαγωνισμού, επιλέγοντας την ένδειξη «Προδικαστική Προσφυγή» σύμφωνα με το άρθρο 18 της Κ.Υ.Α. Προμήθειες και Υπηρεσίες.

Για το παραδεκτό της άσκησης της προδικαστικής προσφυγής κατατίθεται παράβολο από τον προσφεύγοντα υπέρ του Ελληνικού Δημοσίου, σύμφωνα με όσα ορίζονται στο άρθρο 363 Ν. 4412/2016. Η επιστροφή του παραβόλου στον προσφεύγοντα γίνεται: α) σε περίπτωση ολικής ή μερικής αποδοχής της προσφυγής του, β) όταν η αναθέτουσα αρχή ανακαλεί την προσβαλλόμενη πράξη ή προβαίνει στην οφειλόμενη ενέργεια πριν από την έκδοση της απόφασης της ΑΕΠΠ επί της προσφυγής, γ) σε περίπτωση παραίτησης του προσφεύγοντα από την προσφυγή του έως και δέκα (10) ημέρες από την κατάθεση της προσφυγής.

Η προθεσμία για την άσκηση της προδικαστικής προσφυγής και η άσκησή της κωλύουν τη σύναψη της σύμβασης επί ποινή ακυρότητας, η οποία διαπιστώνεται με απόφαση της ΑΕΠΠ μετά από άσκηση προδικαστικής προσφυγής, σύμφωνα με το άρθρο 368 του ν. 4412/2016 και 20 π.δ. 39/2017. Όμως, μόνη η άσκηση της προδικαστικής προσφυγής δεν κωλύει την πρόοδο της διαγωνιστικής διαδικασίας, υπό την επιφύλαξη χορήγησης από το Κλιμάκιο προσωρινής προστασίας σύμφωνα με το άρθρο 366 παρ. 1-2 ν. 4412/2016 και 15 παρ. 1-4 π.δ. 39/2017.

Η προηγούμενη παράγραφος δεν εφαρμόζεται στην περίπτωση που, κατά τη διαδικασία σύναψης της παρούσας σύμβασης, υποβληθεί μόνο μία (1) προσφορά.

Μετά την, κατά τα ως άνω, ηλεκτρονική κατάθεση της προδικαστικής προσφυγής η αναθέτουσα αρχή, μέσω της λειτουργίας «Επικοινωνία» :

α) Κοινοποιεί την προσφυγή το αργότερο έως την επομένη εργάσιμη ημέρα από την κατάθεσή της σε κάθε ενδιαφερόμενο τρίτο, ο οποίος μπορεί να θίγεται από την αποδοχή της προσφυγής, προκειμένου να ασκήσει το, προβλεπόμενο από τα άρθρα 362 παρ. 3 και 7 π.δ. 39/2017, δικαίωμα παρέμβασής του στη διαδικασία εξέτασης της προσφυγής, για τη διατήρηση της ισχύος της προσβαλλόμενης πράξης, προσκομίζοντας όλα τα κρίσιμα έγγραφα που έχει στη διάθεσή του.

β) Διαβιβάζει στην ΑΕΠΠ, το αργότερο εντός δεκαπέντε (15) ημερών από την ημέρα κατάθεσης, τον πλήρη φάκελο της υπόθεσης, τα αποδεικτικά κοινοποίησης στους ενδιαφερόμενους τρίτους αλλά και την Έκθεση Απόψεων της επί της προσφυγής. Στην Έκθεση Απόψεων η αναθέτουσα αρχή μπορεί να παραθέσει αρχική ή συμπληρωματική αιτιολογία για την υποστήριξη της προσβαλλόμενης με την προδικαστική προσφυγή πράξης.

γ) Κοινοποιεί σε όλα τα μέρη την Έκθεση Απόψεων, τις Παρεμβάσεις και τα σχετικά έγγραφα που τυχόν τη συνοδεύουν, μέσω του ηλεκτρονικού τόπου του διαγωνισμού το αργότερο έως την επομένη εργάσιμη ημέρα από την κατάθεσή τους.

δ) Συμπληρωματικά υπομνήματα κατατίθενται από οποιοδήποτε από τα μέρη μέσω της πλατφόρμας του ΕΣΗΔΗΣ το αργότερο εντός πέντε (5) ημερών από την κοινοποίηση των απόψεων της αναθέτουσας αρχής.

¹³⁷ Άρθρο 361 του ν. 4412/2016 και 4 π.δ. 39/2017

¹³⁸ Παρ. 2 του άρθρου 9 και άρθρο 18 της Κ.Υ.Α. ΕΣΗΔΗΣ Προμήθειες και Υπηρεσίες

Η άσκηση της προδικαστικής προσφυγής αποτελεί προϋπόθεση για την άσκηση των ένδικων βοηθημάτων της αίτησης αναστολής και της αίτησης ακύρωσης του άρθρου 372 ν. 4412/2016 κατά των εκτελεστών πράξεων ή παραλείψεων της αναθέτουσας αρχής .

Β. Όποιος έχει έννομο συμφέρον μπορεί να ζητήσει, με το ίδιο δικόγραφο εφαρμοζόμενων αναλογικά των διατάξεων του π.δ. 18/1989, την αναστολή εκτέλεσης της απόφασης της ΑΕΠΠ και την ακύρωσή της ενώπιον του αρμοδίου Διοικητικού Δικαστηρίου¹³⁹. Το αυτό ισχύει και σε περίπτωση σιωπηρής απόρριψης της προδικαστικής προσφυγής από την Α.Ε.Π.Π. Δικαίωμα άσκησης του ως άνω ένδικου βοηθήματος έχει και η αναθέτουσα αρχή, αν η Α.Ε.Π.Π. κάνει δεκτή την προδικαστική προσφυγή, αλλά και αυτός του οποίου έχει γίνει εν μέρει δεκτή η προδικαστική προσφυγή.

Με την απόφαση της ΑΕΠΠ λογίζονται ως συμπροσβαλλόμενες και όλες οι συναφείς προς την ανωτέρω απόφαση πράξεις ή παραλείψεις της αναθέτουσας αρχής, εφόσον έχουν εκδοθεί ή συντελεστεί αντιστοίχως έως τη συζήτηση της ως άνω αίτησης στο Δικαστήριο.

Η αίτηση αναστολής και ακύρωσης περιλαμβάνει μόνο αιτιάσεις που είχαν προταθεί με την προδικαστική προσφυγή ή αφορούν στη διαδικασία ενώπιον της Α.Ε.Π.Π. ή το περιεχόμενο των αποφάσεών της. Η αναθέτουσα αρχή, εφόσον ασκήσει την αίτηση της παρ. 1 του άρθρου 372 του ν. 4412/2016, μπορεί να προβάλλει και οψιγενείς ισχυρισμούς αναφορικά με τους επιτακτικούς λόγους δημοσίου συμφέροντος, οι οποίοι καθιστούν αναγκαία την άμεση ανάθεση της σύμβασης.¹⁴⁰

Η ως άνω αίτηση κατατίθεται στο ως αρμόδιο δικαστήριο μέσα σε προθεσμία δέκα (10) ημερών από κοινοποίηση ή την πλήρη γνώση της απόφασης ή από την παρέλευση της προθεσμίας για την έκδοση της απόφασης επί της προδικαστικής προσφυγής, ενώ η δικάσιμος για την εκδίκαση της αίτησης ακύρωσης δεν πρέπει να απέχει πέραν των εξήντα (60) ημερών από την κατάθεση του δικογράφου.¹⁴¹

Αντίγραφο της αίτησης με κλήση κοινοποιείται με τη φροντίδα του αιτούντος προς την Α.Ε.Π.Π., την αναθέτουσα αρχή, αν δεν έχει ασκήσει αυτή την αίτηση, και προς κάθε τρίτο ενδιαφερόμενο, την κλήτευση του οποίου διατάσσει με πράξη του ο Πρόεδρος ή ο προεδρεύων του αρμοδίου Δικαστηρίου ή Τμήματος έως την επόμενη ημέρα από την κατάθεση της αίτησης. Ο αιτών υποχρεούται επί ποινή απαραδέκτου του ένδικου βοηθήματος να προβεί στις παραπάνω κοινοποιήσεις εντός αποκλειστικής προθεσμίας δύο (2) ημερών από την έκδοση και την παραλαβή της ως άνω πράξης του Δικαστηρίου. Εντός αποκλειστικής προθεσμίας δέκα (10) ημερών από την ως άνω κοινοποίηση της αίτησης κατατίθεται η παρέμβαση και διαβιβάζονται ο φάκελος και οι απόψεις των παθητικώς νομιμοποιούμενων. Εντός της ίδιας προθεσμίας κατατίθενται στο Δικαστήριο και τα στοιχεία που υποστηρίζουν τους ισχυρισμούς των διαδίκων.

Επιπρόσθετα, η παρέμβαση κοινοποιείται με επιμέλεια του παρεμβαίνοντος στα λοιπά μέρη της δίκης εντός δύο (2) ημερών από την κατάθεσή της, αλλιώς λογίζεται ως अपαράδεκτη. Το διατακτικό της δικαστικής απόφασης εκδίδεται εντός δεκαπέντε (15) ημερών από τη συζήτηση της αίτησης ή από την προθεσμία για την υποβολή υπομνημάτων.

Η προθεσμία για την άσκηση και η άσκηση της αίτησης ενώπιον του αρμοδίου δικαστηρίου κωλύουν τη σύναψη της σύμβασης μέχρι την έκδοση της οριστικής δικαστικής απόφασης, εκτός εάν με προσωρινή διαταγή ο αρμόδιος δικαστής αποφανθεί διαφορετικά. Επίσης, η προθεσμία για την άσκηση και η άσκησή της αίτησης κωλύουν την πρόοδο της διαδικασίας ανάθεσης για χρονικό διάστημα δεκαπέντε (15) ημερών από την άσκηση της αίτησης, εκτός εάν με την προσωρινή διαταγή ο αρμόδιος δικαστής αποφανθεί

¹³⁹ Πρβλ. άρθρο 372 παρ. 3 ν. 4412/2016, σύμφωνα με το οποίο: «Αρμόδιο για την εκδίκαση των υποθέσεων του παρόντος είναι το Διοικητικό Εφετείο της έδρας της αναθέτουσας αρχής. Κατ' εξαίρεση, διαφορές οποίες προκύπτουν από την ανάθεση δημόσιων συμβάσεων που εμπíπτουν στο πεδίο εφαρμογής των Οδηγιών 2014/24/ΕΕ και 2014/25/ΕΕ, με εκτιμώμενη αξία μεγαλύτερη των δεκαπέντε εκατομμυρίων (15.000.000) ευρώ, εκδικάζονται από το Συμβούλιο της Επικρατείας». Κατά συνέπεια, με βάση την εκτιμώμενη αξία εκάστης σύμβασης, η α.α. συμπληρώνει στο παρόν άρθρο της Διακήρυξης, το αρμόδιο, ανά περίπτωση, Δικαστήριο, ήτοι το Διοικητικό Εφετείο ή το Συμβούλιο της Επικρατείας αναλόγως.

¹⁴⁰ Πρβλ. άρθρο 372 παρ. 1 και 2 Ν. 4412/2016.

¹⁴¹ Πρβλ. άρθρο 372 παρ. 4 του ν. 4412/2016.

διαφορετικά.¹⁴² Για την άσκηση της αιτήσεως κατατίθεται παράβολο, σύμφωνα με τα ειδικότερα οριζόμενα στο άρθρο 372 παρ. 5 του Ν. 4412/2016.

Αν ο ενδιαφερόμενος δεν αιτήθηκε ή αιτήθηκε ανεπιτυχώς την αναστολή και η σύμβαση υπογράφηκε και η εκτέλεσή της ολοκληρώθηκε πριν από τη συζήτηση της αίτησης, εφαρμόζεται αναλόγως η παρ. 2 του άρθρου 32 του π.δ. 18/1989.

Αν το δικαστήριο ακυρώσει πράξη ή παράλειψη της αναθέτουσας αρχής μετά τη σύναψη της σύμβασης, το κύρος της τελευταίας δεν θίγεται, εκτός αν πριν από τη σύναψη αυτής είχε ανασταλεί η διαδικασία σύναψης της σύμβασης. Στην περίπτωση που η σύμβαση δεν είναι άκυρη, ο ενδιαφερόμενος δικαιούται να αξιώσει αποζημίωση, σύμφωνα με τα αναφερόμενα στο άρθρο 373 του ν. 4412/2016.

Με την επιφύλαξη των διατάξεων του ν. 4412/2016, για την εκδίκαση των διαφορών του παρόντος άρθρου εφαρμόζονται οι διατάξεις του π.δ. 18/1989.

3.5 Ματαίωση Διαδικασίας

Η αναθέτουσα αρχή ματαιώνει ή δύναται να ματαιώσει εν όλω ή εν μέρει, αιτιολογημένα, τη διαδικασία ανάθεσης, για τους λόγους και υπό τους όρους του άρθρου 106 του ν. 4412/2016, μετά από γνώμη της αρμόδιας Επιτροπής του Διαγωνισμού. Επίσης, αν διαπιστωθούν σφάλματα ή παραλείψεις σε οποιοδήποτε στάδιο της διαδικασίας ανάθεσης, μπορεί, μετά από γνώμη της ως άνω Επιτροπής, να ακυρώσει μερικώς τη διαδικασία ή να αναμορφώσει ανάλογα το αποτέλεσμά της ή να αποφασίσει την επανάληψή της από το σημείο που εμφλοχώρησε το σφάλμα ή η παράλειψη.

Ειδικότερα, η αναθέτουσα αρχή ματαιώνει τη διαδικασία σύναψης όταν αυτή αποβεί άγονη είτε λόγω μη υποβολής προσφοράς είτε λόγω απόρριψης όλων των προσφορών, καθώς και στην περίπτωση του δευτέρου εδαφίου της παρ. 7 του άρθρου 105, περί κατακύρωσης και σύναψης σύμβασης.

Επίσης μπορεί να ματαιώσει τη διαδικασία: α) λόγω παράτυπης διεξαγωγής της διαδικασίας ανάθεσης, εκτός εάν μπορεί να θεραπεύσει το σφάλμα ή την παράλειψη σύμφωνα με την παρ. 3 του άρθρου 106, β) αν οι οικονομικές και τεχνικές παράμετροι που σχετίζονται με τη διαδικασία ανάθεσης άλλαξαν ουσιωδώς και η εκτέλεση του συμβατικού αντικείμενου δεν ενδιαφέρει πλέον την αναθέτουσα αρχή ή τον φορέα για τον οποίο προορίζεται το υπό ανάθεση αντικείμενο, γ) αν λόγω ανωτέρας βίας, δεν είναι δυνατή η κανονική εκτέλεση της σύμβασης, δ) αν η επιλεγείσα προσφορά κριθεί ως μη συμφέρουσα από οικονομική άποψη, ε) στην περίπτωση των παρ. 3 και 4 του άρθρου 97, περί χρόνου ισχύος προσφορών, στ) για άλλους επιτακτικούς λόγους δημοσίου συμφέροντος, όπως ιδίως, δημόσιας υγείας ή προστασίας του περιβάλλοντος.

¹⁴² Πρβλ άρθρο 372 παρ. 6 του ν. 4412/2016.

4. ΟΡΟΙ ΕΚΤΕΛΕΣΗΣ ΤΗΣ ΣΥΜΒΑΣΗΣ

4.1 Εγγυήσεις (καλής εκτέλεσης, προκαταβολής, καλής λειτουργίας)

4.1.1 Εγγύηση καλής εκτέλεσης και εγγύηση προκαταβολής:

Για την υπογραφή της σύμβασης απαιτείται η παροχή εγγύησης καλής εκτέλεσης, σύμφωνα με το άρθρο 72 παρ. 4 του ν. 4412/2016, το ύψος της οποίας ανέρχεται σε ποσοστό 4% επί της εκτιμώμενης αξίας της σύμβασης ή του τμήματος της σύμβασης, χωρίς να συμπεριλαμβάνονται τα δικαιώματα προαίρεσης και κατατίθεται μέχρι και την υπογραφή του συμφωνητικού.

Η εγγύηση καλής εκτέλεσης, προκειμένου να γίνει αποδεκτή, πρέπει να περιλαμβάνει κατ' ελάχιστον τα αναφερόμενα στην παράγραφο 2.1.5. στοιχεία της παρούσας και επιπλέον τον αριθμό και τον τίτλο της σχετικής σύμβασης. Το περιεχόμενό της είναι σύμφωνο με τα οριζόμενα στο άρθρο 72 του ν. 4412/2016.

Η εγγύηση καλής εκτέλεσης της σύμβασης καλύπτει συνολικά και χωρίς διακρίσεις την εφαρμογή όλων των όρων της σύμβασης και κάθε απαίτηση της αναθέτουσας αρχής έναντι του αναδόχου.

Σε περίπτωση τροποποίησης της σύμβασης κατά την παράγραφο 4.5, η οποία συνεπάγεται αύξηση της συμβατικής αξίας, ο ανάδοχος οφείλει να καταθέσει μέχρι την υπογραφή της τροποποιημένης σύμβασης, συμπληρωματική εγγύηση καλής εκτέλεσης, το ύψος της οποίας ανέρχεται σε ποσοστό 4% επί του ποσού της αύξησης της αξίας της σύμβασης.

Η εγγύηση καλής εκτέλεσης καταπίπτει υπέρ της αναθέτουσας αρχής στην περίπτωση παραβίασης, από τον ανάδοχο, των όρων της σύμβασης, όπως αυτή ειδικότερα ορίζει.

Ο χρόνος ισχύος της εγγύησης καλής εκτέλεσης πρέπει να είναι μεγαλύτερος από τον συμβατικό χρόνο φόρτωσης ή παράδοσης, για διάστημα τριάντα (30) ημερών.

Η/Οι εγγύηση/εις καλής εκτέλεσης επιστρέφεται/ονται στο σύνολό του/ς μετά από την ποσοτική και ποιοτική παραλαβή του συνόλου του αντικειμένου της σύμβασης.

Σε περίπτωση που στο πρωτόκολλο οριστικής και ποσοτικής παραλαβής αναφέρονται παρατηρήσεις ή υπάρχει εκπρόθεσμη παράδοση, η επιστροφή των εγγυήσεων καλής εκτέλεσης γίνεται μετά από την αντιμετώπιση, σύμφωνα με όσα προβλέπονται, των παρατηρήσεων και του εκπρόθεσμου. Αν τα αγαθά είναι διαιρετά και η παράδοση γίνεται, σύμφωνα με τη σύμβαση, τμηματικά, οι εγγυήσεις καλής εκτέλεσης και προκαταβολής αποδεσμεύονται σταδιακά, κατά το ποσόν που αναλογεί στην αξία του μέρους της ποσότητας των αγαθών που παραλήφθηκε οριστικά. Για τη σταδιακή αποδέσμευσή τους απαιτείται προηγούμενη γνωμοδότηση του αρμόδιου συλλογικού οργάνου. Εάν στο πρωτόκολλο παραλαβής αναφέρονται παρατηρήσεις ή υπάρχει εκπρόθεσμη παράδοση, η παραπάνω σταδιακή αποδέσμευση γίνεται μετά από την αντιμετώπιση, σύμφωνα με όσα προβλέπονται, των παρατηρήσεων και του εκπρόθεσμου.

4.1.2. Εγγύηση καλής λειτουργίας

Απαιτείται η προσκόμιση «εγγύηση καλής λειτουργίας» για την αποκατάσταση των ελαττωμάτων που ανακύπτουν ή των ζημιών που προκαλούνται από δυσλειτουργία των αγαθών κατά την περίοδο εγγύησης καλής λειτουργίας. Το ύψος της «εγγύησης καλής λειτουργίας» ορίζεται στο ποσό των ευρώ. Η επιστροφή της ανωτέρω εγγύησης λαμβάνει χώρα μετά από την ολοκλήρωση της περιόδου εγγύησης καλής λειτουργίας, σύμφωνα και με τα οριζόμενα στην παράγραφο 6.6 της παρούσας¹⁴³.

4.2 Συμβατικό Πλαίσιο - Εφαρμοστέα Νομοθεσία

Κατά την εκτέλεση της σύμβασης εφαρμόζονται οι διατάξεις του ν. 4412/2016, οι όροι της παρούσας διακήρυξης και συμπληρωματικά ο Αστικός Κώδικας.

¹⁴³ Άρθρο 72 παρ. 10 ν. 4412/2016

4.3 Όροι εκτέλεσης της σύμβασης

4.3.1 Κατά την εκτέλεση της σύμβασης ο ανάδοχος τηρεί τις υποχρεώσεις στους τομείς του περιβαλλοντικού, κοινωνικοασφαλιστικού και εργατικού δικαίου, που έχουν θεσπισθεί με το δίκαιο της Ένωσης, το εθνικό δίκαιο, συλλογικές συμβάσεις ή διεθνείς διατάξεις περιβαλλοντικού, κοινωνικοασφαλιστικού και εργατικού δικαίου, οι οποίες απαριθμούνται στο Παράρτημα Χ του Προσαρτήματος Α΄.

Η τήρηση των εν λόγω υποχρεώσεων από τον ανάδοχο και τους υπεργολάβους του ελέγχεται και βεβαιώνεται από τα όργανα που επιβλέπουν την εκτέλεση της σύμβασης και τις αρμόδιες δημόσιες αρχές και υπηρεσίες που ενεργούν εντός των ορίων της ευθύνης και της αρμοδιότητάς τους.

4.3.2 Στις συμβάσεις προμηθειών προϊόντων που εμπίπτουν στο πεδίο εφαρμογής του ν. 2939/2001, επιπλέον του όρου της παρ. 4.3.1 περιλαμβάνεται ο όρος ότι ο ανάδοχος υποχρεούται κατά την υπογραφή της σύμβασης και καθ' όλη τη διάρκεια εκτέλεσης να τηρεί τις υποχρεώσεις των παραγράφων 2 και 11 του άρθρου 4β ή και της παρ. 1 του άρθρου 12 ή και της παρ. 1 του άρθρου 16 του ν.2939/2001. Η τήρηση των υποχρεώσεων ελέγχεται από την αναθέτουσα αρχή μέσω του αρχείου δημοσιοποίησης εγγεγραμμένων παραγωγών στο Εθνικό Μητρώο Παραγωγών (ΕΜΠΑ) που τηρείται στην ηλεκτρονική σελίδα του Ε.Ο.ΑΝ. εντός της προθεσμίας της παραγράφου 4 του άρθρου 105 του ν. 4412/2016 και αποτελεί προϋπόθεση για την υπογραφή του συμφωνητικού, στο οποίο γίνεται υποχρεωτικά μνεία του αριθμού ΕΜΠΑ του υπόχρεου παραγωγού. Η μη τήρηση των υποχρεώσεων της παρούσας παραγράφου έχει τις συνέπειες της παραγράφου 7 του άρθρου 105 του ν. 4412/2016.¹⁴⁴

4.3.3. Ο ανάδοχος δεσμεύεται ότι :

α) σε όλα τα στάδια που προηγήθηκαν της σύμβασης δεν ενήργησε αθέμιτα, παράνομα ή καταχρηστικά και ότι θα εξακολουθήσει να μην ενεργεί κατ' αυτόν τον τρόπο κατά το στάδιο εκτέλεσης της σύμβασης,

β) ότι θα δηλώσει αμελλητί στην αναθέτουσα αρχή, από τη στιγμή που λάβει γνώση, οποιαδήποτε κατάσταση (ακόμη και ενδεχόμενη) σύγκρουσης συμφερόντων (προσωπικών, οικογενειακών, οικονομικών, πολιτικών ή άλλων κοινών συμφερόντων, συμπεριλαμβανομένων και αντικρουόμενων επαγγελματικών συμφερόντων) μεταξύ των νομίμων ή εξουσιοδοτημένων εκπροσώπων του καθώς και υπαλλήλων ή συνεργατών τους οποίους απασχολεί στην εκτέλεση της σύμβασης (π.χ. με σύμβαση υπεργολαβίας) και μελών του προσωπικού της αναθέτουσας αρχής που εμπλέκονται καθ' οιονδήποτε τρόπο στη διαδικασία εκτέλεσης της σύμβασης ή/και μπορούν να επηρεάσουν την έκβαση και τις αποφάσεις της αναθέτουσας αρχής περί την εκτέλεσή της, οποτεδήποτε και εάν η κατάσταση αυτή προκύψει κατά τη διάρκεια εκτέλεσης της σύμβασης¹⁴⁵.

Οι υποχρεώσεις και οι απαγορεύσεις της ρήτρας αυτής ισχύουν, αν ο ανάδοχος είναι ένωση, για όλα τα μέλη της ένωσης, καθώς και για τους υπεργολάβους που χρησιμοποιεί. Στο συμφωνητικό περιλαμβάνεται σχετική δεσμευτική δήλωση τόσο του αναδόχου όσο και των υπεργολάβων του.

4.4 Υπεργολαβία

4.4.1. Ο Ανάδοχος δεν απαλλάσσεται από τις συμβατικές του υποχρεώσεις και ευθύνες λόγω ανάθεσης της εκτέλεσης τμήματος/τμημάτων της σύμβασης σε υπεργολάβους. Η τήρηση των υποχρεώσεων της παρ. 2 του άρθρου 18 του ν. 4412/2016 από υπεργολάβους δεν αίρει την ευθύνη του κυρίου αναδόχου.

4.4.2. Κατά την υπογραφή της σύμβασης ο κύριος ανάδοχος υποχρεούται να αναφέρει στην αναθέτουσα αρχή το όνομα, τα στοιχεία επικοινωνίας και τους νόμιμους εκπροσώπους των υπεργολάβων του, οι οποίοι συμμετέχουν στην εκτέλεση αυτής, εφόσον είναι γνωστά τη συγκεκριμένη χρονική στιγμή. Επιπλέον, υποχρεούται να γνωστοποιεί στην αναθέτουσα αρχή κάθε αλλαγή των πληροφοριών αυτών, κατά τη διάρκεια της σύμβασης, καθώς και τις απαιτούμενες πληροφορίες σχετικά με κάθε νέο υπεργολάβο, τον οποίο ο κύριος ανάδοχος χρησιμοποιεί εν συνεχεία στην εν λόγω σύμβαση,

¹⁴⁴ Άρθρο 130 ν.4412/2016

¹⁴⁵ Πρβλ άρθρο 24 του ν. 4412/2016

προσκομίζοντας τα σχετικά συμφωνητικά/δηλώσεις συνεργασίας¹⁴⁶. Σε περίπτωση διακοπής της συνεργασίας του Αναδόχου με υπερβολάβο/ υπερβολάβους της σύμβασης, αυτός υποχρεούται σε άμεση γνωστοποίηση της διακοπής αυτής στην Αναθέτουσα Αρχή, οφείλει δε να διασφαλίσει την ομαλή εκτέλεση του τμήματος/ των τμημάτων της σύμβασης είτε από τον ίδιο, είτε από νέο υπερβολάβο τον οποίο θα γνωστοποιήσει στην αναθέτουσα αρχή κατά την ως άνω διαδικασία.

4.4.3. Η αναθέτουσα αρχή επαληθεύει τη συνδρομή των λόγων αποκλεισμού για τους υπερβολάβους, όπως αυτοί περιγράφονται στην παράγραφο 2.2.3. και με τα αποδεικτικά μέσα της παραγράφου 2.2.9.2 της παρούσας, εφόσον το(α) τμήμα(τα) της σύμβασης, το(α) οποίο(α) ο ανάδοχος προτίθεται να αναθέσει υπό μορφή υπερβολαβίας σε τρίτους, υπερβαίνουν σωρευτικά το ποσοστό του τριάντα τοις εκατό (30%) της συνολικής αξίας της σύμβασης. Επιπλέον, προκειμένου να μην αθετούνται οι υποχρεώσεις της παρ. 2 του άρθρου 18 του ν. 4412/2016, δύναται να επαληθεύσει τους ως άνω λόγους και για τμήμα ή τμήματα της σύμβασης που υπολείπονται του ως άνω ποσοστού.

Όταν από την ως άνω επαλήθευση προκύπτει ότι συντρέχουν λόγοι αποκλεισμού απαιτεί ή δύναται να απαιτήσει την αντικατάστασή του, κατά τα ειδικότερα αναφερόμενα στις παρ. 5 και 6 του άρθρου 131 του ν. 4412/2016.

4.5 Τροποποίηση σύμβασης κατά τη διάρκειά της¹⁴⁷

Η σύμβαση μπορεί να τροποποιείται κατά τη διάρκειά της, χωρίς να απαιτείται νέα διαδικασία σύναψης σύμβασης, μόνο σύμφωνα με τους όρους και τις προϋποθέσεις του άρθρου 132 του ν. 4412/2016 και κατόπιν γνωμοδότησης της Επιτροπής της περ. β της παρ. 11 του άρθρου 221 του ν. 4412/^{148 149}

Μετά τη λύση της σύμβασης λόγω της έκπτωσης του αναδόχου, σύμφωνα με το άρθρο 203 του ν. 4412/2016 και την παράγραφο 5.2. της παρούσας¹⁵⁰, όπως και σε περίπτωση καταγγελίας για όλους λόγους της παραγράφου 4.6, πλην αυτού της περ. (α), η αναθέτουσα αρχή δύναται να προσκαλέσει τον επόμενο, κατά σειρά κατάταξης οικονομικό φορέα που συμμετέχει στην παρούσα διαδικασία ανάθεσης της συγκεκριμένης σύμβασης και να του προτείνει να αναλάβει το ανεκτέλεστο αντικείμενο της σύμβασης, με τους ίδιους όρους και προϋποθέσεις και σε τίμημα που δεν θα υπερβαίνει την προσφορά που αυτός είχε υποβάλει (ρήτρα υποκατάστασης)¹⁵¹. Η σύμβαση συνάπτεται εφόσον εντός της τεθείσας προθεσμίας περιέλθει στην αναθέτουσα αρχή έγγραφη και ανεπιφύλακτη αποδοχή της. Η άπρακτη πάροδος της προθεσμίας θεωρείται ως απόρριψη της πρότασης.

4.6 Δικαίωμα μονομερούς λύσης της σύμβασης¹⁵²

4.6.1. Η αναθέτουσα αρχή μπορεί, με τις προϋποθέσεις που ορίζουν οι κείμενες διατάξεις, να καταγγείλει τη σύμβαση κατά τη διάρκεια της εκτέλεσής της, εφόσον:

¹⁴⁶ Πρβλ παρ. 2 του άρθρου 78 του ν. 4412/2016

¹⁴⁷ Πρβλ. άρθρο 132 του ν. 4412/2016

¹⁴⁸ Πρβλ. άρθρο 201 ν. 4412/2016, σε συνδυασμό με την περίπτωση στ της παρ. 11 του άρθρου 221. Ειδικά για την περίπτωση των Κεντρικών Αρχών Αγορών, για ζητήματα τροποποίησης συμφωνιών - πλαίσιο και συμβάσεων κεντρικών προμήθειών που συνάπτονται από αυτές, γνωμοδοτεί η επιτροπή της περ. α' της παρ. 11 του άρθρου 221 ((επιτροπή διενέργειας/επιτροπή αξιολόγησης)

¹⁴⁹ Δυνατότητα της Α.Α. να προβλέψει στη διακήρυξη ρήτρες αναθεώρησης/ προαιρέσεις. Στην περίπτωση αυτή και εφόσον πρόκειται για σαφείς, ακριβείς και ρητές ρήτρες αναθεώρησης, στις οποίες μπορεί να περιλαμβάνονται και ρήτρες αναθεώρησης τιμών ή προαιρέσεις, επιτρέπεται η τροποποίηση της σύμβασης χωρίς νέα διαδικασία σύναψης, ανεξαρτήτως της χρηματικής αξίας της τροποποίησης. Οι ρήτρες αυτές αναφέρουν το αντικείμενο και τη φύση των ενδεχόμενων τροποποιήσεων ή προαιρέσεων, καθώς και τους όρους υπό τους οποίους μπορούν να ενεργοποιηθούν. Οι προβλεπόμενες τροποποιήσεις ή προαιρέσεις δε θα πρέπει να μεταβάλουν τη συνολική φύση της σύμβασης (Πρβλ. άρθρο 132 παρ. 1 α του ν. 4412/2016).

¹⁵⁰ Βλ. ιδίως την περ. γ της παρ.4 του άρθρου 203 του ν. 4412/2016

¹⁵¹ Άρθρο 132, παρ. 1δ), περ. αα του ν. 4412/2016.

Πρβλ., επίσης, Κατευθυντήρια Οδηγία 22 της Αρχής με τίτλο «Τροποποίηση συμβάσεων κατά τη διάρκειά τους», Κεφάλαιο ΙΙΙ.Δ. σημείο Ι, σελ. 17 (ΑΔΑ: 7ΜΥΤΟΞΤΒ-ΖΓΖ).

¹⁵² Άρθρο 133 του ν. 4412/2016 Δικαίωμα μονομερούς λύσης της σύμβασης

- α) η σύμβαση υποστεί ουσιώδη τροποποίηση, κατά την έννοια της παρ. 4 του άρθρου 132 του ν. 4412/2016, που θα απαιτούσε νέα διαδικασία σύναψης σύμβασης
- β) ο ανάδοχος, κατά το χρόνο της ανάθεσης της σύμβασης, τελούσε σε μια από τις καταστάσεις που αναφέρονται στην παράγραφο 2.2.3.1 και, ως εκ τούτου, θα έπρεπε να έχει αποκλειστεί από τη διαδικασία σύναψης της σύμβασης,
- γ) η σύμβαση δεν έπρεπε να ανατεθεί στον ανάδοχο λόγω σοβαρής παραβίασης των υποχρεώσεων που υπέχει από τις Συνθήκες και την Οδηγία 2014/24/ΕΕ, η οποία έχει αναγνωριστεί με απόφαση του Δικαστηρίου της Ένωσης στο πλαίσιο διαδικασίας δυνάμει του άρθρου 258 της ΣΛΕΕ.
- δ) ο ανάδοχος καταδικαστεί αμετάκλητα, κατά τη διάρκεια εκτέλεσης της σύμβασης, για ένα από τα αδικήματα που αναφέρονται στην παρ. 2.2.3.1 της παρούσας,
- ε) ο ανάδοχος πτωχεύσει ή υπαχθεί σε διαδικασία ειδικής εκκαθάρισης ή τεθεί υπό αναγκαστική διαχείριση από εκκαθαριστή ή από το δικαστήριο ή υπαχθεί σε διαδικασία πτωχευτικού συμβιβασμού ή αναστείλει τις επιχειρηματικές του δραστηριότητες ή υπαχθεί σε διαδικασία εξυγίανσης και δεν τηρεί τους όρους αυτής ή εάν βρεθεί σε οποιαδήποτε ανάλογη κατάσταση, προκύπτουσα από παρόμοια διαδικασία, προβλεπόμενη σε εθνικές διατάξεις νόμου.
- Η αναθέτουσα αρχή μπορεί να μην καταγγείλει τη σύμβαση, υπό την προϋπόθεση ότι ο ανάδοχος ο οποίος θα βρεθεί σε μία εκ των καταστάσεων που αναφέρονται στην περίπτωση αυτή αποδεικνύει ότι είναι σε θέση να εκτελέσει τη σύμβαση, λαμβάνοντας υπόψη τις ισχύουσες διατάξεις και τα μέτρα για τη συνέχιση της επιχειρηματικής του λειτουργίας.
- στ) ο ανάδοχος παραβεί αποδεδειγμένα τις υποχρεώσεις του που απορρέουν από την δέσμευση ακεραιότητας της παρ. 4.3.3. της παρούσας, ως αναλυτικά περιγράφονται στο συνημμένο στην παρούσα σχέδιο σύμβασης.

5. ΕΙΔΙΚΟΙ ΟΡΟΙ ΕΚΤΕΛΕΣΗΣ ΤΗΣ ΣΥΜΒΑΣΗΣ

5.1 Τρόπος πληρωμής¹⁵³

5.1.1. Η πληρωμή του αναδόχου θα πραγματοποιηθεί με το 100% της συμβατικής αξίας μετά την οριστική παραλαβή των υπό προμήθεια ειδών.

Η πληρωμή του συμβατικού τιμήματος θα γίνεται με την προσκόμιση των νομίμων παραστατικών και δικαιολογητικών που προβλέπονται από τις διατάξεις του άρθρου 200 παρ. 4 του ν. 4412/2016¹⁵⁴, καθώς και κάθε άλλο δικαιολογητικού που τυχόν ήθελε ζητηθεί από τις αρμόδιες υπηρεσίες που διενεργούν τον έλεγχο και την πληρωμή.

Δεν προβλέπεται η χορήγηση έντοκης προκαταβολής.

5.1.2. Τον Ανάδοχο βαρύνουν οι υπέρ τρίτων κρατήσεις, ως και κάθε άλλη επιβάρυνση, σύμφωνα με την κείμενη νομοθεσία, μη συμπεριλαμβανομένου Φ.Π.Α., για την παράδοση του υλικού στον τόπο και με τον τρόπο που προβλέπεται στα έγγραφα της σύμβασης. Ιδίως βαρύνεται με τις ακόλουθες κρατήσεις:

α) Κράτηση 0,07% η οποία υπολογίζεται επί της αξίας κάθε πληρωμής προ φόρων και κρατήσεων της αρχικής, καθώς και κάθε συμπληρωματικής σύμβασης υπέρ της Ενιαίας Ανεξάρτητης Αρχής Δημοσίων Συμβάσεων επιβάλλεται (άρθρο 4 Ν.4013/2011 όπως ισχύει)¹⁵⁵

β) Κράτηση ύψους 0,02% υπέρ της ανάπτυξης και συντήρησης του ΟΠΣ ΕΣΗΔΗΣ, η οποία υπολογίζεται επί της αξίας, εκτός ΦΠΑ, της αρχικής, καθώς και κάθε συμπληρωματικής σύμβασης. Το ποσό αυτό παρακρατείται σε κάθε πληρωμή από την αναθέτουσα αρχή στο όνομα και για λογαριασμό του Υπουργείου Ψηφιακής Διακυβέρνησης σύμφωνα με την παρ. 6 του άρθρου 36 του ν. 4412/2016¹⁵⁶

γ) Κράτηση 0,06% η οποία υπολογίζεται επί της αξίας κάθε πληρωμής προ φόρων και κρατήσεων της αρχικής καθώς και κάθε συμπληρωματικής σύμβασης υπέρ της Αρχής Εξέτασης Προδικαστικών Προσφυγών (άρθρο 350 παρ. 3 του ν. 4412/2016)¹⁵⁷.

δ)

Οι υπέρ τρίτων κρατήσεις υπόκεινται στο εκάστοτε ισχύον αναλογικό τέλος χαρτοσήμου 3,00.% και στην επ' αυτού εισφορά υπέρ ΟΓΑ 20,00%.

Με κάθε πληρωμή θα γίνεται η προβλεπόμενη από την κείμενη νομοθεσία παρακράτηση φόρου εισοδήματος αξίας 4,00% επί του καθαρού ποσού.

5.2 Κήρυξη οικονομικού φορέα εκπτώτου - Κυρώσεις

5.2.1. Ο ανάδοχος κηρύσσεται υποχρεωτικά έκπτωτος¹⁵⁸ από τη σύμβαση και από κάθε δικαίωμα που απορρέει από αυτήν, με απόφαση της αναθέτουσας αρχής, ύστερα από γνωμοδότηση του αρμόδιου συλλογικού οργάνου (Επιτροπή Παρακολούθησης και Παραλαβής):

α) στην περίπτωση της παρ. 7 του άρθρου 105 περί κατακύρωσης και σύναψης σύμβασης,

¹⁵³ Για τις δημόσιες συμβάσεις των οποίων η εκτιμώμενη αξία, εκτός Φ.Π.Α., είναι ίση προς ή ανώτερη από τα κατώτατα όρια του άρθρου 5 του ν. 4412/2016 οι αναθέτουσες αρχές υποχρεούνται να παραλαμβάνουν και να επεξεργάζονται ηλεκτρονικά τιμολόγια που είναι σύμφωνα με το ευρωπαϊκό πρότυπο έκδοσης ηλεκτρονικών τιμολογίων, όπως αυτό ορίζεται στην περίπτωση 12 του άρθρου 149 του ν. 4601/2019 (Α' 44) και των, κατ'εξουσιοδότηση του άρθρου 154 του νόμου αυτού, κανονιστικών αποφάσεων.

¹⁵⁴ Άρθρο 200 παρ. 4 του ν. 4412/2016, όπως τροποποιήθηκε με το άρθρο 102 του ν. 4782/2021.

¹⁵⁵ Άρθρο 4 παρ. 3 έβδομο εδάφιο του ν. 4013/2011.

¹⁵⁶ Ο χρόνος, τρόπος και η διαδικασία κράτησης των ως άνω χρηματικών ποσών, καθώς και κάθε άλλο αναγκαίο θέμα για την εφαρμογή της ως άνω κράτησης εξαρτάται από την έκδοση της κοινής απόφασης των Υπουργών Ψηφιακής Διακυβέρνησης και Οικονομικών της παρ. 6 του άρθρου 36 του ν. 4412/2016

¹⁵⁷ Πρβλ Υπουργική Απόφαση 1191/14-3-2017 (Β' 969) "Καθορισμός του χρόνου, τρόπου υπολογισμού της διαδικασίας παρακράτησης και απόδοσης της κράτησης 0,06% υπέρ της Αρχής Εξέτασης Προδικαστικών Προσφυγών (Α.Ε.Π.Π.), καθώς και των λοιπών λεπτομερειών εφαρμογής της παραγράφου 3 του άρθρου 350 του ν. 4412/2016 (Α' 147)".

¹⁵⁸ Άρθρο 203 του ν. 4412/2016

β) στην περίπτωση που δεν εκπληρώσει τις υποχρεώσεις του που απορρέουν από τη σύμβαση ή/και δεν συμμορφωθεί με τις σχετικές γραπτές εντολές της υπηρεσίας, που είναι σύμφωνες με τη σύμβαση ή τις κείμενες διατάξεις, εντός του συμφωνημένου χρόνου εκτέλεσης της σύμβασης,

γ) εφόσον δεν φορτώσει, δεν παραδώσει ή δεν αντικαταστήσει τα συμβατικά αγαθά ή δεν επισκευάσει ή δεν συντηρήσει αυτά μέσα στον συμβατικό χρόνο ή στον χρόνο παράτασης που του δόθηκε, σύμφωνα με όσα προβλέπονται στο άρθρο 206 του ν. 4412/2016, με την επιφύλαξη της επόμενης παραγράφου.

Στην περίπτωση συνδρομής λόγου έκπτωσης του αναδόχου από σύμβαση κατά την ως άνω περίπτωση γ, η αναθέτουσα αρχή κοινοποιεί στον ανάδοχο ειδική όχληση, η οποία μνημονεύει τις διατάξεις του άρθρου 203 του ν. 4412/2016 και περιλαμβάνει συγκεκριμένη περιγραφή των ενεργειών στις οποίες οφείλει να προβεί ο ανάδοχος, προκειμένου να συμμορφωθεί, μέσα σε προθεσμία δεκαπέντε (15) ημερών από την κοινοποίηση της ανωτέρω όχλησης. Αν η προθεσμία που τεθεί με την ειδική όχληση, παρέλθει, χωρίς ο ανάδοχος να συμμορφωθεί, κηρύσσεται έκπτωτος μέσα σε προθεσμία τριάντα (30) ημερών από την άπρακτη πάροδο της προθεσμίας συμμόρφωσης, με απόφαση της αναθέτουσας αρχής.

Ο ανάδοχος δεν κηρύσσεται έκπτωτος για λόγους που αφορούν σε υπαιτιότητα του φορέα εκτέλεσης της σύμβασης ή αν συντρέχουν λόγοι ανωτέρας βίας.

Στον οικονομικό φορέα, που κηρύσσεται έκπτωτος από τη σύμβαση, επιβάλλονται, με απόφαση του αποφαινόμενου οργάνου, ύστερα από γνωμοδότηση του αρμόδιου οργάνου, το οποίο υποχρεωτικά καλεί τον ενδιαφερόμενο προς παροχή εξηγήσεων, αθροιστικά οι παρακάτω κυρώσεις:

α) ολική κατάπτωση της εγγύησης συμμετοχής ή καλής εκτέλεσης της σύμβασης κατά περίπτωση,

β) Καταλογισμός του διαφέροντος, που προκύπτει εις βάρος της αναθέτουσας αρχής, εφόσον αυτή προμηθευτεί τα αγαθά, που δεν προσκομίστηκαν προσηκόντως από τον έκπτωτο οικονομικό φορέα, αναθέτοντας το ανεκτέλεστο αντικείμενο της σύμβασης στον επόμενο κατά σειρά κατάταξης οικονομικό φορέα που είχε λάβει μέρος στη διαδικασία ανάθεσης της σύμβασης. Αν ο οικονομικός φορέας του προηγούμενου εδαφίου δεν αποδεχθεί την ανάθεση της σύμβασης, η αναθέτουσα αρχή μπορεί να προμηθευτεί τα αγαθά, που δεν προσκομίστηκαν προσηκόντως από τον έκπτωτο οικονομικό φορέα, από τρίτο οικονομικό φορέα είτε με διενέργεια νέας διαδικασίας ανάθεσης σύμβασης είτε με προσφυγή στη διαδικασία διαπραγμάτευσης, χωρίς προηγούμενη δημοσίευση, εφόσον συντρέχουν οι προϋποθέσεις του άρθρου 32 του ν. 4412/2016. Το διαφέρον υπολογίζεται με τον ακόλουθο τύπο:

$\Delta = (TKT - TKE) \times \Pi$ Όπου: Δ = Διαφέρον που θα προκύψει εις βάρος της αναθέτουσας αρχής, εφόσον αυτή προμηθευτεί τα αγαθά που δεν προσκομίστηκαν προσηκόντως από τον έκπτωτο οικονομικό φορέα, σύμφωνα με τα ανωτέρω αναφερόμενα. Το διαφέρον λαμβάνει θετικές τιμές, αλλιώς θεωρείται ίσο με μηδέν.

TKT = Τιμή κατακύρωσης της προμήθειας των αγαθών, που δεν προσκομίστηκαν προσηκόντως από τον έκπτωτο οικονομικό φορέα στον νέο ανάδοχο.

TKE = Τιμή κατακύρωσης της προμήθειας των αγαθών, που δεν προσκομίστηκαν προσηκόντως από τον έκπτωτο οικονομικό φορέα, σύμφωνα με τη σύμβαση από την οποία κηρύχθηκε έκπτωτος ο οικονομικός φορέας.

Π = Συντελεστής προσαύξησης προσδιορισμού της έμμεσης ζημίας που προκαλείται στην αναθέτουσα αρχή από την έκπτωση του αναδόχου ο οποίος λαμβάνει την τιμή 1,01.

Ο καταλογισμός του διαφέροντος επιβάλλεται στον έκπτωτο οικονομικό φορέα με απόφαση της αναθέτουσας αρχής, που εκδίδεται σε αποκλειστική προθεσμία δεκαοκτώ (18) μηνών μετά την έκδοση και την κοινοποίηση της απόφασης κήρυξης εκπτώτου, και εφόσον κατακυρωθεί η προμήθεια των αγαθών που δεν προσκομίστηκαν προσηκόντως από τον έκπτωτο οικονομικό φορέα σε τρίτο οικονομικό φορέα. Για την είσπραξη του διαφέροντος από τον έκπτωτο οικονομικό φορέα μπορεί να εφαρμόζεται η διαδικασία του Κώδικα Είσπραξης Δημόσιων Εσόδων. Το διαφέρον εισπράττεται υπέρ της αναθέτουσας αρχής.

δ) Επιπλέον, μπορεί να επιβληθεί προσωρινός αποκλεισμός του αναδόχου από το σύνολο των συμβάσεων προμηθειών ή υπηρεσιών των φορέων που εμπίπτουν στις διατάξεις του ν. 4412/2016 κατά τα ειδικότερα προβλεπόμενα στο άρθρο 74 του ως άνω νόμου, περί αποκλεισμού οικονομικού φορέα από δημόσιες συμβάσεις.

5.2.2. Αν το υλικό φορτωθεί - παραδοθεί ή αντικατασταθεί μετά τη λήξη του συμβατικού χρόνου και μέχρι λήξης του χρόνου της παράτασης που χορηγήθηκε, σύμφωνα με το άρθρο 206 του Ν.4412/16, επιβάλλεται πρόστιμο¹⁶⁰ πέντε τοις εκατό (5%) επί της συμβατικής αξίας της ποσότητας που παραδόθηκε εκπρόθεσμα.

Το παραπάνω πρόστιμο υπολογίζεται επί της συμβατικής αξίας των εκπρόθεσμα παραδοθέντων υλικών, χωρίς ΦΠΑ. Εάν τα υλικά που παραδόθηκαν εκπρόθεσμα επηρεάζουν τη χρησιμοποίηση των υλικών που παραδόθηκαν εμπρόθεσμα, το πρόστιμο υπολογίζεται επί της συμβατικής αξίας της συνολικής ποσότητας αυτών.

Κατά τον υπολογισμό του χρονικού διαστήματος της καθυστέρησης για φόρτωση - παράδοση ή αντικατάσταση των υλικών, με απόφαση του αποφαινομένου οργάνου, ύστερα από γνωμοδότηση του αρμοδίου οργάνου, δεν λαμβάνεται υπόψη ο χρόνος που παρήλθε πέραν του εύλογου, κατά τα διάφορα στάδια των διαδικασιών, για το οποίο δεν ευθύνεται ο ανάδοχος και παρατείνεται, αντίστοιχα, ο χρόνος φόρτωσης - παράδοσης.

Η είσπραξη του προστίμου και των τόκων επί της προκαταβολής γίνεται με παρακράτηση από το ποσό πληρωμής του αναδόχου ή, σε περίπτωση ανεπάρκειας ή έλλειψης αυτού, με ισόποση κατάπτωση της εγγύησης καλής εκτέλεσης και προκαταβολής αντίστοιχα, εφόσον ο ανάδοχος δεν καταθέσει το απαιτούμενο ποσό.

Σε περίπτωση ένωσης οικονομικών φορέων, το πρόστιμο και οι τόκοι επιβάλλονται αναλόγως σε όλα τα μέλη της ένωσης.

5.3 Διοικητικές προσφυγές κατά τη διαδικασία εκτέλεσης των συμβάσεων¹⁶¹

Ο ανάδοχος μπορεί κατά των αποφάσεων που επιβάλλουν σε βάρος του κυρώσεις, δυνάμει των όρων των άρθρων 5.2 (Κήρυξη οικονομικού φορέα εκπτώτου - Κυρώσεις), 6.1. (Χρόνος παράδοσης υλικών), 6.4. (Απόρριψη συμβατικών υλικών – αντικατάσταση), καθώς και κατ' εφαρμογή των συμβατικών όρων να ασκήσει προσφυγή για λόγους νομιμότητας και ουσίας ενώπιον του φορέα που εκτελεί τη σύμβαση μέσα σε ανατρεπτική προθεσμία (30) ημερών από την ημερομηνία της κοινοποίησης ή της πλήρους γνώσης της σχετικής απόφασης. Η εμπρόθεσμη άσκηση της προσφυγής αναστέλλει τις επιβαλλόμενες κυρώσεις. Επί της προσφυγής αποφασίζει το αρμοδίως αποφαινόμενο όργανο, ύστερα από γνωμοδότηση του προβλεπόμενου στο τελευταίο εδάφιο της περίπτωσης β' της παραγράφου 11 του άρθρου 221 του ν.4412/2016 οργάνου, εντός προθεσμίας τριάντα (30) ημερών από την άσκησή της, άλλως θεωρείται ως σιωπηρώς απορριφθείσα. Κατά της απόφασης αυτής δεν χωρεί η άσκηση άλλης οποιασδήποτε φύσης διοικητικής προσφυγής. Αν κατά της απόφασης που επιβάλλει κυρώσεις δεν ασκηθεί εμπρόθεσμα η προσφυγή ή αν απορριφθεί αυτή από το αποφαινόμενο αρμοδίως όργανο, η απόφαση καθίσταται οριστική. Αν ασκηθεί εμπρόθεσμα προσφυγή, αναστέλλονται οι συνέπειες της απόφασης μέχρι αυτή να οριστικοποιηθεί.

5.4 Δικαστική επίλυση διαφορών

Κάθε διαφορά μεταξύ των συμβαλλόμενων μερών που προκύπτει από τις συμβάσεις που συνάπτονται στο πλαίσιο της παρούσας διακήρυξης, επιλύεται με την άσκηση προσφυγής ή αγωγής στο Διοικητικό Εφετείο της Περιφέρειας, στην οποία εκτελείται εκάστη σύμβαση, κατά τα ειδικότερα οριζόμενα στις παρ. 1 έως

¹⁶⁰ Άρθρο 207 του ν. 4412/2016.

¹⁶¹ Άρθρο 205 του ν. 4412/2016. Για την εξέταση των προβλεπόμενων προσφυγών, συγκροτείται ειδικό γνωμοδοτικό όργανο, τριμελές ή πενταμελές, τα μέλη του οποίου είναι διαφορετικά από τα μέλη του γνωμοδοτικού οργάνου που είναι αρμόδιο για τα υπόλοιπα θέματα που ανακύπτουν κατά τη διαδικασία εκτέλεσης.

και 6 του άρθρου 205Α του ν. 4412/2016¹⁶². Πριν από την άσκηση της προσφυγής στο Διοικητικό Εφετείο προηγείται υποχρεωτικά η τήρηση της ενδικοφανούς διαδικασίας που προβλέπεται στο άρθρο 205 του ν. 4412/2016 και την παράγραφο 5.3 της παρούσας, διαφορετικά η προσφυγή απορρίπτεται ως απαράδεκτη. Αν ο ανάδοχος της σύμβασης είναι κοινοπραξία, η προσφυγή ασκείται είτε από την ίδια είτε από όλα τα μέλη της. Δεν απαιτείται η τήρηση ενδικοφανούς διαδικασίας αν ασκείται από τον ενδιαφερόμενο αγωγή, στο δικόγραφο της οποίας δεν σωρεύεται αίτημα ακύρωσης ή τροποποίησης διοικητικής πράξης ή παράλειψης.

¹⁶² Άρθρο 205Α του ν. 4412/2016.

6. ΧΡΟΝΟΣ ΚΑΙ ΤΡΟΠΟΣ ΕΚΤΕΛΕΣΗΣ

6.1 Χρόνος παράδοσης υλικών

6.1.1. Ο ανάδοχος υποχρεούται να παραδώσει τα προς προμήθεια είδη εντός εκατόν ογδόντα (180) ημερών από την υπογραφή της σύμβασης.

Η ολοκλήρωση του συμβατικού αντικειμένου θα επέλθει με την παράδοση και πλήρη εγκατάσταση των προς προμήθεια ειδών στην τελική τους θέση, όπως αυτή προβλέπεται στις σχετικές τεχνικές προδιαγραφές, στα σχέδια και στους λοιπούς όρους της μελέτης.

Ο συμβατικός χρόνος παράδοσης των υλικών μπορεί να παρατείνεται, πριν από τη λήξη του αρχικού συμβατικού χρόνου παράδοσης, υπό τις ακόλουθες σωρευτικές προϋποθέσεις: α) τηρούνται οι όροι του άρθρου 132 περί τροποποίησης συμβάσεων κατά τη διάρκειά τους, β) έχει εκδοθεί αιτιολογημένη απόφαση του αρμόδιου αποφαινόμενου οργάνου της αναθέτουσας αρχής μετά από γνωμοδότηση αρμόδιου συλλογικού οργάνου, είτε με πρωτοβουλία της αναθέτουσας αρχής και εφόσον συμφωνεί ο ανάδοχος, είτε ύστερα από σχετικό αίτημα του αναδόχου, το οποίο υποβάλλεται υποχρεωτικά πριν από τη λήξη του συμβατικού χρόνου, γ) το χρονικό διάστημα της παράτασης είναι ίσο ή μικρότερο από τον αρχικό συμβατικό χρόνο παράδοσης. Στην περίπτωση παράτασης του συμβατικού χρόνου παράδοσης, ο χρόνος παράτασης δεν συνυπολογίζεται στον συμβατικό χρόνο παράδοσης¹⁶³.

Στην περίπτωση παράτασης του συμβατικού χρόνου παράδοσης έπειτα από αίτημα του αναδόχου, επιβάλλονται οι κυρώσεις που προβλέπονται στην παράγραφο 5.2.2 της παρούσης.

Με αιτιολογημένη απόφαση του αρμόδιου αποφαινόμενου οργάνου, η οποία εκδίδεται ύστερα από γνωμοδότηση του οργάνου της περ. β' της παρ. 11 του άρθρου 221 του ν. 4412/2016, ο συμβατικός χρόνος φόρτωσης παράδοσης των υλικών μπορεί να μετατίθεται. Μετάθεση επιτρέπεται μόνο όταν συντρέχουν λόγοι ανωτέρας βίας ή άλλοι ιδιαιτέρως σοβαροί λόγοι, που καθιστούν αντικειμενικώς αδύνατη την εμπρόθεσμη παράδοση των συμβατικών ειδών. Στις περιπτώσεις μετάθεσης του συμβατικού χρόνου φόρτωσης παράδοσης δεν επιβάλλονται κυρώσεις.

6.1.2. Εάν λήξει ο συμβατικός χρόνος παράδοσης, χωρίς να υποβληθεί εγκαίρως αίτημα παράτασης ή, εάν λήξει ο παραταθείς, κατά τα ανωτέρω, χρόνος, χωρίς να παραδοθεί το υλικό, ο ανάδοχος κηρύσσεται έκπτωτος.

6.1.3. Ο ανάδοχος υποχρεούται να ειδοποιεί την υπηρεσία που εκτελεί την προμήθεια, την αποθήκη υποδοχής των υλικών και την επιτροπή παραλαβής, για την ημερομηνία που προτίθεται να παραδώσει το υλικό, τουλάχιστον πέντε (5) εργάσιμες ημέρες νωρίτερα.

Μετά από κάθε προσκόμιση υλικού στην αποθήκη υποδοχής αυτών, ο ανάδοχος υποχρεούται να υποβάλει στην υπηρεσία αποδεικτικό, θεωρημένο από τον υπεύθυνο της αποθήκης, στο οποίο αναφέρεται η ημερομηνία προσκόμισης, το υλικό, η ποσότητα και ο αριθμός της σύμβασης σε εκτέλεση της οποίας προσκομίστηκε.

Μαζί με το προαναφερθέν αποδεικτικό, ο ανάδοχος υποχρεούται να καταθέσει στην Τεχνική Υπηρεσία Υπεύθυνη Δήλωση ότι η εγκατάσταση των φωτιστικών και της compact μονάδας επεξεργασίας λυμάτων έχει γίνει σύμφωνα με τις κατασκευαστικές οδηγίες και σχέδια του κατασκευαστή, κατά τα οριζόμενα στα ευρωπαϊκά πρότυπα ασφαλείας.

6.2 Παραλαβή υλικών - Χρόνος και τρόπος παραλαβής υλικών

6.2.1. Η παραλαβή των υλικών γίνεται από επιτροπές, πρωτοβάθμιες ή και δευτεροβάθμιες, που συγκροτούνται σύμφωνα με την παρ. 11 περ. β του άρθρου 221 του Ν.4412/16¹⁶⁴ σύμφωνα με τα

¹⁶³ Παρ. 1 και 2 άρθρου 206

¹⁶⁴ Άρθρο 221 παρ. 11 β) του ν. 4412/2016: "Για την παρακολούθηση και την παραλαβή της σύμβασης προμήθειας συγκροτείται τριμελής ή πενταμελής Επιτροπή παρακολούθησης και παραλαβής με απόφαση του αρμόδιου αποφαινόμενου οργάνου. Το όργανο αυτό εισηγείται για όλα τα θέματα παραλαβής του φυσικού αντικειμένου της σύμβασης, προβαίνοντας, σε μακροσκοπικούς, λειτουργικούς ή και επιχειρησιακούς ελέγχους του προς παραλαβή αντικειμένου της

οριζόμενα στο άρθρο 208 του ως άνω νόμου. Κατά την διαδικασία παραλαβής των υλικών διενεργείται ποσοτικός και ποιοτικός έλεγχος και εφόσον το επιθυμεί μπορεί να παραστεί και ο προμηθευτής.

Ο ποιοτικός έλεγχος των υλικών γίνεται με μακροσκοπικό έλεγχο και πρακτική δοκιμασία.

Το κόστος της διενέργειας των ελέγχων βαρύνει τον ανάδοχο.

Η επιτροπή παραλαβής, μετά τους προβλεπόμενους ελέγχους συντάσσει πρωτόκολλα (μακροσκοπικό – οριστικό- παραλαβής του υλικού με παρατηρήσεις –απόρριψης των υλικών) σύμφωνα με την παρ.3 του άρθρου 208 του ν. 4412/16.

Τα πρωτόκολλα που συντάσσονται από τις επιτροπές (πρωτοβάθμιες – δευτεροβάθμιες) κοινοποιούνται υποχρεωτικά και στους αναδόχους.

Υλικά που απορρίφθηκαν ή κρίθηκαν παραληπτέα με έκπτωση επί της συμβατικής τιμής, με βάση τους ελέγχους που πραγματοποίησε η πρωτοβάθμια επιτροπή παραλαβής, μπορούν να παραπέμπονται για επανεξέταση σε δευτεροβάθμια επιτροπή παραλαβής ύστερα από αίτημα του αναδόχου ή αυτεπάγγελτα σύμφωνα με την παρ. 5 του άρθρου 208 του ν.4412/16. Τα έξοδα βαρύνουν σε κάθε περίπτωση τον ανάδοχο.

Επίσης, εάν ο τελευταίος διαφωνεί με τα αποτελέσματα των εργαστηριακών εξετάσεων που διενεργήθηκαν από πρωτοβάθμιες ή δευτεροβάθμιες επιτροπές παραλαβής μπορεί να ζητήσει εγγράφως εξέταση κατ'έφεση των οικείων αντιδειγμάτων, μέσα σε ανατρεπτική προθεσμία είκοσι (20) ημερών από την γνωστοποίηση σε αυτόν των αποτελεσμάτων της αρχικής εξέτασης, με τον τρόπο που περιγράφεται στην παρ. 8 του άρθρου 208 του Ν.4412/16.

Το αποτέλεσμα της κατ'έφεση εξέτασης είναι υποχρεωτικό και τελεσίδικο και για τα δύο μέρη.

Ο ανάδοχος δεν μπορεί να ζητήσει παραπομπή σε δευτεροβάθμια επιτροπή παραλαβής μετά τα αποτελέσματα της κατ'έφεση εξέτασης.

6.2.2. Η παραλαβή των υλικών και η έκδοση των σχετικών πρωτοκόλλων παραλαβής πραγματοποιείται μέσα στους καθοριζόμενους χρόνους και όπως περιγράφηκε ανωτέρω.

Αν η παραλαβή των υλικών και η σύνταξη του σχετικού πρωτοκόλλου δεν πραγματοποιηθεί από την επιτροπή παρακολούθησης και παραλαβής μέσα στον οριζόμενο από τη σύμβαση χρόνο, θεωρείται ότι η παραλαβή συντελέστηκε αυτοδίκαια, με κάθε επιφύλαξη των δικαιωμάτων του Δημοσίου και εκδίδεται προς τούτο σχετική απόφαση του αρμοδίου αποφαινομένου οργάνου, με βάση μόνο το θεωρημένο από την υπηρεσία που παραλαμβάνει τα υλικά αποδεικτικό προσκόμισης τούτων, σύμφωνα δε με την απόφαση αυτή η αποθήκη του φορέα εκδίδει δελτίο εισαγωγής του υλικού και εγγραφής του στα βιβλία της, προκειμένου να πραγματοποιηθεί η πληρωμή του αναδόχου.

Ανεξάρτητα από την, κατά τα ανωτέρω, αυτοδίκαιη παραλαβή και την πληρωμή του αναδόχου, πραγματοποιούνται οι προβλεπόμενοι από την σύμβαση έλεγχοι από επιτροπή που συγκροτείται με απόφαση του αρμοδίου αποφαινομένου οργάνου, στην οποία δεν μπορεί να συμμετέχουν ο πρόεδρος και τα μέλη της επιτροπής που δεν πραγματοποίησε την παραλαβή στον προβλεπόμενο από την σύμβαση χρόνο. Η παραπάνω επιτροπή παραλαβής προβαίνει σε όλες τις διαδικασίες παραλαβής που προβλέπονται από την ως άνω παράγραφο 1 και το άρθρο 208 του ν. 4412/2016 και συντάσσει τα σχετικά πρωτόκολλα. Οι εγγυητικές επιστολές προκαταβολής και καλής εκτέλεσης δεν επιστρέφονται πριν από την ολοκλήρωση όλων των προβλεπόμενων από τη σύμβαση ελέγχων και τη σύνταξη των σχετικών πρωτοκόλλων.¹⁶⁵

Η οριστική παραλαβή των υπό προμήθεια ειδών συντελείται με την προσκόμιση της Έκθεσης Ελέγχου και Πιστοποιητικού Καταλληλότητας της παιδικής χαράς από διαπιστευμένο φορέα.

σύμβασης, εφόσον προβλέπεται από τη σύμβαση ή κρίνεται αναγκαίο, συντάσσει τα σχετικά πρωτόκολλα, παρακολουθεί και ελέγχει την προσηκούμενη εκτέλεση όλων των όρων της σύμβασης και την εκπλήρωση των υποχρεώσεων του αναδόχου και εισηγείται τη λήψη των επιβεβλημένων μέτρων λόγω μη τήρησης των ως άνω όρων. Με απόφαση του αρμοδίου αποφαινομένου οργάνου μπορεί να συγκροτείται δευτεροβάθμια επιτροπή παρακολούθησης και παραλαβής με τις παραπάνω αρμοδιότητες”

¹⁶⁵ Στο άρθρο αυτό η Α.Α. μπορεί να χρησιμοποιήσει μεταβατικά τις οδηγίες που δίνονται στην ΥΑ Π1/2489/6.09.1995 (Β' 764), η οποία δεν έχει καταργηθεί.

6.3 Ειδικοί όροι ναύλωσης – ασφάλισης - ανακοίνωσης φόρτωσης και ποιοτικού ελέγχου στο εξωτερικό

Δεν απαιτούνται. Διατηρείται για λόγους αρίθμησης

6.4 Απόρριψη συμβατικών υλικών – Αντικατάσταση

6.4.1. Σε περίπτωση οριστικής απόρριψης ολόκληρης ή μέρους της συμβατικής ποσότητας των υλικών, με απόφαση του αποφαινομένου οργάνου ύστερα από γνωμοδότηση του αρμόδιου οργάνου, μπορεί να εγκρίνεται αντικατάστασή της με άλλη, που να είναι σύμφωνη με τους όρους της σύμβασης, μέσα σε τακτή προθεσμία που ορίζεται από την απόφαση αυτή.

6.4.2. Αν η αντικατάσταση γίνεται μετά τη λήξη του συμβατικού χρόνου, η προθεσμία που ορίζεται για την αντικατάσταση δεν μπορεί να είναι μεγαλύτερη του 1/2 του συνολικού συμβατικού χρόνου, ο δε ανάδοχος θεωρείται ως εκπρόθεσμος και υπόκειται σε κυρώσεις λόγω εκπρόθεσμης παράδοσης. Αν ο ανάδοχος δεν αντικαταστήσει τα υλικά που απορρίφθηκαν μέσα στην προθεσμία που του τάχθηκε και εφόσον έχει λήξει ο συμβατικός χρόνος, κηρύσσεται έκπτωτος και υπόκειται στις προβλεπόμενες κυρώσεις.

6.4.3. Η επιστροφή των υλικών που απορρίφθηκαν γίνεται σύμφωνα με τα προβλεπόμενα στις παρ. 2 και 3 του άρθρου 213 του ν. 4412/2016.

6.5 Δείγματα – Δειγματοληψία – Εργαστηριακές εξετάσεις

Δεν προβλέπεται

6.6 Εγγυημένη λειτουργία προμήθειας¹⁶⁶

Οι περίοδοι εγγυημένης λειτουργίας της προμήθειας προσδιορίζονται με βάση της Υπεύθυνες δηλώσεις της παρ. 2.4.3.2 Τεχνική προσφορά της Διακήρυξης.

Οι εγγυήσεις μετρούμενες από της ημερομηνίας της οριστικής παραλαβής του συνόλου της προμήθειας, ορίζονται σε:

1. Για τα φωτιστικά σώματα

Τα προσφερόμενα φωτιστικά σώματα θα συνοδεύονται από εγγύηση του κατασκευαστή για πέντε κατ' ελάχιστον έτη από την ημερομηνία της αρχικής αγοράς του διαγωνιζόμενου, περί απουσίας ελαττωμάτων υλικών και κατασκευής.

Η Εγγύηση θα αναφέρεται στον διαγωνιζόμενο φορέα καθώς και τον Δήμο Κεντρικών Τζουμέρκων ο οποίος αποτελεί τον τελικό αποδέκτη των προϊόντων της προμήθειας.

Η εγγύηση θα περιέχει απαρέγκλιτα τον όρο αποδοχής από την κατασκευαστή για την μεταβίβαση της εγγύησης από τον αρχικό αγοραστή (νοείται ο διαγωνιζόμενος φορέας) σε επόμενους αγοραστές των προϊόντων (νοείται ο Δήμος Κεντρικών Τζουμέρκων). Εννοείται ότι η εγγύηση ισχύει για την μεταπώληση των προϊόντων αμεταχείριστο και στην αρχική του συσκευασία (όπως και δηλώνεται από τον διαγωνιζόμενο φορέα στην Υπεύθυνη δήλωση της παρ. 2.2.4 της παρούσας

2. Για την compact επεξεργασίας λυμάτων

Εργοστασιακή εγγύηση τουλάχιστον πέντε (5) ετών για το δομικό μέρος των δεξαμενών

Εργοστασιακή εγγύηση καλής λειτουργίας τουλάχιστον ενός (1) έτους του μηχανολογικού εξοπλισμού (Διαχύτες, κλπ) της μονάδος του βιολογικού και δέσμευση για την κάλυψη

¹⁶⁶ Άρθρο 215 του ν. 4412/2016

οποιασδήποτε αστοχίας, αντικατάσταση ελαττωματικών μερών και αποκατάσταση της ασφαλούς λειτουργίας εντός του χρόνου της εγγύησης.

Εργοστασιακή εγγύηση καλής λειτουργίας τουλάχιστον ενός (1) έτους του ηλεκτρικού εξοπλισμού (Αντλίες παροχής αέρα κλπ) της μονάδος του βιολογικού και δέσμευση για την κάλυψη οποιασδήποτε αστοχίας, αντικατάσταση ελαττωματικών μερών και αποκατάσταση της ασφαλούς λειτουργίας εντός του χρόνου της εγγύησης

Όλες οι εγγυήσεις θα αφορούν τα δυνατά έτη εγγύησης του εξοπλισμού (εργοστασίου κατασκευής, διαγωνιζομένου) και απευθύνονται στο Δήμο Κεντρικών Τζουμέρκων και θα αναγράφουν το διαγωνισμό.

Κατά την περίοδο της εγγυημένης λειτουργίας, ο ανάδοχος ευθύνεται για την καλή λειτουργία του αντικειμένου της προμήθειας. Επίσης, οφείλει κατά το χρόνο της εγγυημένης λειτουργίας να προβαίνει στην προβλεπόμενη συντήρηση και να αποκαταστήσει οποιαδήποτε βλάβη με τρόπο και σε χρόνο που περιγράφεται στις τεχνικές προδιαγραφές και στα λοιπά τεύχη της σύμβασης.

Για την παρακολούθηση της εκπλήρωσης των συμβατικών υποχρεώσεων του αναδόχου η επιτροπή παρακολούθησης και παραλαβής ή η ειδική επιτροπή που ορίζεται για τον σκοπό αυτόν από την αναθέτουσα αρχή¹⁶⁷ προβαίνει στον απαιτούμενο έλεγχο της συμμόρφωσης του αναδόχου στα προβλεπόμενα στην σύμβαση για την εγγυημένη λειτουργία καθ' όλον τον χρόνο ισχύος της τηρώντας σχετικά πρακτικά. Σε περίπτωση μη συμμόρφωσης του αναδόχου προς τις συμβατικές του υποχρεώσεις, επιτροπή εισηγείται στο αποφαινόμενο όργανο της σύμβασης την έκπτωση του αναδόχου.

Μέσα σε ένα (1) μήνα από την λήξη του προβλεπόμενου χρόνου της εγγυημένης λειτουργίας η ως άνω επιτροπή συντάσσει σχετικό πρωτόκολλο παραλαβής της εγγυημένης λειτουργίας, στο οποίο αποφαινεται για την συμμόρφωση του αναδόχου στις απαιτήσεις της σύμβασης. Σε περίπτωση μη συμμόρφωσης, ολικής ή μερικής, του αναδόχου, το συλλογικό όργανο μπορεί να προτείνει την κατάπτωση της εγγυήσεως καλής λειτουργίας που προβλέπεται στο άρθρο 72 του ν. 4412/2016 περί εγγυήσεων και στην παράγραφο 4.1.2 της παρούσας. Το πρωτόκολλο εγκρίνεται από το αρμόδιο αποφαινόμενο όργανο.

6.7 Αναπροσαρμογή τιμής¹⁶⁸

Δεν προβλέπεται

¹⁶⁷ Πρβλ άρθρο 215 ν. 4412/2016

¹⁶⁸ Άρθρο 53 παρ. 9 του ν. 4412/2016

ΠΑΡΑΡΤΗΜΑΤΑ

ΠΑΡΑΡΤΗΜΑ Ι – ΑΝΑΛΥΤΙΚΗ ΠΕΡΙΓΡΑΦΗ ΦΥΣΙΚΟΥ ΚΑΙ ΟΙΚΟΝΟΜΙΚΟΥ ΑΝΤΙΚΕΙΜΕΝΟΥ ΤΗΣ ΣΥΜΒΑΣΗΣ

ΠΑΡΑΡΤΗΜΑ ΙΙ – ΑΙΤΗΣΗ ΣΥΜΜΕΤΟΧΗΣ

ΠΑΡΑΡΤΗΜΑ ΙΙΙ – ΥΠΟΔΕΙΓΜΑ ΠΙΝΑΚΑ ΣΥΜΜΟΡΦΩΣΗΣ

ΠΑΡΑΡΤΗΜΑ ΙV – ΥΠΟΔΕΙΓΜΑ ΟΙΚΟΝΟΜΙΚΗΣ ΠΡΟΣΦΟΡΑΣ

ΠΑΡΑΡΤΗΜΑ V – ΕΕΕΣ

ΠΑΡΑΡΤΗΜΑ VI – ΣΧΕΔΙΑ

ΠΑΡΑΡΤΗΜΑ VII – ΜΕΛΕΤΗ ΥΠΗΡΕΣΙΑΣ

ΠΑΡΑΡΤΗΜΑΤΑ

ΠΑΡΑΡΤΗΜΑ Ι – Αναλυτική Περιγραφή Φυσικού και Οικονομικού Αντικειμένου της Σύμβασης

ΜΕΡΟΣ Α - ΠΕΡΙΓΡΑΦΗ ΦΥΣΙΚΟΥ ΑΝΤΙΚΕΙΜΕΝΟΥ ΤΗΣ ΣΥΜΒΑΣΗΣ

ΣΚΟΠΟΣ ΚΑΙ ΣΤΟΧΟΙ ΤΗΣ ΣΥΜΒΑΣΗΣ

Αντικείμενο της σύμβασης είναι η αγορά από το ελεύθερο εμπόριο, η τοποθέτηση και εγκατάσταση φωτιστικών και compact μονάδος επεξεργασίας λυμάτων στον περιβάλλον χώρο του ακινήτου των εγκαταστάσεων πρωτοβάθμιας εκπαίδευσης Βουργαρελίου του Δήμου Κεντρικών Τζουμέρκων.

Η προμήθεια θα εκτελεστεί με ευθύνη του αναδόχου, χωρίς καμία επιπλέον επιβάρυνση πέραν των αναφερομένων στον προϋπολογισμό τιμών και τις τεχνικές προδιαγραφές της υπ' αριθμό 46/2021 Εγκεκριμένης Μελέτης.

Στοιχεία ωριμότητας της Σύμβασης

- α) υπ' αριθμό 46/2021 Μελέτη της Υπηρεσίας.
- β) Δεν απαιτούνται λοιπές μελέτες και αδειοδοτήσεις για την υλοποίηση της σύμβασης
- γ) Η χρηματοδότηση εξασφαλισμένη από το Χρηματοδοτικό Πρόγραμμα του Πράσινου Ταμείου «ΔΡΑΣΕΙΣ ΠΕΡΙΒΑΛΛΟΝΤΙΚΟΥ ΙΣΟΖΥΓΙΟΥ», στον Άξονα Προτεραιότητας 1 «Αστική Αναζωογόνηση 2016» του Χρηματοδοτικού Προγράμματος «ΔΡΑΣΕΙΣ ΠΕΡΙΒΑΛΛΟΝΤΙΚΟΥ ΙΣΟΖΥΓΙΟΥ» για το έτος 2016, σε συνέχεια της με αριθμ. πρωτ. 7035/02-12-2019 και κωδικό «ΠΕΡΙΒΑΛΛΟΝΤΙΚΟ ΙΣΟΖΥΓΙΟ-1-2016» Πρόσκλησης του Πράσινου Ταμείου με την με Αρ. Απόφαση 194.2.1./2020 του Διοικητικού Συμβουλίου του Πράσινου Ταμείου και έχει εγγραφεί στον Κ.Α. 70-7321.023 του προϋπολογισμού του Δήμου Κεντρικών Τζουμέρκων
- δ) η νομιμότητα και πληρότητα των σχετικών εγγράφων της σύμβασης

Τεκμηρίωση σκοπιμότητας/υποδιαίρεσης ή μη της σύμβασης σε τμήματα

Απώτερος στόχος της σύμβασης αποτελεί στην ολοκλήρωσή της να συμμορφώνεται με την ισχύουσα νομοθεσία ως προς τις απαιτήσεις επαρκούς φωτισμού

ΑΝΤΙΚΕΙΜΕΝΟ ΤΗΣ ΣΥΜΒΑΣΗΣ

Απαιτήσεις και Τεχνικές Προδιαγραφές

Όλες οι απαιτήσεις και τεχνικές προδιαγραφές των προς προμήθεια ειδών περιγράφονται αναλυτικά στο ΠΑΡΑΡΤΗΜΑ VI - υπ' αριθμ. 46/2021 Μελέτη της Υπηρεσίας και ειδικότερα στο **ΤΕΥΧΟΣ 1 - ΤΕΧΝΙΚΗ ΕΚΘΕΣΗ** και **ΤΕΥΧΟΣ 2 - ΕΙΔΙΚΕΣ ΤΕΧΝΙΚΕΣ ΠΡΟΔΙΑΓΡΑΦΕΣ ΠΡΟΜΗΘΕΙΑΣ**.

Μεθοδολογία υλοποίησης

Θα ακολουθείται η απαιτούμενη αλληλουχία εργασιών ώστε να παραχθεί ολοκληρωμένο και λειτουργικό αντικείμενο.

Διάρκεια σύμβασης-Χρόνοι παράδοσης

Βλέπε παράγραφο 6.1 της παρούσας

Υπεργολαβία

Βλ. παράγραφο 4.4 της παρούσας

Τόπος υλοποίησης/παράδοσης

Οικισμός Βουργαρελίου, Δ.Ε. Αθαμανίας, του Δήμου Κεντρικών Τζουμέρκων

Παραδοτέα-Διαδικασία Παραλαβής/Παρακολούθησης

Βλέπε παράγραφο 6.2-6.4 της παρούσας

Εγγυήσεις

Βλέπε

- Παράγραφο 4.1 ΕΓΓΥΗΣΕΙΣ
- Παράγραφο 6.6 ΕΓΓΥΗΜΕΝΗ ΛΕΙΤΟΥΡΓΙΑ ΠΡΟΜΗΘΕΙΑΣ
- τεύχος ΕΙΔΙΚΕΣ ΤΕΧΝΙΚΕΣ ΠΡΟΔΙΑΓΡΑΦΕΣ ΠΡΟΜΗΘΕΙΑΣ του Παραρτήματος Χ
- Παράγραφο 2.4.4 Φάκελος «Τεχνική Προσφορά»

Τροποποίηση Σύμβασης

Βλ. παράγραφο 4.5 της παρούσας

ΜΕΡΟΣ Β- ΟΙΚΟΝΟΜΙΚΟ ΑΝΤΙΚΕΙΜΕΝΟ ΤΗΣ ΣΥΜΒΑΣΗΣ

Χρηματοδότηση

Βλέπε παράγραφο 1.2 της παρούσας

Εκτιμώμενη αξία σύμβασης σε ευρώ, χωρίς ΦΠΑ : 47.100,00 €

Φ.Π.Α.-Κρατήσεις-δικαιώματα τρίτων-επιβαρύνσεις

Βλέπε παράγραφο 5.1 Τρόπος πληρωμής της παρούσας

ΠΑΡΑΡΤΗΜΑ ΙΙ – ΑΙΤΗΣΗ ΣΥΜΜΕΤΟΧΗΣ

Όπως συνημμένο αρχείο σε ηλεκτρονική μορφή WORD

ΠΑΡΑΡΤΗΜΑ ΙΙΙ – ΥΠΟΔΕΙΓΜΑ ΠΙΝΑΚΑ ΣΥΜΜΟΡΦΩΣΗΣ

Όπως συνημμένο αρχείο σε ηλεκτρονική μορφή WORD

ΠΑΡΑΡΤΗΜΑ ΙV – ΥΠΟΔΕΙΓΜΑ ΟΙΚΟΝΟΜΙΚΗΣ ΠΡΟΣΦΟΡΑΣ

Όπως συνημμένο αρχείο σε ηλεκτρονική μορφή WORD

ΠΑΡΑΡΤΗΜΑ V – ΕΕΕΣ

Όπως συνημμένο αρχείο σε ηλεκτρονική μορφή

ΠΑΡΑΡΤΗΜΑ VI – ΣΧΕΔΙΑ

Όπως συνημμένο αρχείο σε ηλεκτρονική μορφή PDF

ΠΑΡΑΡΤΗΜΑ VII - ΜΕΛΕΤΗ ΥΠΗΡΕΣΙΑΣ

Όπως συνημμένο αρχείο σε ηλεκτρονική μορφή PDF

- ⁱ Συμπληρώνονται τα στοιχεία της αναθέτουσας αρχής. Επισημαίνεται ότι οι αναθέτοντες φορείς δύνανται να χρησιμοποιούν το παρόν τεύχος διακήρυξης για τις συμβάσεις που αναθέτουν σύμφωνα με τις διατάξεις του Βιβλίου ΙΙ του ν. 4412/2016.
- ⁱⁱ Αναγράφεται ο κωδικός ταυτοποίησης της διατιθέμενης πίστωσης (π.χ. κωδικός ενάριθμου έργου στο ΠΔΕ ή κωδικός πίστωσης του τακτικού προϋπολογισμού του φορέα υλοποίησης). Σε περίπτωση συγχρηματοδοτούμενων έργων από πόρους της Ευρωπαϊκής Ένωσης, αναγράφεται και ο τίτλος του Επιχειρησιακού Προγράμματος του ΕΣΠΑ ή άλλου συγχρηματοδοτούμενου από πόρους ΕΕ προγράμματος στο πλαίσιο του οποίου είναι ενταγμένο το δημοπρατούμενο έργο.
- ⁱⁱⁱ Συμπληρώνεται η επωνυμία της αναθέτουσας αρχής.

ΑΙΤΗΣΗ ΣΥΜΜΕΤΟΧΗΣ

στο Συνοπτικό Διαγωνισμό σε Ευρώ για την ανάδειξη αναδόχου για την

«ΠΡΟΜΗΘΕΙΑ ΕΞΟΠΛΙΣΜΟΥ ΠΕΡΙΒΑΛΛΟΝΤΙΚΗΣ ΑΝΑΒΑΘΜΙΣΗΣ ΚΤΙΡΙΑΚΗΣ ΕΓΚΑΤΑΣΤΑΣΗΣ ΚΑΙ ΑΥΛΕΙΟΥ ΧΩΡΟΥ ΠΡΩΤΟΒΑΘΜΙΑΣ ΕΚΠΑΙΔΕΥΣΗΣ ΒΟΥΡΓΑΡΕΛΙΟΥ ΔΗΜΟΥ ΚΕΝΤΡΙΚΩΝ ΤΖΟΥΜΕΡΚΩΝ»

του **Δήμου Κεντρικών Τζουμέρκων**

Κριτήριο αξιολόγησης: Πλέον συμφέρουσα από οικονομική άποψη προσφορά με βάση την βέλτιστη τιμή.

Συνολικός προϋπολογισμός: 58.404.00 € συμπεριλαμβανομένου ΦΠΑ 24 % (προϋπολογισμός χωρίς ΦΠΑ: 47.100,00 € ΦΠΑ : 11.304,00 €)

Ημερομηνία : / /2022.

Στοιχεία Οικονομικού Φορέα

Όνοματεπώνυμο: ή Επωνυμία εταιρείας			
ΑΦΜ			
Διεύθυνση		Τ.Κ.	
Τηλέφωνα			
Ηλεκτρονική δ/νση			

Με την παρούσα αίτηση, σας υποβάλλω φάκελο προσφοράς για την συμμετοχή μου στον συνοπτικό διαγωνισμό με που προκήρυξε ο Δήμος Κεντρικών Τζουμέρκων για την για την «ΠΡΟΜΗΘΕΙΑ ΕΞΟΠΛΙΣΜΟΥ ΠΕΡΙΒΑΛΛΟΝΤΙΚΗΣ ΑΝΑΒΑΘΜΙΣΗΣ ΚΤΙΡΙΑΚΗΣ ΕΓΚΑΤΑΣΤΑΣΗΣ ΚΑΙ ΑΥΛΕΙΟΥ ΧΩΡΟΥ ΠΡΩΤΟΒΑΘΜΙΑΣ ΕΚΠΑΙΔΕΥΣΗΣ ΒΟΥΡΓΑΡΕΛΙΟΥ ΔΗΜΟΥ ΚΕΝΤΡΙΚΩΝ ΤΖΟΥΜΕΡΚΩΝ»

Ο/Η αιτών/ούσα

Υπογραφή

ΠΑΡΑΡΤΗΜΑ ΙΙΙ – ΥΠΟΔΕΙΓΜΑ ΤΕΧΝΙΚΗΣ ΠΡΟΣΦΟΡΑΣ - ΠΙΝΑΚΑΣ ΣΥΜΜΟΡΦΩΣΗΣ

ΕΛΛΗΝΙΚΗ ΔΗΜΟΚΡΑΤΙΑ
ΠΕΡΙΦΕΡΕΙΑ ΗΠΕΙΡΟΥ
ΝΟΜΟΣ ΑΡΤΑΣ
ΔΗΜΟΣ ΚΕΝΤΡΙΚΩΝ ΤΖΟΥΜΕΡΚΩΝ

ΠΡΑΞΗ: ΕΝΕΡΓΕΙΑΚΗ, ΑΙΣΘΗΤΙΚΗ ΚΑΙ ΛΕΙΤΟΥΡΓΙΚΗ
ΑΝΑΒΑΘΜΙΣΗ ΚΤΙΡΙΑΚΗΣ ΕΓΚΑΤΑΣΤΑΣΗΣ ΚΑΙ ΑΥΛΙΟΥ
ΧΩΡΟΥ ΠΡΩΤΟΒΑΘΜΙΑΣ ΕΚΠΑΙΔΕΥΣΗΣ
ΒΟΥΡΓΑΡΕΛΙΟΥ ΔΗΜΟΥ ΚΕΝΤΡΙΚΩΝ ΤΖΟΥΜΕΡΚΩΝ

ΥΠΟΕΡΓΟ: ΠΡΟΜΗΘΕΙΑ ΕΞΟΠΛΙΣΜΟΥ ΠΕΡΙΒΑΛΛΟΝΤΙΚΗΣ
ΑΝΑΒΑΘΜΙΣΗΣ ΚΤΙΡΙΑΚΗΣ ΕΓΚΑΤΑΣΤΑΣΗΣ ΚΑΙ
ΑΥΛΕΙΟΥ ΧΩΡΟΥ ΠΡΩΤΟΒΑΘΜΙΑΣ ΕΚΠΑΙΔΕΥΣΗΣ
ΒΟΥΡΓΑΡΕΛΙΟΥ ΔΗΜΟΥ ΚΕΝΤΡΙΚΩΝ ΤΖΟΥΜΕΡΚΩΝ

ΠΙΝΑΚΑΣ ΣΥΜΜΟΡΦΩΣΗΣ ΠΡΟΣΦΟΡΑΣ

Κωδικός Αναφοράς μελέτης	ΠΡΟΔΙΑΓΡΑΦΗ	ΑΠΑΙΤΗΣΗ	ΑΠΑΝΤΗΣΗ	ΠΑΡΑΠΟΜΠΗ ΤΕΚΜΗΡΙΩΣΗΣ
ΤΕΥΧΟΣ 2 ΕΙΔΙΚΕΣ ΤΕΧΝΙΚΕΣ ΠΡΟΔΙΑΓΡΑΦΕΣ - ΤΙΜΟΛΟΓΙΟ ΜΕΛΕΤΗΣ				
Ο κωδικός αναφοράς αντιστοιχεί στην αρίθμηση των παραγράφων του Τεύχους 2 - ΕΙΔΙΚΕΣ ΤΕΧΝΙΚΕΣ ΠΡΟΔΙΑΓΡΑΦΕΣ ΠΡΟΜΗΘΕΙΑΣ - ΤΙΜΟΛΟΓΙΟ ΜΕΛΕΤΗΣ της εγκεκριμένης μελέτης (ΠΑΡΑΡΤΗΜΑ 9 – ΜΕΛΕΤΗ ΥΠΗΡΕΣΙΑΣ της Διακήρυξης) και οι προδιαγραφές στις αντίστοιχες περιγραφές				
2.3. ΕΙΔΙΚΕΣ ΤΕΧΝΙΚΕΣ ΠΡΟΔΙΑΓΡΑΦΕΣ ΕΞΟΠΛΙΣΜΟΥ				
2.3.1	Α.Τ.1. Φωτιστικό Led αλουμινίου επί ιστού 4,00 m			
2.3.1.i.	Περιγραφή	ΝΑΙ		
2.3.1.ii.	Λειτουργικά χαρακτηριστικά φωτιστικού	ΝΑΙ		
2.3.1.iii.	Τεχνικά χαρακτηριστικά φωτιστικού	ΝΑΙ		
2.3.1.iv.	Πιστοποιήσεις	ΝΑΙ		
2.3.1.v.	Δομικός σκελετός – υλικά κατασκευής φωτιστικού	ΝΑΙ		
2.3.1.vi.	Τεχνικά χαρακτηριστικά τηλεσκοπικού ιστού	ΝΑΙ		
2.3.1.vii.	Δομικός σκελετός – υλικά κατασκευής ιστού	ΝΑΙ		
2.3.1.viii.	Εγγυημένη λειτουργία προμήθειας			
2.3.1.ix.	Αξία Προσφοράς	ΝΑΙ		
2.3.2	Α.Τ.2. Αυτόνομο φωτιστικό Led με φωτοβολταϊκό στοιχείο			
2.3.2.i.	Περιγραφή	ΝΑΙ		
2.3.2.ii.	Λειτουργικά χαρακτηριστικά φωτιστικού – ηλιακού συλλέκτη	ΝΑΙ		
2.3.2.iii.	Τεχνικά χαρακτηριστικά φωτιστικού – ηλιακού συλλέκτη –	ΝΑΙ		

2.3.2.iv.	Πιστοποιήσεις	NAI		
2.3.2.v.	Υλικά κατασκευής φωτιστικού – ηλιακού συλλέκτη – μπαταρίας	NAI		
2.3.2.vi.	Τεχνικά χαρακτηριστικά ιστού	NAI		
2.3.2.vii.	Δομικός σκελετός – υλικά κατασκευής ιστού	NAI		
2.3.2.viii.	Μελέτη διαστασιολόγησης του αυτόνομου φωτιστικού Led με φωτοβολταϊκό στοιχείο			
2.3.2.ix	Αξία Προσφοράς	NAI		
2.3.3	A.T.3. Compact μονάδα επεξεργασίας λυμάτων ισοδύναμου			
2.3.3.i	Περιγραφή - Λειτουργικά χαρακτηριστικά	NAI		
2.3.3.ii	Απαιτούμενα Στοιχεία τεκμηρίωσης εξοπλισμού			
2.3.3.iii	Δίκτυο διάθεσης επεξεργασμένων λυμάτων			
2.3.3.iv	Αξία προσφοράς			

. . 2022
Ο Προσφέρων

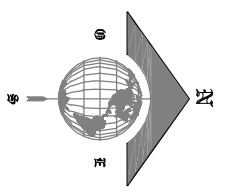

ΚΟΡΥΦΗ	Y	W
1	257,403,50	4,361,338,90
2	257,430,70	4,361,361,00
3	257,455,10	4,361,362,10
4	257,481,00	4,361,345,40
5	257,488,60	4,361,338,20
6	257,475,00	4,361,323,60
7	257,477,90	4,361,319,90
8	257,455,50	4,361,308,80
9	257,429,90	4,361,300,00
10	257,420,50	4,361,304,60
11	257,425,20	4,361,303,50
12	257,414,20	4,361,311,30
13	257,412,10	4,361,326,10

Εμβαδόν οικοπέδου:
 Ε1: 3.345,67 ± 0,99 m² - Ε2: 11.12 ± 0,11 m² - Ε3: 3.701,64 m²



Φωτοαεροεικονογράφημα από
 ΙΩΑΝΝΗΣ ΜΑΥΡΙΚΗΣ
 Ημερομηνία: 2020.06.25 14:51:35
 ΕΕΣ

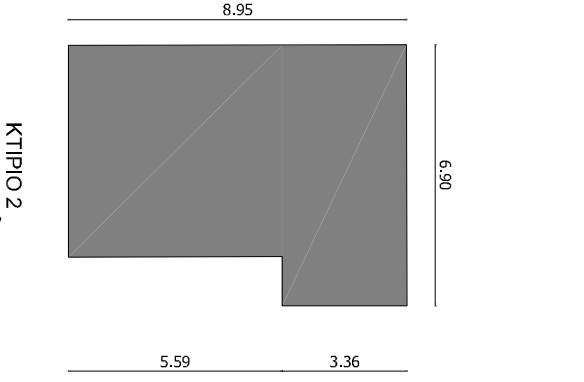
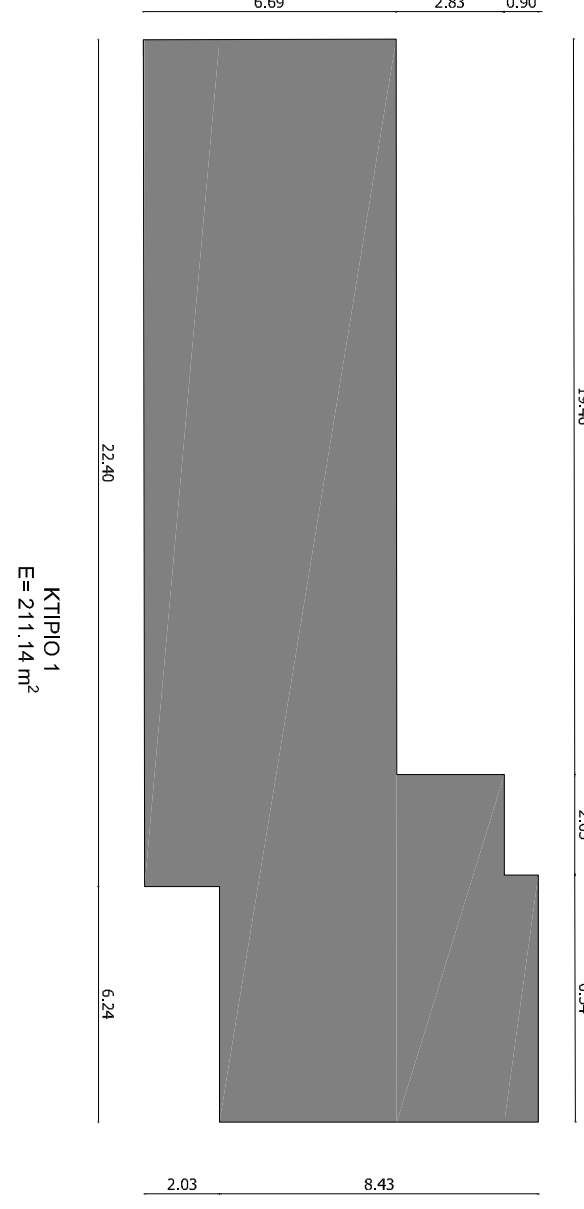

ΟΙΚΙΣΜΟΣ: ΒΟΥΓΓΑΡΕΛΙ
Τ.Κ. ΒΟΥΓΓΑΡΕΛΙΟΥ Δ.Ε. ΑΘΑΜΑΝΙΑΣ
ΔΗΜΟΥ ΚΕΝΤΡΙΚΩΝ ΤΖΟΥΜΕΡΚΩΝ Π.Ε. ΑΡΤΑΣ
 Γεωγραφικός Κωδικός Καλλιστρατή: 1903010101
 Ομοθετημένος

ΔΙΑΤΑΞΕΙΣ: Π.Δ. 24/4/03-05-85 (ΦΕΚ 181 Δ')
 Π.Δ. 25/16-05-89 (ΦΕΚ 293 Δ')
 Απόφαση Νομάρχη Αρ. 896/7-3-89 (ΦΕΚ 171 Δ'/22-3-89)

ΑΡΤΙΟΤΗΤΑ: ΕΜΒΑΔΟΝ: 400μ²
 ΠΡΟΣΩΡΙΟ: Μία πλεονεκτικά ενοικιαζόμενη σε κοινόχρηστο χώρο πλάτους 4,00μ ταυλόγιστον. Τα προσεγγίζονται από κατάληψη μετά τις 16-5-89 πρόσφατο 12,00μ ταυλόγιστον.

ΠΑΡΕΚΚΛΙΣΗ: ΕΜΒΑΔΟΝ: Όριο έχουν στις 3-5-85
 ΠΡΟΣΩΡΙΟ: Σε κοινόχρηστο χώρο όπως παρακάτω

ΠΟΣΟΣΤΟ ΚΑΛΥΨΗΣ: 70%
ΣΥΝΤΕΛΕΣΤΗΣ ΔΟΜΗΣΗΣ:
 Καμινάκος/μεικτός ως κάτωθι:
 100*1,60
 100*0,80
 100*0,60
 (Ε-300)*0,40 μη συνυψισμένη πλάτος η δόμηση να υπερβεί τα 400μ²
ΜΕΤΕΤΟ ΥΨΟΣ: 7,50μ με προσαύθηση του ύψους 2,50μ σε περίπτωση επιβολής στρώσης

ΑΙΟΣΤΑΣΗ ΚΤΗΡΙΟΥ από ΟΡΙΑ: 2,50μ η επιψη με όρια

ΑΙΟΣΤΑΣΗ ΚΤΗΡΙΟΥ από ΔΡΟΜΟ: Επαρειακό η κόρμη κοινοτικό δίκτυο κοχχέει το Π.Δ. 209/98 (ΦΕΚ 169 Α/15-7-98)

ΣΤΕΙΛΗ: Υποχρεωτική σε όλα τα κτίσματα.

ΚΑΔΗ ΣΤΕΙΛΗΣ: 25%-35%

ΚΑΤΗΓΟΡΙΑ ΟΙΚΙΣΜΟΥ: Ορεινός τύπος- Ενδοορειών Οικισμός (ΕΙΙΑΕ)

ΕΓΚΡΙΣΗ ΔΑΣ.ΑΡΧΕΙΟΥ: Ακατέφαιτο στους-Τομείς Α' και Β'

ΕΛΛΗΝΙΚΗ ΔΗΜΟΚΡΑΤΙΑ
ΠΕΡΙΦΕΡΕΙΑ ΗΠΕΙΡΟΥ
ΝΟΜΟΣ ΑΡΤΑΣ
ΔΗΜΟΣ ΚΕΝΤΡΙΚΩΝ ΤΖΟΥΜΕΡΚΩΝ
ΤΜΗΜΑ ΤΕΧΝΙΚΩΝ ΥΠΗΡΕΣΙΩΝ

ΚΥΡΙΟΣ: ΔΗΜΟΣ ΚΕΝΤΡΙΚΩΝ ΤΖΟΥΜΕΡΚΩΝ
 ΘΕΣΗ: ΟΙΚΙΣΜΟΣ ΒΟΥΓΓΑΡΕΛΙΟΥ - Δ.Ε. ΑΘΑΜΑΝΙΑΣ
 ΕΡΓΟ: ΣΧΟΔΙΚΕΣ ΕΓΚΑΤΑΣΤΑΣΕΙΣ ΠΡΟΤΟΒΑΘΜΙΑΣ ΕΚΠΑΙΔΕΥΣΗΣ ΒΟΥΓΓΑΡΕΛΙΟΥ

ΜΕΛΕΤΗ ΕΦΑΡΜΟΓΗΣ: ΑΡΙΘΜΟΣ ΣΧΕΔΙΟΥ

ΤΟΠΟΓΡΑΦΙΚΟ ΔΙΑΓΡΑΜΜΑ
(ΥΦΙΣΤΑΜΕΝΗ ΚΑΤΑΣΤΑΣΗ) **ΤΥ.Κ-1**

ΧΡΟΝΟΣ ΜΕΛΕΤΗΣ: 2020 ΚΑΙΝΑΚΑ 1:200

Βουργουδά, 2020
 Ο ΣΥΝΤΑΞΑΣ: ΙΩΑΝΝΗΣ ΜΑΥΡΙΚΗΣ
 ΠΟΛΙΤΙΚΟΣ ΜΗΧΑΝΙΚΟΣ ΠΕ

Βουργουδά, 2020
 ΓΕΩΡΓΙΟΣ Ο ΠΡΟΤΥΜΑΝΟΣ: ΙΩΑΝΝΗΣ ΜΑΥΡΙΚΗΣ
 ΗΛΕΚΤΡΟΛΟΓΟΣ ΜΗΧΑΝΙΚΟΣ ΤΕ

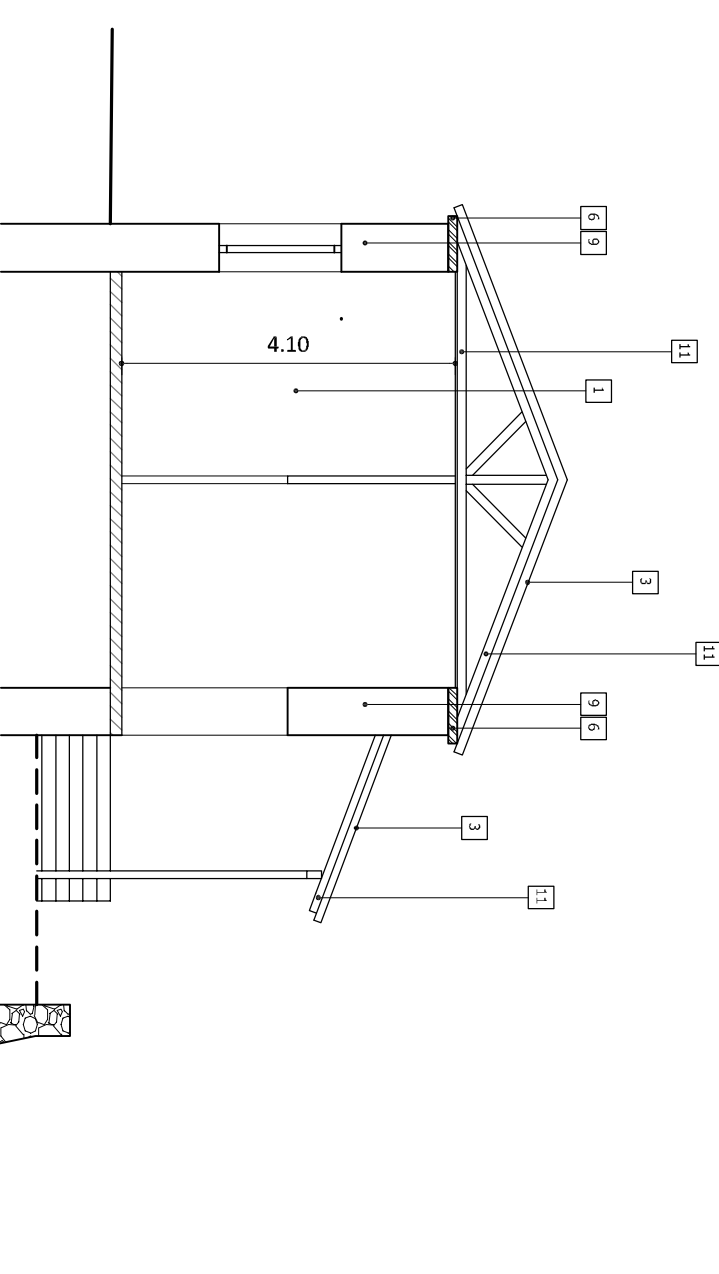
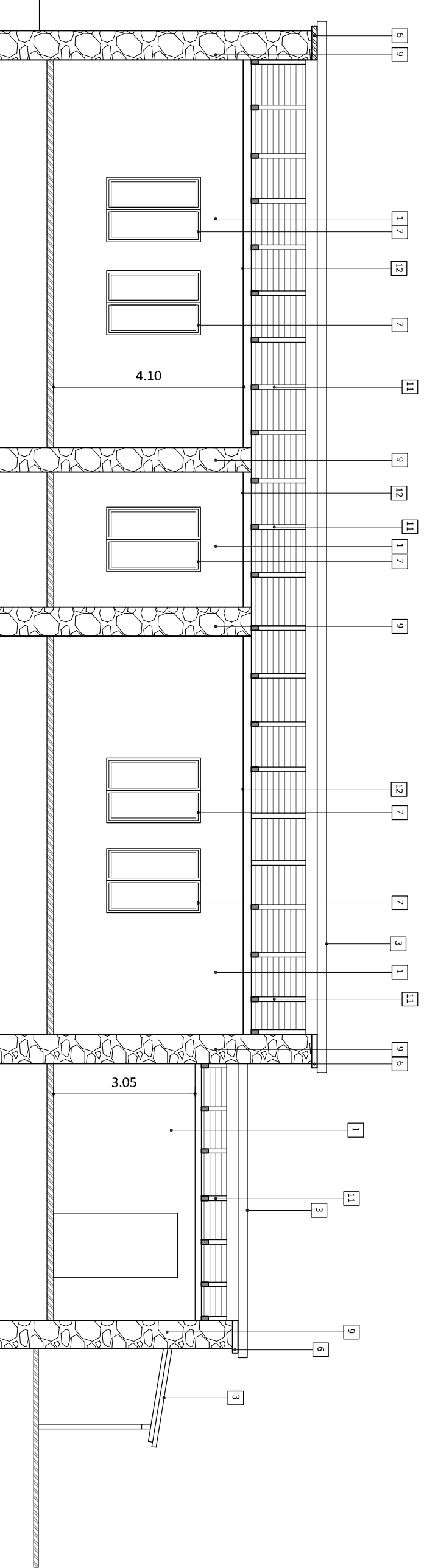
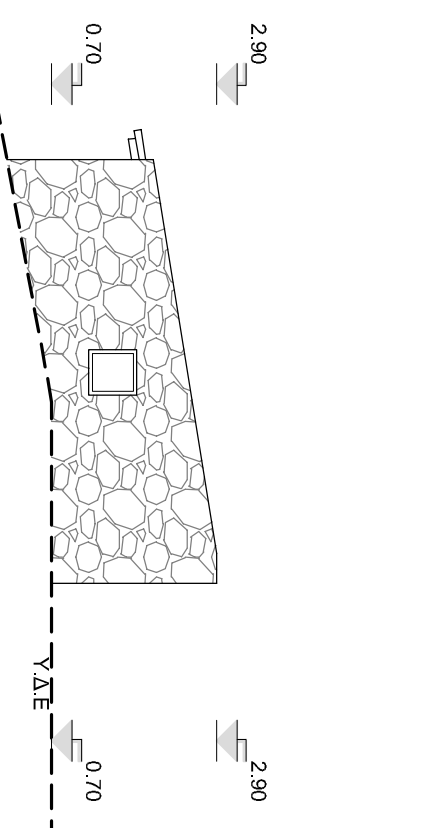
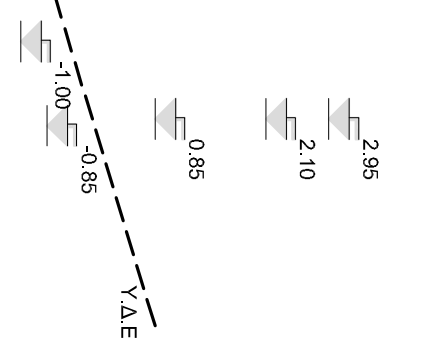
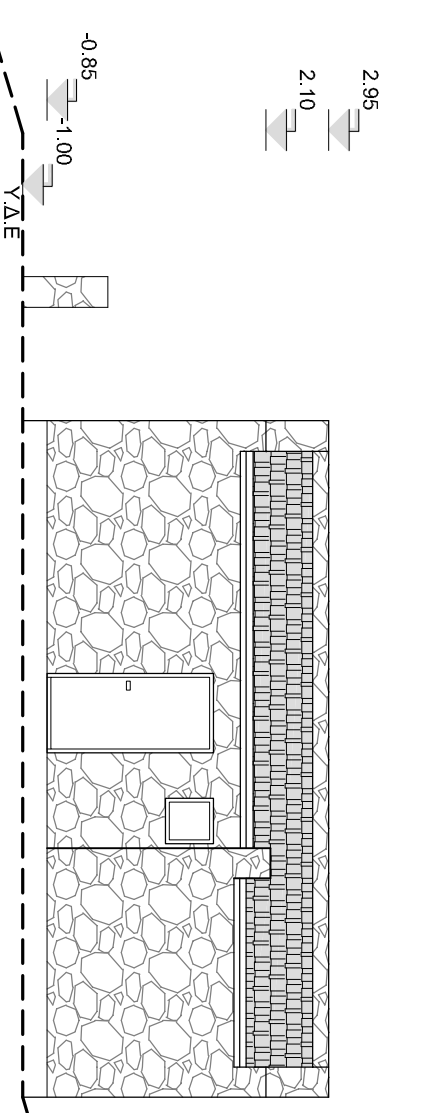
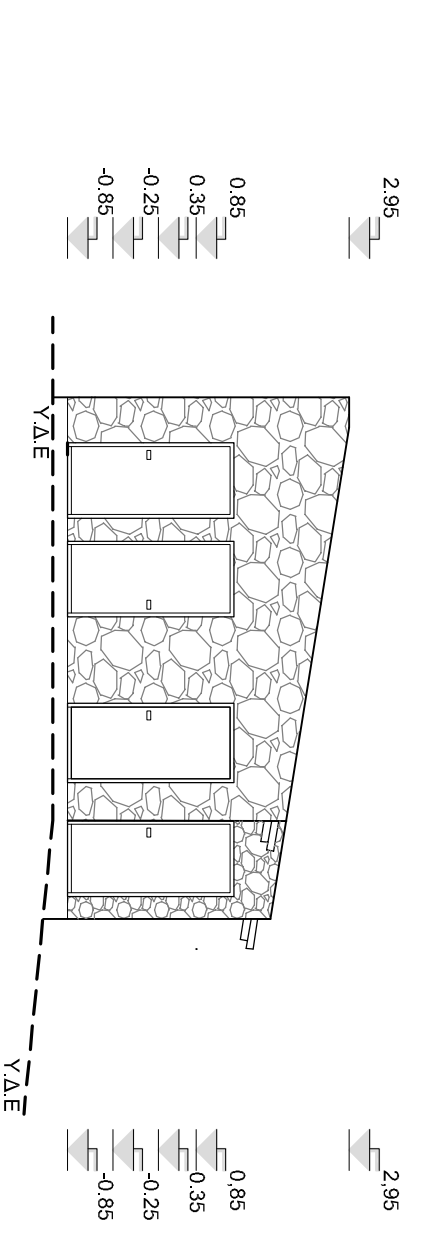
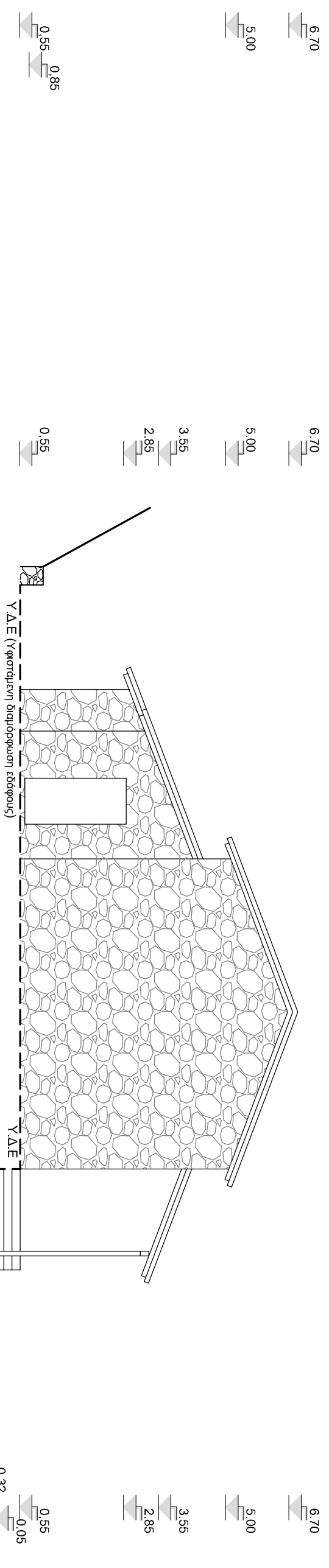
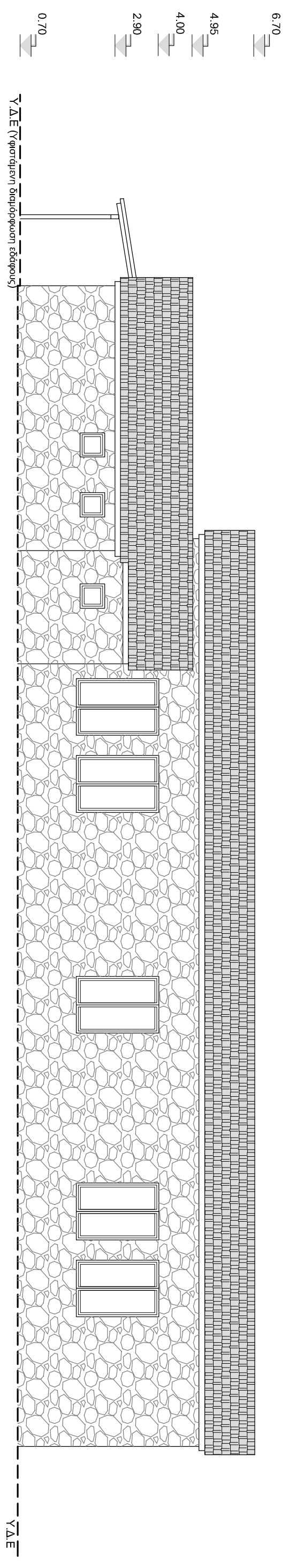
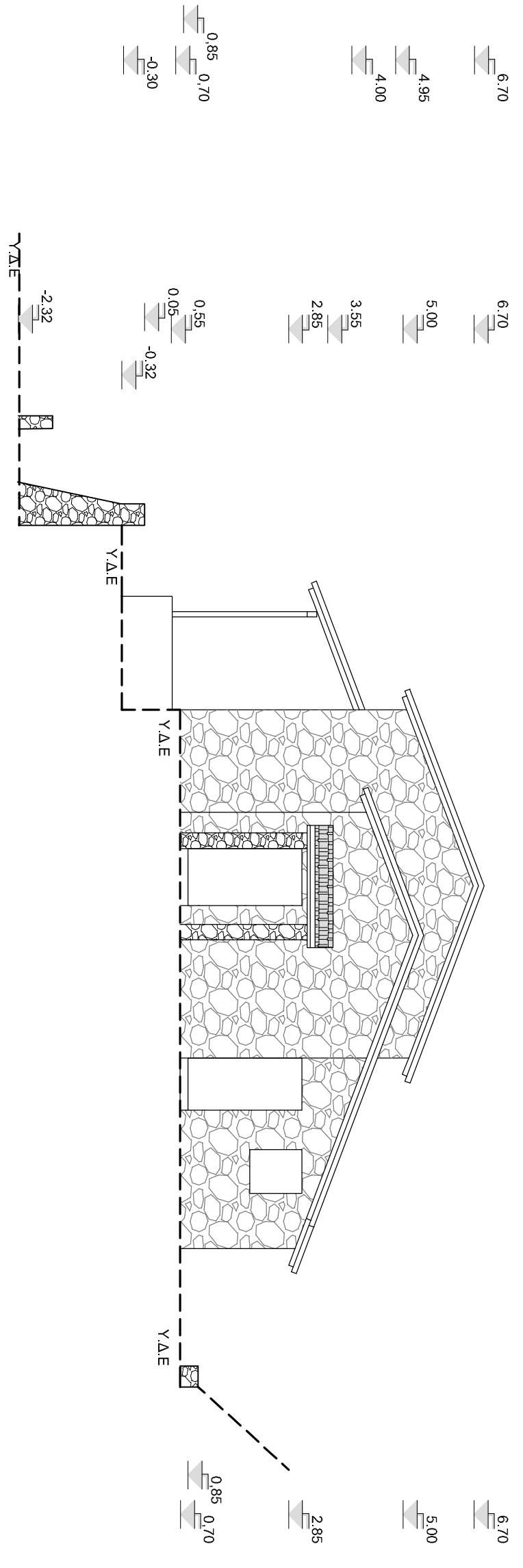
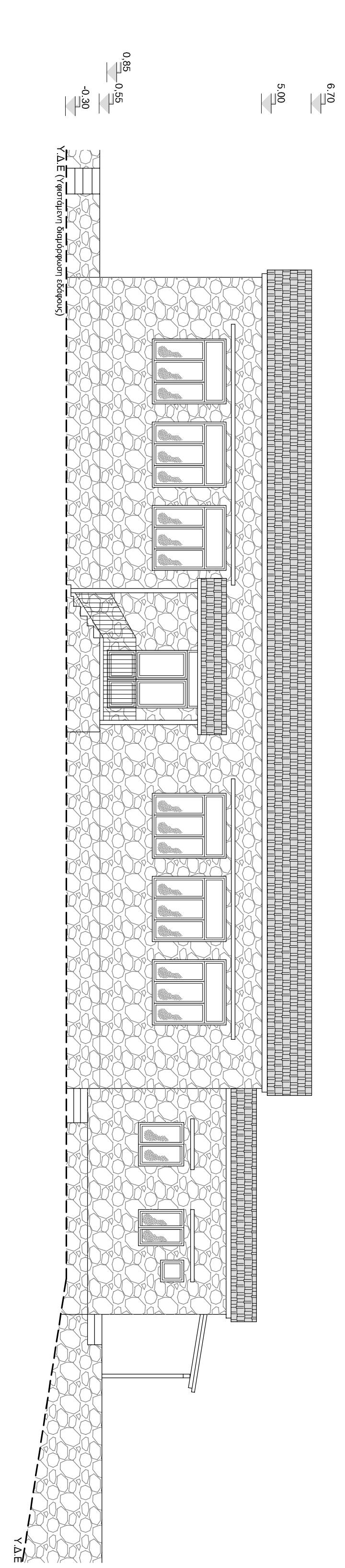

ΠΡΟΣΟΧΗ: ΟΙ ΣΥΜΒΑΣΕΙΣ ΚΑΙ ΤΑ ΣΧΕΔΙΑ ΕΙΝΑΙ ΕΚΔΟΣΗ ΤΗΣ ΕΡΓΑΣΙΑΣ ΚΑΙ ΔΕΝ ΠΡΟΒΛΕΠΟΥΝ ΤΙΣ ΑΝΑΓΚΕΣ ΤΗΣ ΠΡΑΞΗΣ. ΟΙ ΑΝΑΓΚΕΣ ΤΗΣ ΠΡΑΞΗΣ ΕΙΝΑΙ ΑΝΤΙΣΤΡΟΦΗ ΤΗΣ ΕΡΓΑΣΙΑΣ ΚΑΙ ΔΕΝ ΠΡΟΒΛΕΠΟΥΝ ΤΙΣ ΑΝΑΓΚΕΣ ΤΗΣ ΠΡΑΞΗΣ. ΟΙ ΑΝΑΓΚΕΣ ΤΗΣ ΠΡΑΞΗΣ ΕΙΝΑΙ ΑΝΤΙΣΤΡΟΦΗ ΤΗΣ ΕΡΓΑΣΙΑΣ ΚΑΙ ΔΕΝ ΠΡΟΒΛΕΠΟΥΝ ΤΙΣ ΑΝΑΓΚΕΣ ΤΗΣ ΠΡΑΞΗΣ. ΟΙ ΑΝΑΓΚΕΣ ΤΗΣ ΠΡΑΞΗΣ ΕΙΝΑΙ ΑΝΤΙΣΤΡΟΦΗ ΤΗΣ ΕΡΓΑΣΙΑΣ ΚΑΙ ΔΕΝ ΠΡΟΒΛΕΠΟΥΝ ΤΙΣ ΑΝΑΓΚΕΣ ΤΗΣ ΠΡΑΞΗΣ.

ΕΛΛΗΝΙΚΗ ΔΗΜΟΚΡΑΤΙΑ
ΠΕΡΙΦΕΡΕΙΑ ΗΠΕΙΡΟΥ
ΝΟΜΟΣ ΑΡΤΑΣ
ΔΗΜΟΣ ΚΕΝΤΡΙΚΩΝ ΤΖΟΥΜΕΡΚΩΝ
ΤΜΗΜΑ ΤΕΧΝΙΚΩΝ ΥΠΗΡΕΣΙΩΝ

ΚΥΡΙΟΣ	ΔΗΜΟΣ ΚΕΝΤΡΙΚΩΝ ΤΖΟΥΜΕΡΚΩΝ
ΘΕΣΗ	ΟΙΚΙΣΜΟΣ ΒΟΥΥΡΑΡΕΛΩΝ - Δ.Ε. ΑΘΑΜΑΝΙΑΣ
ΕΡΓΟ	ΛΕΙΤΟΥΡΓΙΚΗ & ΑΙΣΘΗΤΙΚΗ ΑΝΑΒΑΘΜΙΣΗ ΣΧΟΛΙΚΩΝ ΕΓΚΑΤΑΣΤΑΣΕΩΝ ΠΡΟΤΟΒΑΘΜΙΑΣ ΕΚΠΑΙΔΕΥΣΗΣ ΒΟΥΥΡΑΡΕΛΩΝ

ΜΕΛΕΤΗ ΕΞΑΡΜΟΛΟΓΗΣ	ΑΡΙΘΜΟΣ ΣΧΕΔΙΟΥ
ΟΨΕΙΣ - ΤΟΜΕΣ (ΥΦΙΣΤΑΜΕΝΗ ΚΑΤΑΣΤΑΣΗ)	ΣΥ.Κ-2
ΧΡΟΝΟΣ ΜΕΛΕΤΗΣ 2020	ΚΑΙΜΑΚΑ 1:100

Βουυραράλη, 2020
Ο ΣΥΝΤΗΡΑΣ
ΙΩΑΝΝΗΣ ΑΓΓΕΛΗΣ
ΠΟΛΙΤΙΚΟΣ ΜΗΧΑΝΙΚΟΣ Π.Ε.

Βουυραράλη, 2020
ΒΕΡΒΕΡΗΣ
Ο ΠΡΟΪΣΤΑΜΕΝΟΣ
ΙΩΑΝΝΗΣ ΜΑΥΡΙΚΗΣ
ΗΛΕΚΤΡΟΛΟΓΟΣ ΜΗΧΑΝΙΚΟΣ Π.Ε.

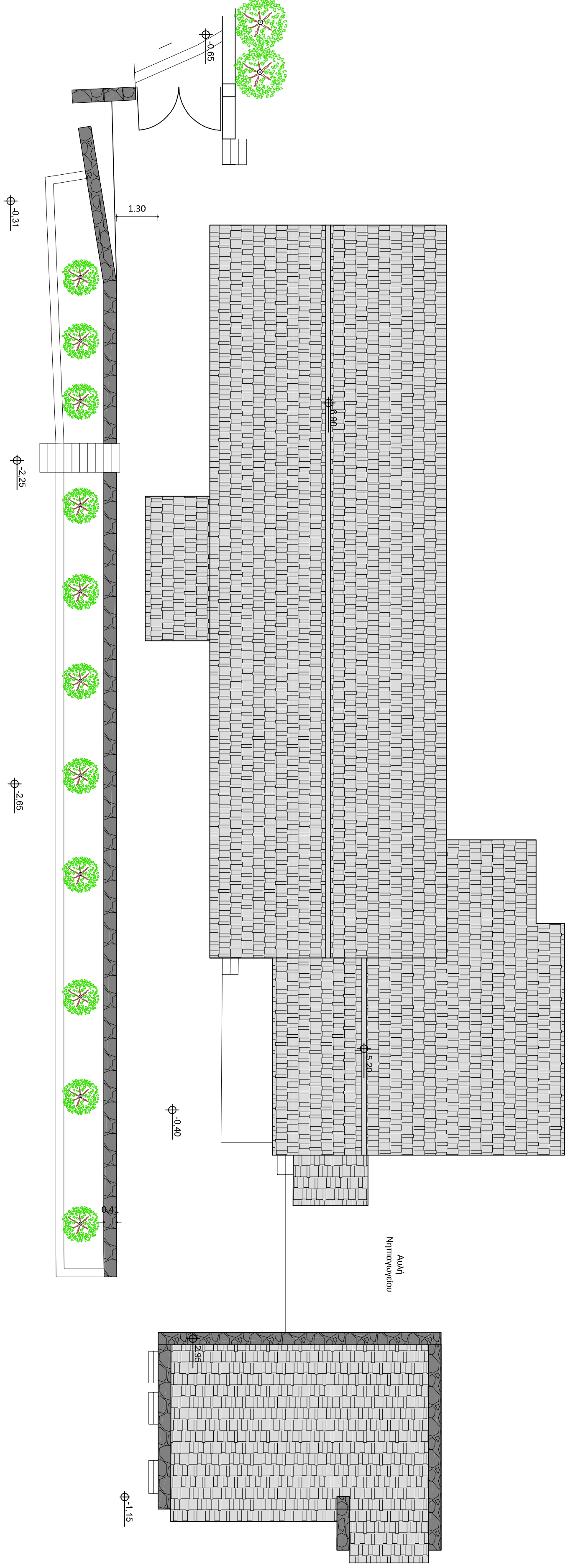
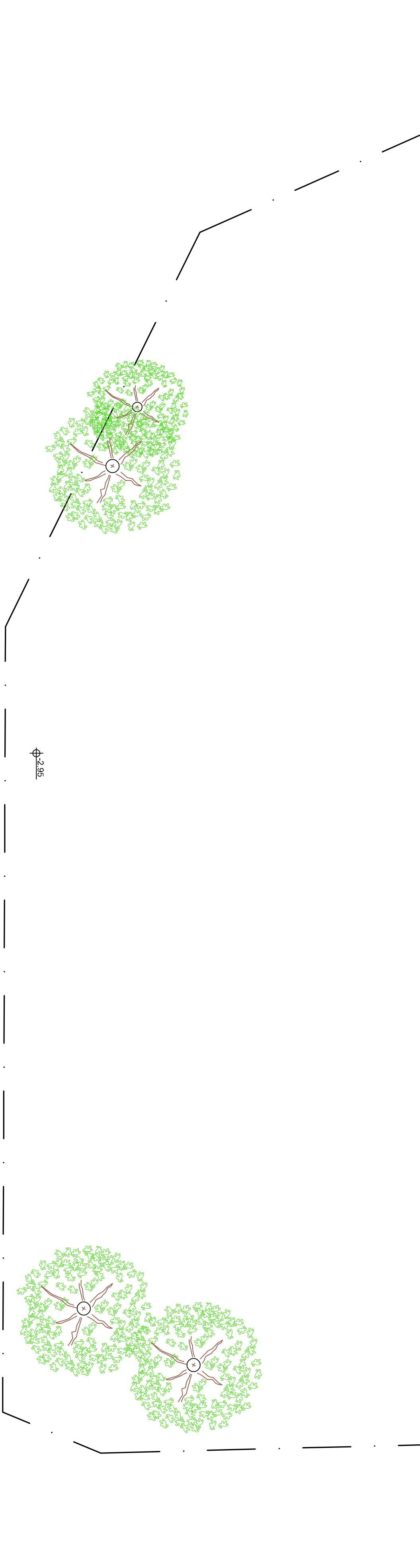
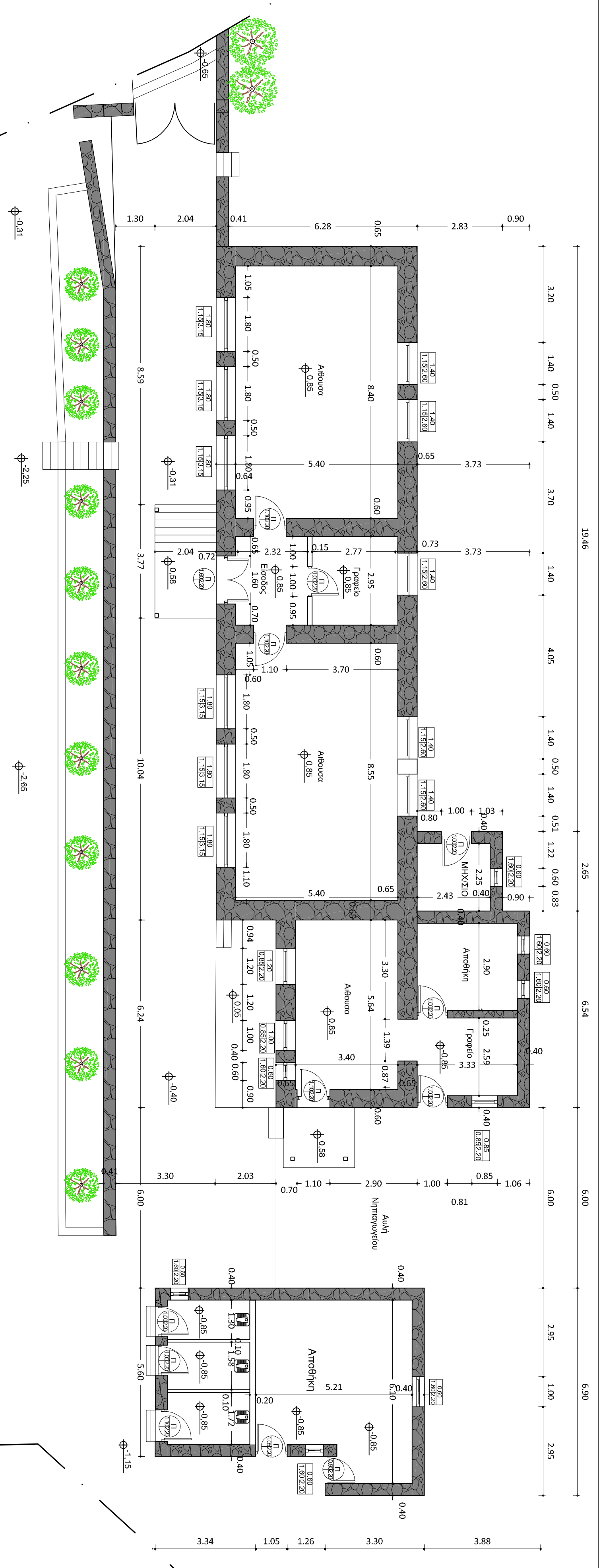

ΕΛΛΗΝΙΚΗ ΔΗΜΟΚΡΑΤΙΑ
 ΠΕΡΙΦΕΡΕΙΑ ΗΠΕΙΡΟΥ
 ΝΟΜΟΣ ΑΡΤΑΣ
 ΔΗΜΟΣ ΚΕΝΤΡΙΚΩΝ ΤΖΟΥΜΕΡΚΩΝ
 ΤΜΗΜΑ ΤΕΧΝΙΚΩΝ ΥΠΗΡΕΣΙΩΝ

ΚΥΡΙΟΣ	ΔΗΜΟΣ ΚΕΝΤΡΙΚΩΝ ΤΖΟΥΜΕΡΚΩΝ
ΩΣ	ΔΙΕΚΣΙΜΟΣ ΒΟΥΡΓΑΡΕΛΩΝ - Δ.Ε. ΑΓΑΜΑΝΙΑΣ
ΕΠΙΟ	ΛΕΙΤΟΥΡΓΙΚΗ & ΑΙΣΘΗΤΙΚΗ ΑΝΑΒΑΘΜΙΣΗ ΣΧΟΛΙΚΩΝ ΕΓΚΑΤΑΣΤΑΣΕΩΝ ΠΡΟΤΟΒΑΘΜΙΑΣ ΕΚΠΑΙΔΕΥΣΗΣ ΒΟΥΡΓΑΡΕΛΙΟΥ

ΜΕΛΕΤΗ ΕΡΕΥΡΗΜΟΤΗΣ	ΑΡΙΘΜΟΣ ΣΧΕΔΙΟΥ
ΚΑΤΟΥΣΕΙΣ ΠΕΡΙΒΑΛΜΟΝΤΑ ΧΩΡΟΥ (ΥΦΙΣΤΑΜΕΝΗ ΚΑΤΑΣΤΑΣΗ)	Σ.Υ.Κ-1
ΧΡΟΝΟΣ ΜΕΛΕΤΗΣ 2020	ΚΑΙΜΑΚΑ 1:100

Βουργαρέλι, 2020
 Ο ΔΙΥΠΕΡΑΣΤΗΣ
 ΙΩΑΝΝΗΣ ΑΓΓΕΛΗΣ
 ΠΟΛΙΤΙΚΟΣ ΜΗΧΑΝΙΚΟΣ ΤΕ

Βουργαρέλι, 2020
 ΒΕΡΒΕΡΗΚΗΣ
 Ο ΠΡΟΔΙΔΑΚΤΩΡ
 ΙΩΑΝΝΗΣ ΜΑΥΡΙΚΗΣ
 ΗΛΕΚΤΡΟΛΟΓΟΣ ΜΗΧΑΝΙΚΟΣ ΤΕ

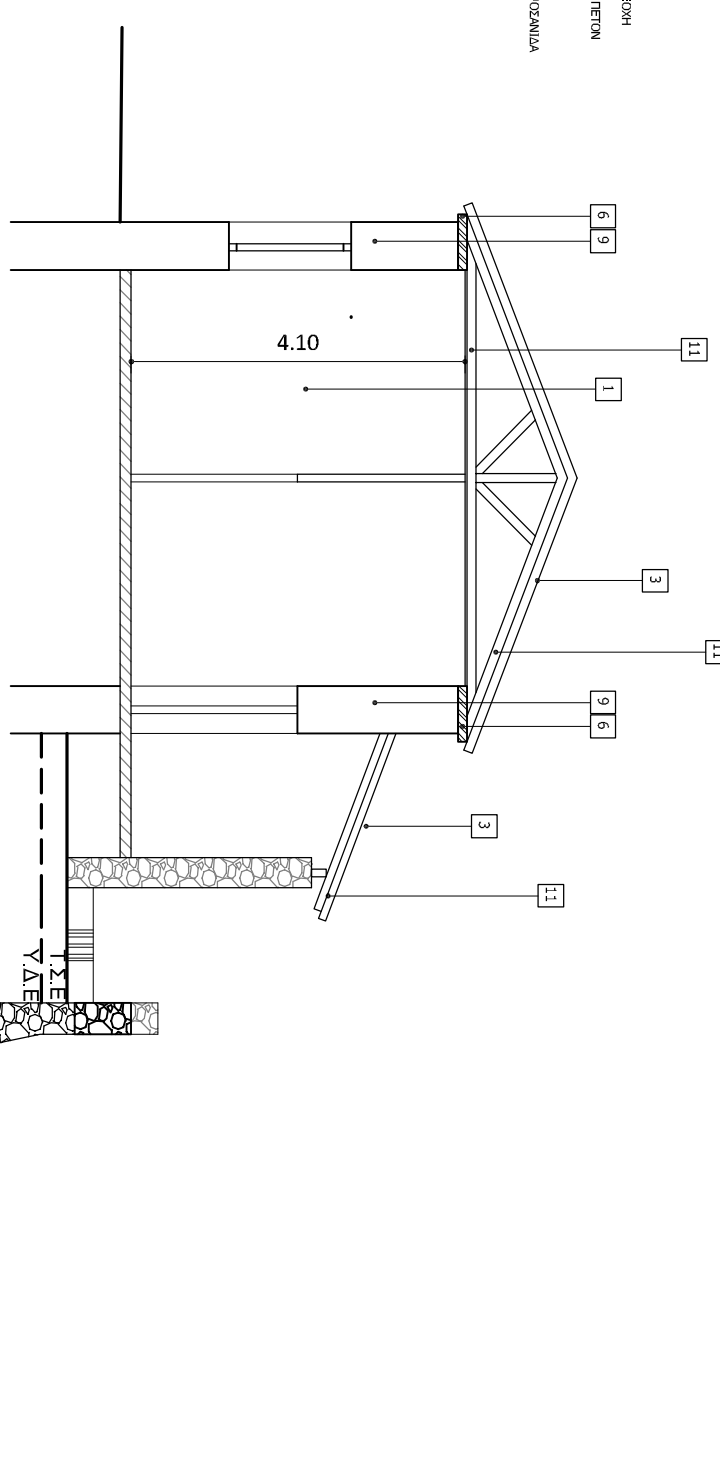
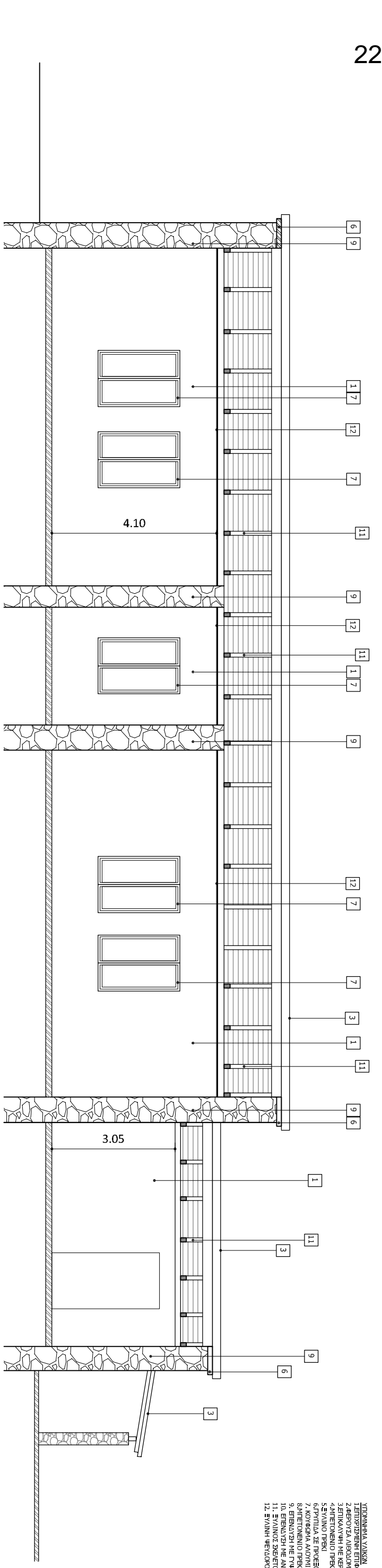
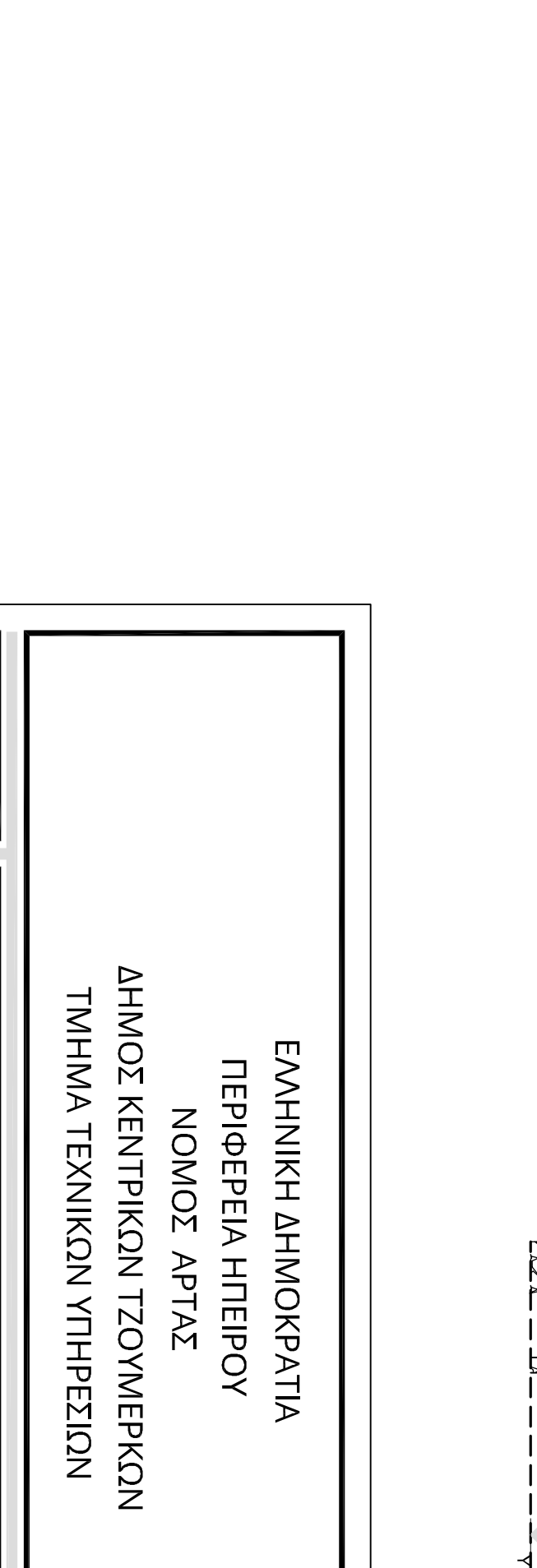
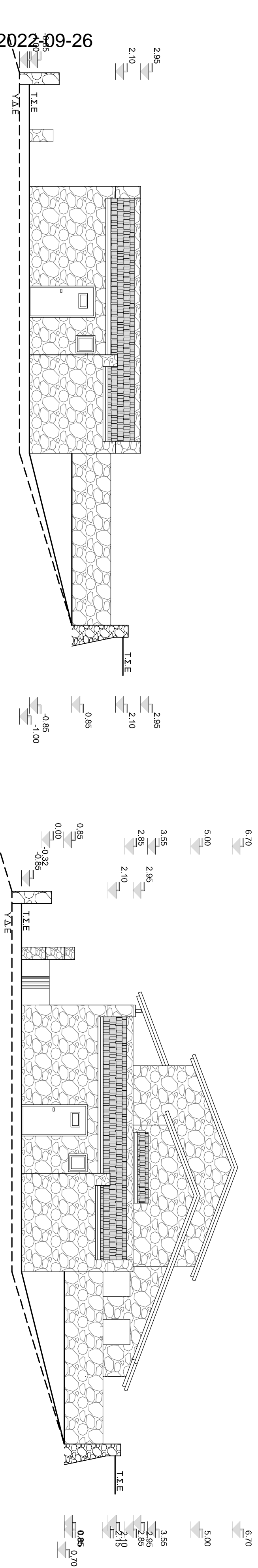
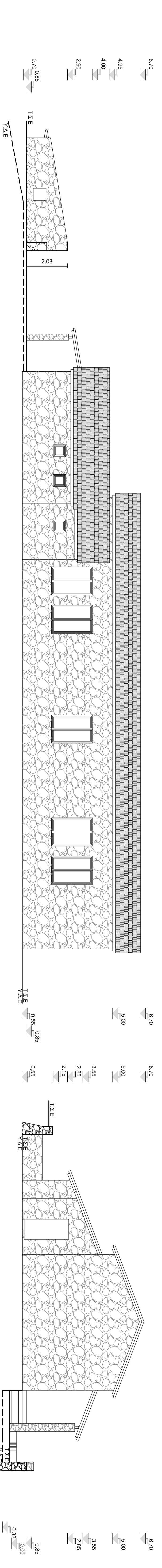
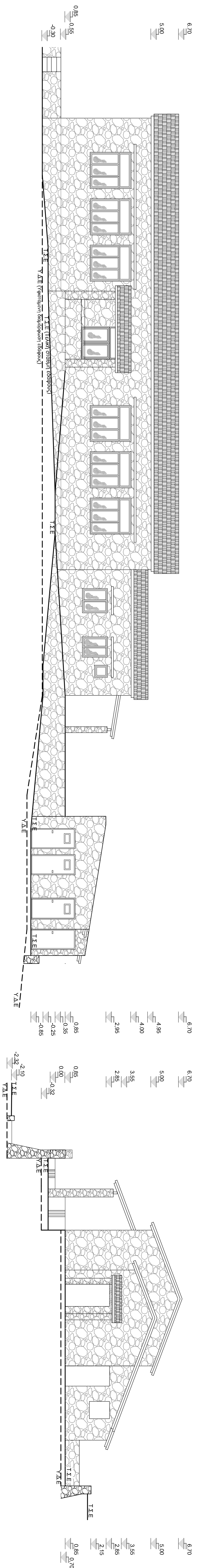

ΠΡΟΣΗΛΙΘΙΟΝ ΤΕΧΝΙΚΩΝ ΣΧΕΔΙΩΝ
 ΑΡΧΙΤΕΚΤΟΝΙΚΩΝ ΚΑΙ ΜΗΧΑΝΙΚΩΝ
 ΣΧΕΔΙΑΣΜΟΥ ΚΑΙ ΕΚΤΕΛΕΣΗΣ
 ΑΡΧΙΤΕΚΤΟΝΙΚΩΝ ΚΑΙ ΜΗΧΑΝΙΚΩΝ
 ΕΡΓΩΝ ΚΑΙ ΕΚΤΕΛΕΣΗΣ
 15 ΕΠΙΣΤΗΜΟΝΕΣ ΚΑΙ ΔΙΔΑΚΤΟΡΕΣ
 12 ΕΠΙΣΤΗΜΟΝΕΣ ΚΑΙ ΔΙΔΑΚΤΟΡΕΣ
 22 ΕΠΙΣΤΗΜΟΝΕΣ

ΕΛΛΗΝΙΚΗ ΔΗΜΟΚΡΑΤΙΑ ΠΕΡΙΦΕΡΕΙΑ ΗΠΕΙΡΟΥ ΝΟΜΟΣ ΑΡΤΑΣ ΔΗΜΟΣ ΚΕΝΤΡΙΚΩΝ ΤΖΩΜΕΡΙΚΩΝ ΤΜΗΜΑ ΤΕΧΝΙΚΩΝ ΥΠΗΡΕΣΙΩΝ	
ΚΥΡΙΟΣ ΓΕΩΓ ΕΡΓΟ	ΔΗΜΟΣ ΚΕΝΤΡΙΚΩΝ ΤΖΩΜΕΡΙΚΩΝ ΟΙΚΙΣΜΟΣ ΒΟΥΥΡΑΡΕΛΩΝ - Δ.Ε. ΑΘΑΜΑΝΙΑΣ ΛΕΙΤΟΥΡΓΙΚΗ & ΜΙΣΘΗΤΙΚΗ ΑΝΑΒΑΘΜΙΣΗ ΣΧΟΛΙΚΩΝ ΕΚΚΑΤΑΣΤΑΣΕΩΝ ΠΡΟΤΟΒΑΘΜΙΑΣ ΕΚΠΑΙΔΕΥΤΗΣ ΒΟΥΥΡΑΡΕΛΩΝ
ΜΕΛΕΤΗ ΕΞΑΡΜΟΓΗΣ	ΑΡΙΘΜΟΣ ΣΧΕΔΙΟΥ
ΟΨΕΙΣ - ΤΟΜΕΣ (ΠΤΟΤΑΣΗ)	
ΧΡΟΝΟΣ ΜΕΛΕΤΗΣ 2020	ΚΑΙΝΑΚΑ 1:100

Βουυραρλί, 2020
 Ο ΣΥΝΤΑΞΑΣ
 ΙΩΑΝΝΗΣ ΑΓΓΕΛΗΣ
 ΠΟΛΙΤΙΚΟΣ ΜΗΧΑΝΙΚΟΣ ΤΕ

Βουυραρλί, 2020
 ΒΕΡΟΠΗΚΗΣ
 Ο ΠΡΟΪΤΑΝΕΥΣ
 ΙΩΑΝΝΗΣ ΜΑΥΡΙΚΗΣ
 ΗΛΕΚΤΡΟΛΟΓΟΣ ΜΗΧΑΝΙΚΟΣ ΤΕ

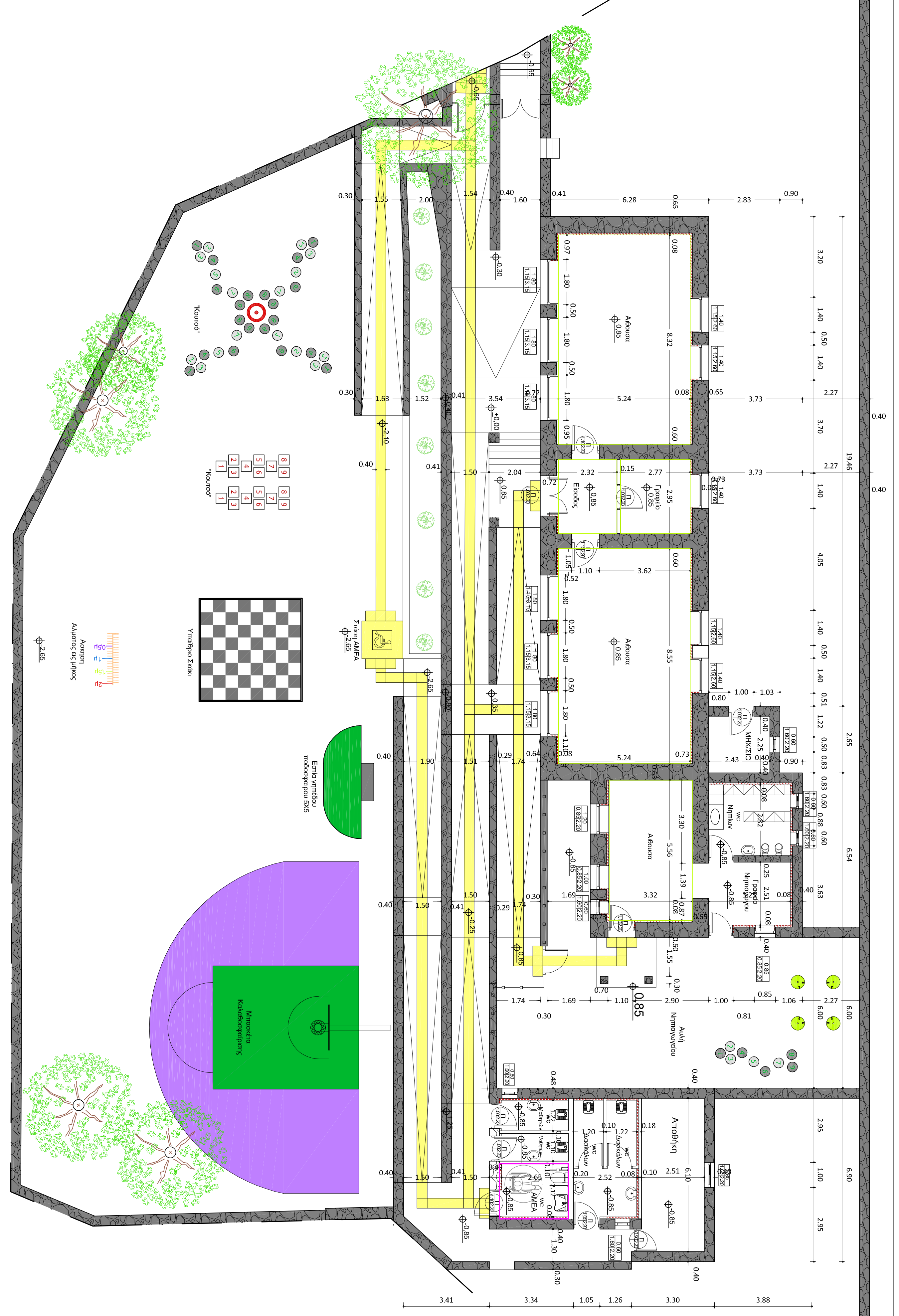
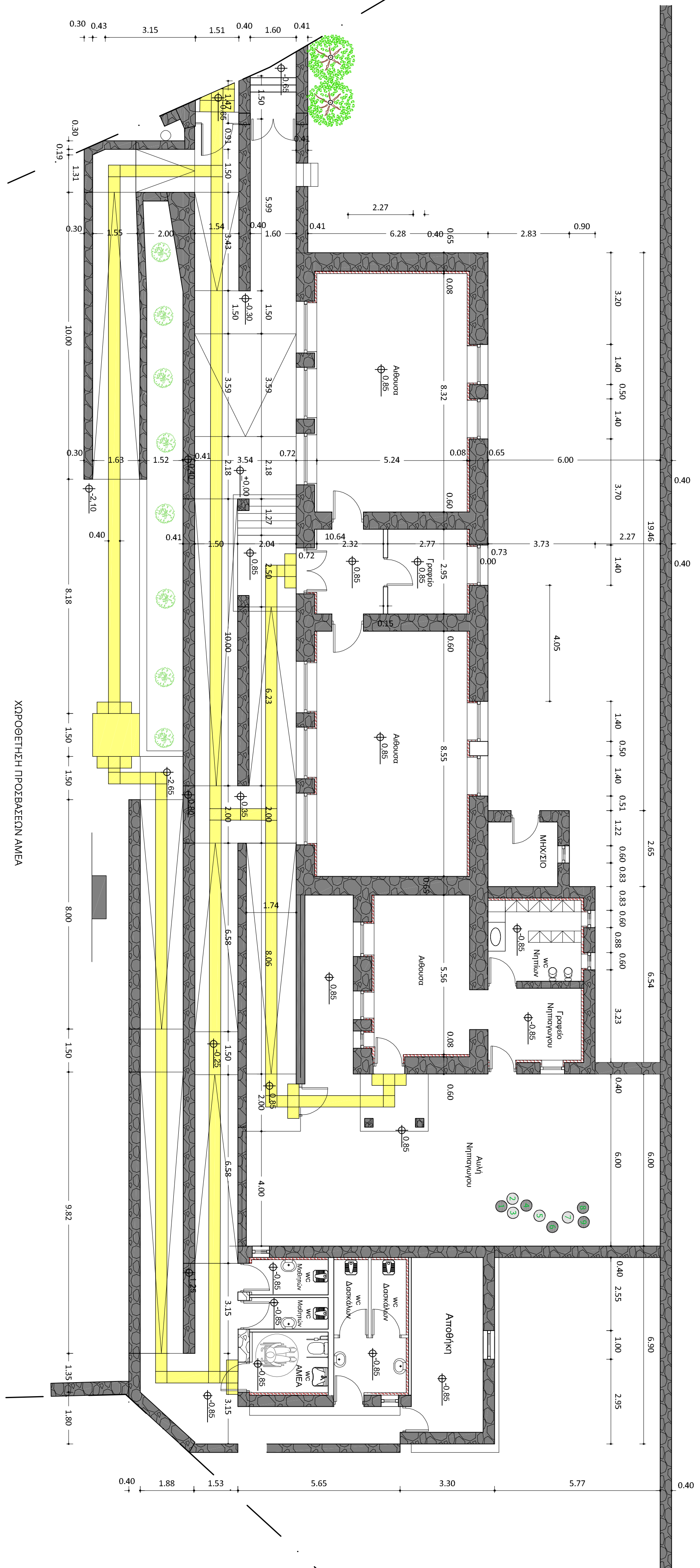
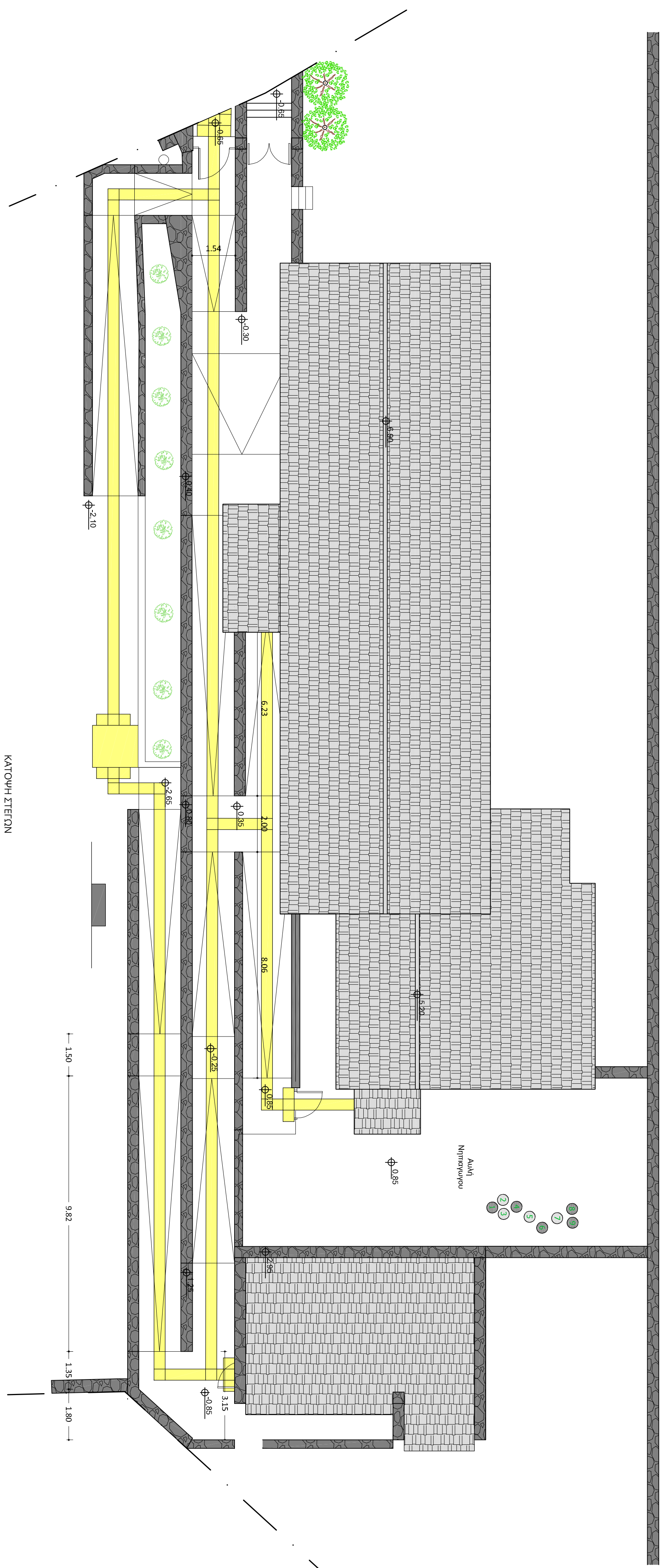

ΕΛΛΗΝΙΚΗ ΔΗΜΟΚΡΑΤΙΑ ΠΕΡΙΦΕΡΕΙΑ ΗΠΕΙΡΟΥ ΝΟΜΟΣ ΑΡΤΑΣ ΔΗΜΟΣ ΚΕΝΤΡΙΚΩΝ ΤΣΟΥΜΕΡΙΚΩΝ ΤΜΗΜΑ ΤΕΧΝΙΚΩΝ ΥΠΗΡΕΣΙΩΝ	
ΚΩΔΙΚΟΣ	ΔΗΜΟΣ ΚΕΝΤΡΙΚΩΝ ΤΣΟΥΜΕΡΙΚΩΝ
ΟΡΓΑΝΟ	ΔΙΕΥΘΥΝΣΗ ΣΟΥΡΥΡΕΣΙΩΝ - Λ.Σ. ΑΣΦΑΛΙΑΣ
ΕΡΓΟ	ΚΑΤΑΣΤΑΣΗ ΚΑΙ ΑΝΑΜΟΡΦΩΣΗ ΤΟΥ ΠΕΡΙΒΑΛΛΟΝΤΟΣ ΤΩΝ ΚΑΤΩΛΩΝ ΕΠΕΓΓΗΤΩΝ ΕΚΜΕΤΕΩΣΗΣ ΕΡΓΑΤΕΙΩΝ ΕΡΕΜΕΤΕΩΣΗΣ ΕΡΓΑΤΕΙΩΝ
ΜΟΔΕΛΙΟ ΕΚΔΟΣΗΣ	ΑΡΙΘΜΟΣ ΣΧΕΔΙΟΥ
ΚΑΤΩΛΩΣ ΔΙΑΜΟΡΦΩΣΗ ΠΕΡΙΒΑΛΛΟΝΤΑ ΧΩΡΟΥ (ΠΡΟΤΑΣΗ)	
ΧΡΟΝΟΣ ΜΕΤΕΤΙΣ	ΚΑΜΑΚΑ 1/100
ΣΥΝΤΑΚΤΗΣ	ΕΠΙΣΤΗΜΟΝΑΣ
ΕΚΔΩΤΗΣ	ΕΠΙΣΤΗΜΟΝΑΣ

ΒΟΥΡΑΣΛΗΣ 2020
ΟΤΣΙΝΕΛΕΚ

ΒΟΥΡΑΣΛΗΣ 2020
ΒΕΡΣΙΝΕΛΕΚ
Ο ΠΡΟΕΤΙΜΕΝΟΣ

ΙΩΑΝΝΗΣ ΑΓΓΕΛΟΣ
ΠΡΟΕΤΙΜΕΝΟΣ ΜΑΚΑΡΑΝΤΕΤΕ

ΙΩΑΝΝΗΣ ΛΑΜΠΡΟΣ
ΗΓΕΤΗΣ ΜΑΚΑΡΑΝΤΕΤΕ

22PROC011306640 2022-09-26



- 1. ΠΡΑΚΤΙΚΟ ΣΧΗΜΑΤΟΣ ΟΡΟΦΗΣ ΜΟΝΟΠΥΛΟΥ ΚΑΙ ΚΑΜΑΡΑ ΟΥΡΑ ΜΗΚΟΥΣ 11,80m
- 2. ΠΡΑΚΤΙΚΟ ΣΧΗΜΑΤΟΣ ΟΡΟΦΗΣ ΜΟΝΟΠΥΛΟΥ ΚΑΙ ΚΑΜΑΡΑ ΟΥΡΑ ΜΗΚΟΥΣ 11,80m
- 3. ΠΡΑΚΤΙΚΟ ΣΧΗΜΑΤΟΣ ΟΡΟΦΗΣ ΜΟΝΟΠΥΛΟΥ ΚΑΙ ΚΑΜΑΡΑ ΟΥΡΑ ΜΗΚΟΥΣ 11,80m
- 4. ΠΡΑΚΤΙΚΟ ΣΧΗΜΑΤΟΣ ΟΡΟΦΗΣ ΜΟΝΟΠΥΛΟΥ ΚΑΙ ΚΑΜΑΡΑ ΟΥΡΑ ΜΗΚΟΥΣ 11,80m
- 5. ΠΡΑΚΤΙΚΟ ΣΧΗΜΑΤΟΣ ΟΡΟΦΗΣ ΜΟΝΟΠΥΛΟΥ ΚΑΙ ΚΑΜΑΡΑ ΟΥΡΑ ΜΗΚΟΥΣ 11,80m
- 6. ΠΡΑΚΤΙΚΟ ΣΧΗΜΑΤΟΣ ΟΡΟΦΗΣ ΜΟΝΟΠΥΛΟΥ ΚΑΙ ΚΑΜΑΡΑ ΟΥΡΑ ΜΗΚΟΥΣ 11,80m
- 7. ΠΡΑΚΤΙΚΟ ΣΧΗΜΑΤΟΣ ΟΡΟΦΗΣ ΜΟΝΟΠΥΛΟΥ ΚΑΙ ΚΑΜΑΡΑ ΟΥΡΑ ΜΗΚΟΥΣ 11,80m
- 8. ΠΡΑΚΤΙΚΟ ΣΧΗΜΑΤΟΣ ΟΡΟΦΗΣ ΜΟΝΟΠΥΛΟΥ ΚΑΙ ΚΑΜΑΡΑ ΟΥΡΑ ΜΗΚΟΥΣ 11,80m
- 9. ΠΡΑΚΤΙΚΟ ΣΧΗΜΑΤΟΣ ΟΡΟΦΗΣ ΜΟΝΟΠΥΛΟΥ ΚΑΙ ΚΑΜΑΡΑ ΟΥΡΑ ΜΗΚΟΥΣ 11,80m
- 10. ΠΡΑΚΤΙΚΟ ΣΧΗΜΑΤΟΣ ΟΡΟΦΗΣ ΜΟΝΟΠΥΛΟΥ ΚΑΙ ΚΑΜΑΡΑ ΟΥΡΑ ΜΗΚΟΥΣ 11,80m

ΠΡΟΣΧΕΔΙΑΣΜΟΣ

1. ΕΚΔΟΣΗ ΣΧΗΜΑΤΟΣ ΟΡΟΦΗΣ ΜΟΝΟΠΥΛΟΥ ΚΑΙ ΚΑΜΑΡΑ ΟΥΡΑ ΜΗΚΟΥΣ 11,80m

2. ΕΚΔΟΣΗ ΣΧΗΜΑΤΟΣ ΟΡΟΦΗΣ ΜΟΝΟΠΥΛΟΥ ΚΑΙ ΚΑΜΑΡΑ ΟΥΡΑ ΜΗΚΟΥΣ 11,80m

3. ΕΚΔΟΣΗ ΣΧΗΜΑΤΟΣ ΟΡΟΦΗΣ ΜΟΝΟΠΥΛΟΥ ΚΑΙ ΚΑΜΑΡΑ ΟΥΡΑ ΜΗΚΟΥΣ 11,80m

4. ΕΚΔΟΣΗ ΣΧΗΜΑΤΟΣ ΟΡΟΦΗΣ ΜΟΝΟΠΥΛΟΥ ΚΑΙ ΚΑΜΑΡΑ ΟΥΡΑ ΜΗΚΟΥΣ 11,80m



ΥΠΟΜΟΝΗΜΑ ΣΥΜΒΑΛΩΝ ΗΛΕΚΤΡΙΚΩΝ ΠΛΗΚΩΝ

ΣΥΜΒΑΛΩΝ ΗΛΕΚΤΡΙΚΩΝ ΠΛΗΚΩΝ	ΣΥΜΒΑΛΩΝ ΗΛΕΚΤΡΙΚΩΝ ΠΛΗΚΩΝ	ΣΥΜΒΑΛΩΝ ΗΛΕΚΤΡΙΚΩΝ ΠΛΗΚΩΝ
ΣΥΜΒΑΛΩΝ ΗΛΕΚΤΡΙΚΩΝ ΠΛΗΚΩΝ	ΣΥΜΒΑΛΩΝ ΗΛΕΚΤΡΙΚΩΝ ΠΛΗΚΩΝ	ΣΥΜΒΑΛΩΝ ΗΛΕΚΤΡΙΚΩΝ ΠΛΗΚΩΝ
ΣΥΜΒΑΛΩΝ ΗΛΕΚΤΡΙΚΩΝ ΠΛΗΚΩΝ	ΣΥΜΒΑΛΩΝ ΗΛΕΚΤΡΙΚΩΝ ΠΛΗΚΩΝ	ΣΥΜΒΑΛΩΝ ΗΛΕΚΤΡΙΚΩΝ ΠΛΗΚΩΝ
ΣΥΜΒΑΛΩΝ ΗΛΕΚΤΡΙΚΩΝ ΠΛΗΚΩΝ	ΣΥΜΒΑΛΩΝ ΗΛΕΚΤΡΙΚΩΝ ΠΛΗΚΩΝ	ΣΥΜΒΑΛΩΝ ΗΛΕΚΤΡΙΚΩΝ ΠΛΗΚΩΝ
ΣΥΜΒΑΛΩΝ ΗΛΕΚΤΡΙΚΩΝ ΠΛΗΚΩΝ	ΣΥΜΒΑΛΩΝ ΗΛΕΚΤΡΙΚΩΝ ΠΛΗΚΩΝ	ΣΥΜΒΑΛΩΝ ΗΛΕΚΤΡΙΚΩΝ ΠΛΗΚΩΝ
ΣΥΜΒΑΛΩΝ ΗΛΕΚΤΡΙΚΩΝ ΠΛΗΚΩΝ	ΣΥΜΒΑΛΩΝ ΗΛΕΚΤΡΙΚΩΝ ΠΛΗΚΩΝ	ΣΥΜΒΑΛΩΝ ΗΛΕΚΤΡΙΚΩΝ ΠΛΗΚΩΝ
ΣΥΜΒΑΛΩΝ ΗΛΕΚΤΡΙΚΩΝ ΠΛΗΚΩΝ	ΣΥΜΒΑΛΩΝ ΗΛΕΚΤΡΙΚΩΝ ΠΛΗΚΩΝ	ΣΥΜΒΑΛΩΝ ΗΛΕΚΤΡΙΚΩΝ ΠΛΗΚΩΝ
ΣΥΜΒΑΛΩΝ ΗΛΕΚΤΡΙΚΩΝ ΠΛΗΚΩΝ	ΣΥΜΒΑΛΩΝ ΗΛΕΚΤΡΙΚΩΝ ΠΛΗΚΩΝ	ΣΥΜΒΑΛΩΝ ΗΛΕΚΤΡΙΚΩΝ ΠΛΗΚΩΝ
ΣΥΜΒΑΛΩΝ ΗΛΕΚΤΡΙΚΩΝ ΠΛΗΚΩΝ	ΣΥΜΒΑΛΩΝ ΗΛΕΚΤΡΙΚΩΝ ΠΛΗΚΩΝ	ΣΥΜΒΑΛΩΝ ΗΛΕΚΤΡΙΚΩΝ ΠΛΗΚΩΝ
ΣΥΜΒΑΛΩΝ ΗΛΕΚΤΡΙΚΩΝ ΠΛΗΚΩΝ	ΣΥΜΒΑΛΩΝ ΗΛΕΚΤΡΙΚΩΝ ΠΛΗΚΩΝ	ΣΥΜΒΑΛΩΝ ΗΛΕΚΤΡΙΚΩΝ ΠΛΗΚΩΝ

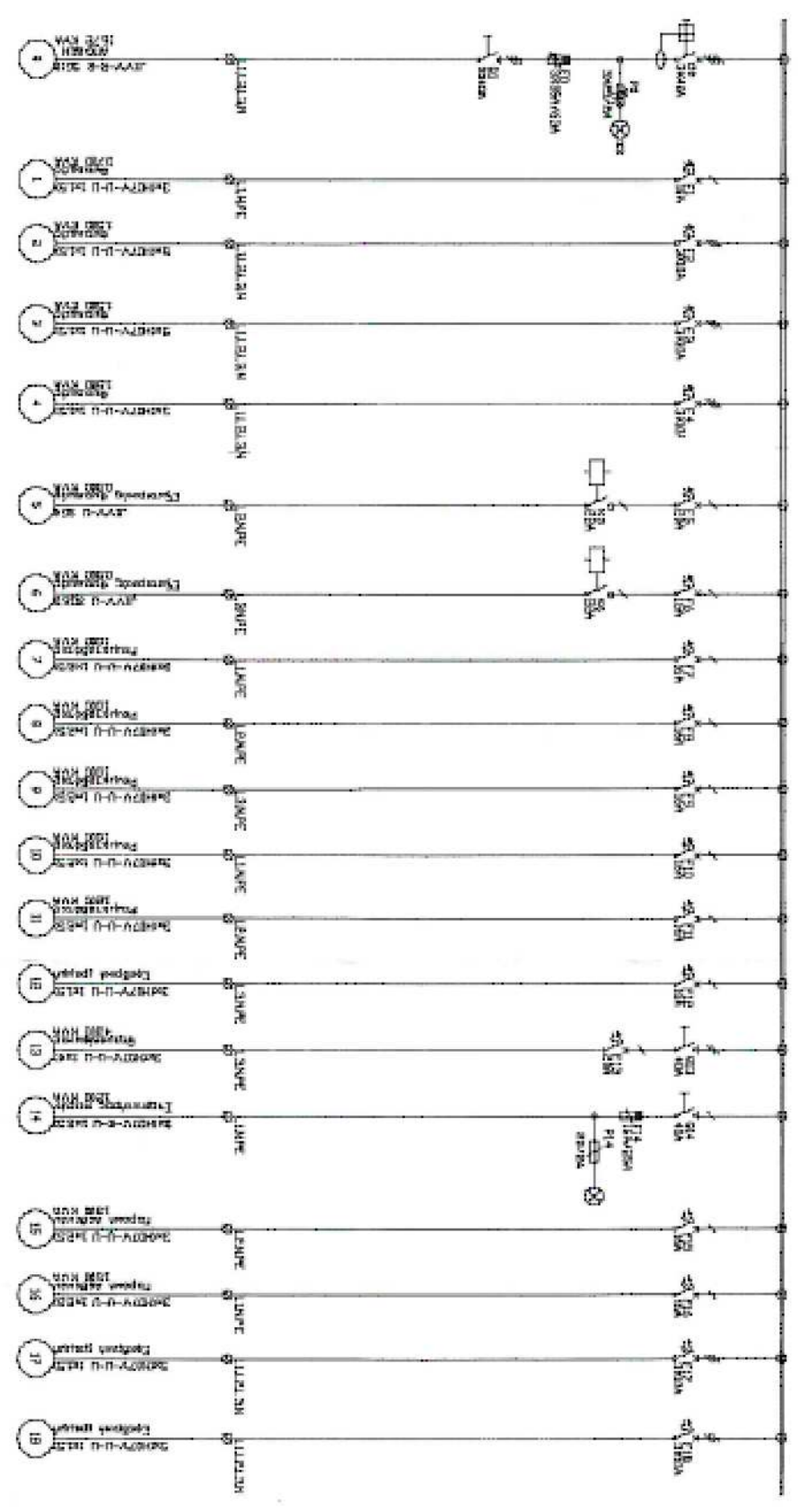

ΕΛΛΗΝΙΚΗ ΔΗΜΟΚΡΑΤΙΑ
ΠΕΡΙΦΕΡΕΙΑ ΗΠΕΙΡΟΥ
ΝΟΜΟΣ ΑΡΤΑΣ
ΔΗΜΟΣ ΚΕΝΤΡΙΚΩΝ ΤΣΟΥΜΕΡΚΩΝ
ΤΜΗΜΑ ΤΕΧΝΙΚΩΝ ΥΠΗΡΕΣΙΩΝ

ΚΥΡΙΟΣ ΟΕΣΗ ΕΡΓΟ	ΔΗΜΟΣ ΚΕΝΤΡΙΚΩΝ ΤΣΟΥΜΕΡΚΩΝ ΟΙΚΙΣΜΟΣ ΒΟΥΡΓΑΡΕΛΩΝ - Α.Ε. ΑΓΑΜΑΝΙΑΣ ΑΙΘΙΟΥΣΙΟΝ & ΑΡΧΑΙΟΤΗΤΩΝ ΑΝΑΘΑΦΜΩΝ ΣΥΝΟΙΚΙΩΝ ΕΚΚΑΤΑΛΙΞΕΩΝ ΠΡΟΤΥΠΩΜΙΑΣ ΕΚΤΑΜΕΤΡΗΣ ΒΟΥΡΓΑΡΕΛΩΝ
ΜΕΤΕΤ ΕΦΑΡΜΟΓΗΣ	ΑΡΙΘΜΟΣ ΣΧΕΔΙΟΥ
<h2 style="margin: 0;">ΙΣΧΥΡΑ ΠΕΥΜΑΤΑ</h2> <p style="margin: 0;">(ΠΡΟΤΑΣΗ)</p> <h1 style="margin: 0;">Ip-1</h1>	
ΧΡΟΝΟΣ ΜΕΤΕΤΗΣ 2020	ΚΙΛΜΑΚΑ 1:100

ΒΟΥΡΓΑΡΕΛΑ - 2020
Ο ΔΙΝΤΑΣΑΕ

ΙΩΑΝΝΗΣ ΑΓΓΕΛΗΣ
ΠΟΛΙΤΙΚΟΣ ΜΗΧΑΝΙΚΟΣ Π.Ε.

ΒΟΥΡΓΑΡΕΛΑ - 2020
ΕΡΩΣΙΜΗΣ
Ο ΠΡΟΕΤΑΜΕΝΟΣ

ΙΩΑΝΝΗΣ ΜΑΥΡΗΣ
ΗΛΕΚΤΡΟΛΟΓΟΣ ΜΗΧΑΝΙΚΟΣ Τ.Ε.

ΕΛΛΗΝΙΚΗ ΔΗΜΟΚΡΑΤΙΑ
ΝΟΜΟΣ ΑΡΤΑΣ
ΔΗΜΟΣ ΚΕΝΤΡΙΚΩΝ ΤΖΟΥΜΕΡΚΩΝ
ΑΥΤΟΤΕΛΕΣ ΤΜΗΜΑ ΤΕΧΝΙΚΩΝ ΥΠΗΡΕΣΙΩΝ

ΑΡΙΘ. ΜΕΛΕΤΗΣ

46 / 2021

Μ Ε Λ Ε Τ Η

«ΠΡΟΜΗΘΕΙΑ ΕΞΟΠΛΙΣΜΟΥ ΠΕΡΙΒΑΛΛΟΝΤΙΚΗΣ ΑΝΑΒΑΘΜΙΣΗΣ ΚΤΙΡΙΑΚΗΣ ΕΓΚΑΤΑΣΤΑΣΗΣ ΚΑΙ ΑΥΛΕΙΟΥ ΧΩΡΟΥ ΠΡΩΤΟΒΑΘΜΙΑΣ ΕΚΠΑΙΔΕΥΣΗΣ ΒΟΥΡΓΑΡΕΛΙΟΥ ΔΗΜΟΥ ΚΕΝΤΡΙΚΩΝ ΤΖΟΥΜΕΡΚΩΝ»

(ΤΡΟΠΟΠΟΙΗΣΗ ΤΗΣ ΥΠ' ΑΡΙΘΜΟΝ 32/2020 ΜΕΛΕΤΗΣ
ΠΡΟΜΗΘΕΙΑΣ)

ΕΚΤΙΜΩΜΕΝΗ ΑΞΙΑ ΠΡΟΜΗΘΕΙΑΣ:	47.100,00 €
ΦΠΑ 24%:	11.304,00 €
ΣΥΝΟΛΟ ΠΡΟΜΗΘΕΙΑΣ ΜΕ ΦΠΑ:	58.404,00 €



ΕΛΛΗΝΙΚΗ ΔΗΜΟΚΡΑΤΙΑ
ΠΕΡΙΦΕΡΕΙΑ ΗΠΕΙΡΟΥ
ΝΟΜΟΣ ΑΡΤΑΣ
ΔΗΜΟΣ ΚΕΝΤΡΙΚΩΝ ΤΖΟΥΜΕΡΚΩΝ
ΑΥΤΟΤΕΛΕΣ ΤΜΗΜΑ ΤΕΧΝΙΚΩΝ ΥΠΗΡΕΣΙΩΝ

ΠΡΑΞΗ: ΕΝΕΡΓΕΙΑΚΗ, ΔΙΣΘΗΤΙΚΗ ΚΑΙ ΛΕΙΤΟΥΡΓΙΚΗ
ΑΝΑΒΑΘΜΙΣΗ ΚΤΙΡΙΑΚΗΣ ΕΓΚΑΤΑΣΤΑΣΗΣ ΚΑΙ
ΑΥΛΙΟΥ ΧΩΡΟΥ ΠΡΩΤΟΒΑΘΜΙΑΣ ΕΚΠΑΙΔΕΥΣΗΣ
ΒΟΥΡΓΑΡΕΛΙΟΥ ΔΗΜΟΥ ΚΕΝΤΡΙΚΩΝ
ΤΖΟΥΜΕΡΚΩΝ

ΥΠΟΕΡΓΟ 2: ΠΡΟΜΗΘΕΙΑ ΕΞΟΠΛΙΣΜΟΥ ΠΕΡΙΒΑΛΛΟΝΤΙΚΗΣ
ΑΝΑΒΑΘΜΙΣΗΣ ΚΤΙΡΙΑΚΗΣ ΕΓΚΑΤΑΣΤΑΣΗΣ ΚΑΙ
ΑΥΛΕΙΟΥ ΧΩΡΟΥ ΠΡΩΤΟΒΑΘΜΙΑΣ ΕΚΠΑΙΔΕΥΣΗΣ
ΒΟΥΡΓΑΡΕΛΙΟΥ ΔΗΜΟΥ ΚΕΝΤΡΙΚΩΝ
ΤΖΟΥΜΕΡΚΩΝ

ΤΕΥΧΟΣ 1

ΤΕΧΝΙΚΗ ΕΚΘΕΣΗ

Η παρούσα μελέτη αφορά την προμήθεια του εξοπλισμού περιβαλλοντικής αναβάθμισης κτιριακής εγκατάστασης και αύλειου χώρου πρωτοβάθμιας εκπαίδευσης Βουργαρελίου Δήμου Κεντρικών Τζουμέρκων. Στις εν λόγω ενιαίες κτιριακές εγκαταστάσεις συστεγάζονται το 2/θ Δημοτικό σχολείο και το Νηπιαγωγείο Βουργαρελίου. Ο αύλειος χώρος είναι ενιαίος σε συνδυασμό με τους χώρος εισόδου και πρόσβασης

Η παρούσα μελέτη αφορά στην προμήθεια, εγκατάσταση, και τη θέση σε λειτουργία εξοπλισμού τόσο για την ενεργειακή όσο και περιβαλλοντική αναβάθμιση των εγκαταστάσεων

ΟΜΑΔΑ Α: ΦΩΤΙΣΜΟΣ ΜΕΙΩΜΕΝΗΣ & ΕΛΕΓΧΟΜΕΝΗΣ ΕΝΕΡΓΕΙΑΚΗΣ ΚΑΤΑΝΑΛΩΣΗΣ

1. Φωτιστικό Led αλουμινίου επί ιστού 4,00 m

Περιγραφή

Φωτιστικό αλουμινίου συμμετρικής δέσμης ειδικού αρχιτεκτονικού σχεδιασμού, επί ιστού 4,00 m μετά της βάσης έδρασης.

Κανένα δομικό στοιχείο του φωτιστικού (σκελετός, καλύμματα κλπ) δεν θα προεξέχει (επί ποιμή αποκλεισμού αποδοχής του φωτιστικού) περισσότερο από 20 εκ. από τον κατακόρυφο άξονα του ιστού, για την αποτροπή κατά το δυνατόν τη συγκέντρωση χιονιού τους χειμερινούς μήνες (λόγω των καιρικών συνθηκών της θέσης εγκατάστασης).

Λειτουργικά χαρακτηριστικά φωτιστικού

Το φωτιστικό θα είναι ολοκληρωμένο συμπαγές προϊόν, με ενσωματωμένα όλα τα εξαρτήματα και τα υποσυστήματα που χρειάζονται για την εγκατάσταση και τη λειτουργία του.

Για λόγους οικονομίας το φωτιστικό θα πρέπει να διαθέτει συστήματα αυτοματισμού για On/Off - νύχτα /ημέρα ενσωματωμένο στο φωτιστικό ή ανεξάρτητο για τοποθέτηση στο pillar, αυτόματης μείωσης (λειτουργία οικονομίας) του φωτός αργά το βράδυ και δυνατότητα προγραμματισμού dimming (λειτουργία εξασθένισης) από το χρήστη αργά το βράδυ.

Το φωτιστικό θα συνοδεύεται με αναλυτικά εγχειρίδια:

- τεχνικών χαρακτηριστικών,
- πολιτικό διάγραμμα,
- οδηγιών λειτουργίας και χειρισμού συμπεριλαμβανομένων των συστημάτων αυτόματης μείωσης του φωτός αργά το βράδυ (λειτουργία οικονομίας) καθώς και προγραμματισμού του dimming,
- εγκατάστασης,
- υλικών σύνδεσης ηλεκτρικού ρεύματος,
- απαιτούμενων ελέγχων προ της θέσης σε λειτουργία,
- οδηγίες συντήρησης,
- αντιστοίχιση των πιθανών αιτιών δυσλειτουργίας με τρόπους ελέγχου και αντιμετώπισης.

2. Αυτόνομο φωτιστικό Led με φωτοβολταϊκό στοιχείο

Περιγραφή

Αυτόνομο φωτιστικό σώμα υψηλής αισθητικής, με φωτοβολταϊκό στοιχείο επί ιστού.

Θα είναι αυτοσυντηρούμενο με υψηλές ενεργειακές αποδόσεις όλο το χρόνο, κάτω από όλες τις καιρικές συνθήκες και θα είναι σχεδιασμένο έτσι ώστε να λειτουργεί σε περιοχές με περιορισμένη ηλιακή ακτινοβολία.

Θα έχει αυτόνομη λειτουργία από συσσωρευτές χωρίς τροφοδοτικά καλώδια, αλλά θα έχει τη δυνατότητα διασύνδεσης με ηλεκτρικό δίκτυο.

Το φωτοβολταϊκό στοιχείο δεν θα προεξέχει περισσότερο από 10 εκ. (επί ποιμή αποκλεισμού αποδοχής του φωτιστικού) από τον κατακόρυφο άξονα του ιστού του φωτιστικού, αποκλείοντας τη συγκέντρωση χιονιού κατά τους χειμερινούς μήνες. Θα διαθέτει 360° πεδίο συλλογής της ηλιακής ακτινοβολίας, με 360° πεδίο διάχυσης του φωτισμού χωρίς σκίαση λόγω του ιστού

Λειτουργικά χαρακτηριστικά φωτιστικού - ηλιακού συλλέκτη

Το φωτιστικό θα είναι ολοκληρωμένο συμπαγές προϊόν, με ενσωματωμένα όλα τα εξαρτήματα και τα υποσυστήματα που χρειάζονται για την εγκατάσταση και τη λειτουργία του

Τα φωτιστικά σώματα Led θα βρίσκονται σε ύψος 4,00 μ από έδαφος και θα έχουν αυτονομία λειτουργίας για χρονικό διάστημα >24H.

Για λόγους οικονομίας το φωτιστικό θα πρέπει να διαθέτει συστήματα αυτοματισμού για On/Off - νύχτα /ημέρα, αυτόματης μείωσης (λειτουργία οικονομίας) του φωτός αργά το βράδυ και δυνατότητα εξ απόστασης προγραμματισμού dimming (λειτουργία εξασθένισης) από το χρήστη αργά το βράδυ, και παρακολούθησης της κατάστασης των λειτουργιών του φωτιστικού.

Το μέγεθος του ηλιακού πλαισίου εξαρτάται από την ηλιακή ακτινοβολία στη συγκεκριμένη γεωγραφική περιοχή και θα πρέπει παρέχει ενέργεια μέσω μπαταρίας για λειτουργία του φωτιστικού καθ όλη τη νύχτα.

ΟΜΑΔΑ Β: ΒΙΟΛΟΓΙΚΗ ΕΠΕΞΕΡΓΑΣΙΑ ΚΑΙ ΔΙΑΘΕΣΗ ΕΠΕΞΕΡΓΑΣΜΕΝΩΝ ΛΥΜΑΤΩΝ

3. Compact μονάδα επεξεργασίας λυμάτων ισοδύναμου πληθυσμού 24 ατόμων

Η διάταξη επεξεργασίας λυμάτων θα είναι τύπου compact και θα μπορεί να ανταποκριθεί στην βιολογική επεξεργασία και διάθεση ακαθάρτων λυμάτων δυναμικότητας επεξεργασίας 720,00 lt/24H για την εξυπηρέτηση ισοδύναμου πληθυσμού 24 χρηστών.

Θα συνδυάζονται η επάρκεια επεξεργασίας, η πλήρης προστασία του περιβάλλοντος και η απουσία ενοχλήσεων (οσμές), μέσω της λειτουργίας με απλούς χειρισμούς και οικονομία κατανάλωσης ενέργειας. Τα επεξεργασμένα λύματα μετά την προτεινόμενη επεξεργασία θα είναι απαλλαγμένα από το μεγαλύτερο ποσοστό των αιωρούμενων στερεών καθώς και του ρυπαντικού φορτίου παρέχοντας τη δυνατότητα υπεδάφιας άρδευσης..

ΔΥΝΑΜΙΚΟΤΗΤΑ

Χρήστες: 24 άτομα

Σύνολο ΙΠ (EM6)

Ισοδύναμος Πληθυσμός (Ι.Π.): Εκφράζει το μέγεθος σε ρυπαντικό φορτίο ή τη δυναμικότητα ενός σταθμού επεξεργασίας λυμάτων και συμπεριλαμβάνει:

- *μόνιμο πληθυσμό*
- *Εποχιακό πληθυσμό (επισκέπτες)*

ΠΟΣΟΤΙΚΑ ΚΑΙ ΠΟΙΟΤΙΚΑ ΧΑΡΑΚΤΗΡΙΣΤΙΚΑ

Δυναμικότητα: 24 άτομα

qmidd = 30 lt/ημέρα ανά άτομομέση ημερήσια παροχή λυμάτων ανά άτομο (Σχολεία, δημόσια κτίρια)

Ημερήσια παροχή λυμάτων Qd = 24*30= 720,00 lt/24H

Ποιότητα νερού εξόδου σύμφωνα με τις ισχύουσες διατάξεις.

ΛΕΙΤΟΥΡΓΙΑ ΣΥΣΤΗΜΑΤΟΣ

Το Σύστημα βασίζεται στην τεχνολογία SBR (Sequential Batch Reactor), μέθοδος ενεργού υλός με κύριο χαρακτηριστικό το σύστημα διακεκομμένου αερισμού δεξαμενής. Είναι μονάδες κλειστού τύπου που διασπούν τις βλαβερές προσμίξεις των αστικών λυμάτων και τις μετατρέπουν σε νερό κατάλληλο για απόρριψη στο περιβάλλον.

ΠΕΡΙΓΡΑΦΗ ΔΕΞΑΜΕΝΩΝ

Α) 1^ο ΣΤΑΔΙΟ ΕΠΕΞΕΡΓΑΣΙΑΣ- ΠΡΩΤΟΒΑΘΜΙΑ ΚΑΘΙΖΗΣΗ - Δεξαμενή Υποδοχής λυμάτων - πρωτοβάθμιας καθίζηση αιωρούμενων στερεών σωματιδίων.

Β) 2^ο ΣΤΑΔΙΟ ΕΠΕΞΕΡΓΑΣΙΑΣ- Δεξαμενή αερόβιας επεξεργασίας

Γ) 3^ο ΣΤΑΔΙΟ ΕΠΕΞΕΡΓΑΣΙΑΣ- Δευτεροβάθμια καθίζηση επεξεργασμένου νερού.

Τεχνικά χαρακτηριστικά

Όγκος δεξαμενής 1ου σταδίου επεξεργασίας Lt > 3.000,00

Όγκος δεξαμενής 2ου και 3ου σταδίου επεξεργασίας Lt > 2.500,00

Διάθεση Λυμάτων

Επιλέγεται Απορροφητική τάφρος υπεδάφιας διάθεσης

Προβλέπεται η προμήθεια και εγκατάσταση του κάτωθι εξοπλισμού:

A/A	Περιγραφή	Αριθμός Τιμολογίου	Μονάδα Μέτρησης	Ποσότητα
ΟΜΑΔΑ Α: ΦΩΤΙΣΜΟΣ ΜΕΙΩΜΕΝΗΣ & ΕΛΕΓΧΟΜΕΝΗΣ ΕΝΕΡΓΕΙΑΚΗΣ ΚΑΤΑΝΑΛΩΣΗΣ				
1	Φωτιστικό Led αλουμινίου επί ιστού 4,00 μ	1	TEM	1
2	Αυτόνομο φωτιστικό Led με φωτοβολταϊκό στοιχείο	2	TEM	1
ΟΜΑΔΑ Γ: ΒΙΟΛΟΓΙΚΗ ΕΠΕΞΕΡΓΑΣΙΑ ΚΑΙ ΔΙΑΘΕΣΗ ΕΠΕΞΕΡΓΑΣΜΕΝΩΝ ΛΥΜΑΤΩΝ				
3	Compact μονάδα επεξεργασίας λυμάτων ισοδύναμου πληθυσμού 24 ατόμων	3	TEM.	1

Η προμήθεια των υλικών θα γίνει από το ελεύθερο εμπόριο με την διαδικασία του Ανοιχτού Διαγωνισμού με κριτήριο κατακύρωσης την πλέον συμφέρουσα από οικονομική άποψη προσφορά, βάσει της βέλτιστης σχέσης ποιότητας τιμής, σύμφωνα με την «Διακήρυξη διαγωνισμού» που θα συνταχθεί, βάσει των σχετικών διατάξεων:

1. Ν.3463/2006 (ΦΕΚ Α'144) (άρθρο 103 παρ.2γ, άρθρο 209 παρ.2 και άρθρο 273) «Κύρωση του Κώδικα Δήμων και Κοινοτήτων», όπως τροποποιήθηκε με τον Ν.3536/07 (άρθρο 22) «Ειδικές ρυθμίσεις θεμάτων μεταναστευτικής πολιτικής και λοιπών ζητημάτων αρμοδιότητας Υπουργείου Εσωτερικών, Δημόσιας Διοίκησης και Αποκέντρωσης» και τον Ν.3731/2008 (άρθρο 20 παρ. 13) «Αναδιοργάνωση της δημοτικής αστυνομίας και ρυθμίσεις λοιπών θεμάτων αρμοδιότητας Υπουργείου Εσωτερικών», και όπως ερμηνεύτηκε με την υπ. αριθμ. 2/11-01-2007 εγκύκλιο του ΥΠ.ΕΣ.Δ.Δ.Α,
2. Τις σχετικές διατάξεις του Ν.3852/10 (ΦΕΚ 87 Α') «Νέα Αρχιτεκτονική της Αυτοδιοίκησης και της Αποκεντρωμένης Διοίκησης - Πρόγραμμα Καλλικράτης» όπως έχει τροποποιηθεί και ισχύει,
3. Ν.4412/16 (ΦΕΚ 147Α'/08.08.2016) «Δημόσιες Συμβάσεις Έργων, Προμηθειών και Υπηρεσιών (προσαρμογή στις Οδηγίες 2014/24/ΕΕ και 2014/25/ΕΕ)»,
4. Το Ν. 3861 /2010 (ΦΕΚ 112 Α' /13.07.2010) «Ενίσχυση της διαφάνειας με την υποχρεωτική ανάρτηση νόμων και πράξεων των κυβερνητικών, διοικητικών και αυτοδιοικητικών οργάνων στο διαδίκτυο - Πρόγραμμα Διαύγεια και άλλες διατάξεις»,
5. Τις διατάξεις του Ν. 2690/1999 (ΦΕΚ 45/Α/9-3-1999) «Κύρωση Κώδικα Διοικητικής Διαδικασίας και άλλες διατάξεις.
6. Το Ν. 4155/2013 (ΦΕΚ 120/Α729-5-2013) «Εθνικό Σύστημα Ηλεκτρονικών Δημοσίων Συμβάσεων και άλλες διατάξεις»,
7. Το Ν. 3548/ΦΕΚ 68 Α'/20-3-2007 «Καταχώρηση δημοσιεύσεων των φορέων του Δημοσίου στο νομαρχιακό και τοπικό Τύπο και άλλες διατάξεις»,
8. Τις, σε εκτέλεση των ανωτέρω, εκδοθείσες κανονιστικές πράξεις (εφόσον δεν περιλαμβάνονται στην κωδικοποίηση), και τις λοιπές διατάξεις που θα αναφερθούν ρητά ή απορρέουν από τα οριζόμενα στα «συμβατικά τεύχη» της προμήθειας και γενικότερα κάθε άλλη διάταξη (Νόμος, Π.Δ., Υ.Α.) και ερμηνευτική εγκύκλιο που διέπει την αναφερόμενη προμήθεια

Η προμήθεια θα πραγματοποιηθεί εξ' ολοκλήρου από έναν προμηθευτή εφόσον τα υπό προμήθεια είδη πληρούν τις τεχνικές προδιαγραφές λειτουργίας και τα ελληνικά πρότυπα ΕΛΟΤ.

Ο γενικός προϋπολογισμός της προμήθειας ανέρχεται στο ποσό των 58.404,00 € συμπεριλαμβανομένου του Φ.Π.Α 24%.. (47.100,00 € χωρίς Φ.Π.Α και 11.304,00 € για Φ.Π.Α).

Βουργαρέλι 03 / 12 / 2021

Ο Συντάκτης



ΔΗΜΗΤΡΙΟΣ ΧΑΤΖΗΓΕΩΡΓΙΔΗΣ
ΠΟΛΙΤΙΚΟΣ ΜΗΧΑΝΙΚΟΣ ΠΕ



Βουργαρέλι 03 / 12 / 2021

Θεωρήθηκε
 Ο Προϊστάμενος

ΙΩΑΝΝΗΣ ΜΑΥΡΙΚΗΣ
ΗΛΕΚΤΡΟΛΟΓΟΣ ΜΗΧΑΝΙΚΟΣ ΤΕ

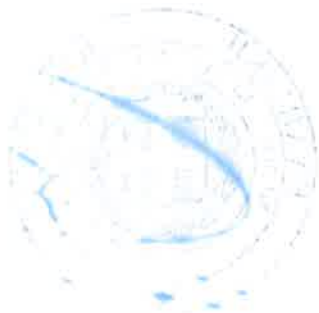



ΕΛΛΗΝΙΚΗ ΔΗΜΟΚΡΑΤΙΑ
ΠΕΡΙΦΕΡΕΙΑ ΗΠΕΙΡΟΥ
ΝΟΜΟΣ ΑΡΤΑΣ
ΔΗΜΟΣ ΚΕΝΤΡΙΚΩΝ ΤΖΟΥΜΕΡΚΩΝ
ΑΥΤΟΤΕΛΕΣ ΤΜΗΜΑ ΤΕΧΝΙΚΩΝ ΥΠΗΡΕΣΙΩΝ

ΠΡΑΞΗ: ΕΝΕΡΓΕΙΑΚΗ, ΑΙΣΘΗΤΙΚΗ ΚΑΙ ΛΕΙΤΟΥΡΓΙΚΗ
ΑΝΑΒΑΘΜΙΣΗ ΚΤΙΡΙΑΚΗΣ ΕΓΚΑΤΑΣΤΑΣΗΣ ΚΑΙ
ΑΥΛΙΟΥ ΧΩΡΟΥ ΠΡΩΤΟΒΑΘΜΙΑΣ ΕΚΠΑΙΔΕΥΣΗΣ
ΒΟΥΡΓΑΡΕΛΙΟΥ ΔΗΜΟΥ ΚΕΝΤΡΙΚΩΝ
ΤΖΟΥΜΕΡΚΩΝ

ΥΠΟΕΡΓΟ 2: ΠΡΟΜΗΘΕΙΑ ΕΞΟΠΛΙΣΜΟΥ ΠΕΡΙΒΑΛΛΟΝΤΙΚΗΣ
ΑΝΑΒΑΘΜΙΣΗΣ ΚΤΙΡΙΑΚΗΣ ΕΓΚΑΤΑΣΤΑΣΗΣ ΚΑΙ
ΑΥΛΕΙΟΥ ΧΩΡΟΥ ΠΡΩΤΟΒΑΘΜΙΑΣ ΕΚΠΑΙΔΕΥΣΗΣ
ΒΟΥΡΓΑΡΕΛΙΟΥ ΔΗΜΟΥ ΚΕΝΤΡΙΚΩΝ
ΤΖΟΥΜΕΡΚΩΝ

ΤΕΥΧΟΣ 2

ΕΙΔΙΚΕΣ ΤΕΧΝΙΚΕΣ ΠΡΟΔΙΑΓΡΑΦΕΣ ΠΡΟΜΗΘΕΙΑΣ

Περιεχόμενα

2.1.	ΓΕΝΙΚΟΙ ΟΡΟΙ	11
2.2.	ΓΕΝΙΚΕΣ ΠΡΟΔΙΑΓΡΑΦΕΣ	11
2.2.1.	Ποιοτικές προδιαγραφές προμηθευόμενων ειδών	11
2.3.	ΕΙΔΙΚΕΣ ΤΕΧΝΙΚΕΣ ΠΡΟΔΙΑΓΡΑΦΕΣ ΕΞΟΠΛΙΣΜΟΥ	12
2.3.1.	ΑΡΘΡΟ 1: Φωτιστικό Led αλουμινίου επί ιστού 4,00 μ	12
2.3.2.	ΑΡΘΡΟ 2: Αυτόνομο φωτιστικό Led με φωτοβολταϊκό στοιχείο	15
2.3.3.	ΑΡΘΡΟ 3: Compact μονάδα επεξεργασίας λυμάτων ισodύναμου πληθυσμού 24 ατόμων	18
2.4.	ΠΡΟΤΥΠΑ ΔΙΑΣΦΑΛΙΣΗΣ ΠΟΙΟΤΗΤΑΣ ΚΑΙ ΠΡΟΤΥΠΑ ΠΕΡΙΒΑΛΛΟΝΤΙΚΗΣ ΔΙΑΧΕΙΡΙΣΗΣ	20

2.1. ΓΕΝΙΚΟΙ ΟΡΟΙ

Οι τεχνικές προδιαγραφές είναι ενδεικτικές, χωρίς τη δυνατότητα αποκλεισμού ισοδύναμων κατασκευών, εφ' όσον αυτό αποδεικνύεται με κάθε ενδεδειγμένο μέσο και τρόπο στην προσφορά του κάθε δυνητικού αναδόχου, και οι λύσεις που προτείνει πληρούν κατά ισοδύναμο τρόπο ή και υπερκαλύπτουν τις παρούσες τεχνικές και λειτουργικές προδιαγραφές και γενικότερα τις απαιτήσεις της παρούσας προμήθειας.

Στον προϋπολογισμό της μελέτης και στις τιμές του εξοπλισμού περιλαμβάνεται:

- i. κάθε δαπάνη που απαιτείται για την προμήθεια, τοποθέτηση και εγκατάσταση σε θέση καλής λειτουργίας εξοπλισμού ενεργειακής αναβάθμισης των κτιριακών εγκαταστάσεων της πρωτοβάθμιας εκπαίδευσης Βουργαρελίου του Δήμου Κεντρικών Τζουμέρκων
- ii. κάθε δαπάνη που απαιτείται, η οποία αν και δεν αναφέρεται ρητά, πλην όμως είναι αναγκαία για την πλήρη, έντεχνη και σύμφωνα προς τους όρους εκτέλεση της προμήθειας και την παράδοση του εξοπλισμού σε κατάσταση καλής λειτουργίας.
- iii. η λήψη όλων των απαιτούμενων μέτρων ασφαλείας κατά την εγκατάσταση των ειδών της προμήθειας

Η τιμή κάθε είδους είναι ενιαία και δεν επηρεάζεται από διάφορα μεγέθη.

Οι διαγωνιζόμενοι θα υποβάλλουν προσφορά για το σύνολο των ειδών.

2.2. ΓΕΝΙΚΕΣ ΠΡΟΔΙΑΓΡΑΦΕΣ**2.2.1. Ποιοτικές προδιαγραφές προμηθευόμενων ειδών**

Τα κριτήρια ποιότητας των προμηθευόμενων ειδών, αφορούν:

- οπτικές και απτικές απαιτήσεις όπως η υφή των επιφανειών, το εύρος της στιλπνότητας, η έλλειψη μεγάλων αλλαγών στα χρώματα λόγω φθοράς (μέγιστη σταθεροποίηση έναντι των υπεριωδών ακτινών χωρίς τη χρήση βαρέων μετάλλων),
- μηχανικές απαιτήσεις όπως αντοχή, ελαστικότητα, μεγάλη ανθεκτικότητα σε φθορά, κλιματολογικές επιπτώσεις και βανδαλισμούς,
- χαμηλές απαιτήσεις συντήρησης,
- εστίαση στο περιβάλλον,
- μετά τη λήξη της διάρκειας ζωής των εξοπλισμών, τα υλικά θα πρέπει να μπορούν να αποσυναρμολογούνται με ευκολία, να ανακυκλώνονται και κατά το δυνατόν να έχουν αξία εκποίησης,
- τα υλικά κατασκευής να μην περιέχουν επιβλαβείς ουσίες για τους χρήστες και για το περιβάλλον συμμόρφωση με τις απαιτήσεις για τη μετάδοση ουσιών σύμφωνα με το πρότυπο EN71-3 ή ισοδύναμο, τα πρότυπα ασφάλειας προϊόντων και την περιβαλλοντική νομοθεσία σχετικά με τις περιεχόμενες επιβλαβείς ουσίες.

Επισημαίνεται ότι, τα προς προμήθεια είδη του εξοπλισμού θα πρέπει είναι σχεδιασμένα ώστε **να εξασφαλίζεται η μεγαλύτερη διάρκεια ζωής με την ελάχιστη δυνατή συντήρηση και η μεγαλύτερη αξία κατά την απόσυρση. Όλα τα υλικά και οι διεργασίες θα πρέπει να έχουν βελτιστοποιηθεί για να διασφαλίζουν το μικρότερο δυνατό αντίκτυπο στο περιβάλλον.**

2.3.1. ΑΡΘΡΟ 1: Φωτιστικό Led αλουμινίου επί ιστού 4,00 μ

i. Περιγραφή

Φωτιστικό αλουμινίου συμμετρικής δέσμης ειδικού αρχιτεκτονικού σχεδιασμού, επί ιστού 4,00 μ. μετά της βάσης έδρασης.

Κανένα δομικό στοιχείο του φωτιστικού (σκελετός, καλύμματα κλπ) δεν θα προεξέχει (επί ποινή αποκλεισμού αποδοχής του φωτιστικού) περισσότερο από 20 εκ. από τον κατακόρυφο άξονα του ιστού, για την αποτροπή κατά το δυνατόν τη συγκέντρωση χιονιού τους χειμερινούς μήνες (λόγω των καιρικών συνθηκών της θέσης εγκατάστασης).

ii. Λειτουργικά χαρακτηριστικά φωτιστικού

Το φωτιστικό θα είναι ολοκληρωμένο συμπαγές προϊόν, με ενσωματωμένα όλα τα εξαρτήματα και τα υποσυστήματα που χρειάζονται για την εγκατάσταση και τη λειτουργία του.

Για λόγους οικονομίας το φωτιστικό θα πρέπει να διαθέτει συστήματα αυτοματισμού για On/Off - νύχτα /ημέρα, αυτόματης μείωσης (λειτουργία οικονομίας) του φωτός αργά το βράδυ και δυνατότητα προγραμματισμού dimming (λειτουργία εξασθένησης) από το χρήστη αργά το βράδυ.

Το φωτιστικό θα συνοδεύεται με αναλυτικά εγχειρίδια:

- τεχνικών χαρακτηριστικών,
- πολικό διάγραμμα,
- οδηγιών λειτουργίας και χειρισμού συμπεριλαμβανομένων των συστημάτων αυτόματης μείωσης του φωτός αργά το βράδυ (λειτουργία οικονομίας) καθώς και προγραμματισμού του dimming,
- εγκατάστασης,
- υλικών σύνδεσης ηλεκτρικού ρεύματος,
- απαιτούμενων 'Ή5' προ της θέσης σε λειτουργία,
- οδηγίες συντήρησης,
- αντιστοίχιση των πιθανών αιτιών δυσλειτουργίας με τρόπους ελέγχου και αντιμετώπισης.

iii. Τεχνικά χαρακτηριστικά φωτιστικού

Μέγιστη Συνολική Ισχύς (W)	40W
Συντελεστή απόδοσης	≥90%
Πραγματική φωτεινή ροή (για 4000±6000 K)	≥4.200 lm
Τα στοιχεία Led που απαρτίζουν την οπτική μονάδα του φωτιστικού, θα έχουν ωφέλιμο χρόνο ζωής τουλάχιστον 50.000 ώρες (Γ80-08 Reported), στο τέλος των οποίων η φωτεινή ροή τους δεν θα πρέπει να έχει υποβαθμιστεί πλέον του 30% (Γ80-08 / L70) για θερμοκρασία T _s > 55 °C	≥50.000 hrs
Ο ανωτέρω χρόνος ζωής και μείωσης φωτεινότητας θα πιστοποιείται από στοιχεία ΓΜ-80-08 του κατασκευαστή των Led τα οποία θα προσκομίζονται με την τεχνική προσφορά του διαγωνιζομένου. Led Chip CRI	≥70
Βαθμός Στεγανότητας	IP65
Αντοχή σε κρούση	IK09
Κατηγορία μόνωσης	Class II
AC Τάση Εισόδου	210-240 VAC
Συχνότητα εισόδου	50~60 Hz
Θερμοκρασία Λειτουργίας	-40~50 °C

Τα ανωτέρω στοιχεία παρέχονται με εγχειρίδια κλπ του κατασκευαστή. Το φωτιστικό δεν θα είναι ιδιοκατασκευή, θα είναι δημοσιευμένο σε επίσημο κατάλογο (prospectus) του εργοστασίου κατασκευής με αναγραφόμενα τα χαρακτηριστικά του όπως ανωτέρω, ο οποίος θα εμπεριέχει τα προσφερόμενα φωτιστικά και θα αποδεικνύει ότι τα προσφερόμενα είδη είναι από τα κύρια είδη της δραστηριότητας του.

iv. Πιστοποιήσεις που θα πρέπει να διαθέτει το φωτιστικό σώμα

- Δήλωση συμμόρφωσης ΕΕ – EU Declaration of Conformity του εργοστασίου κατασκευής
 - Δήλωση συμμόρφωσης κατά ROHS Declaration of ROHS Conformity (restriction of Hazardous Substances) του εργοστασίου κατασκευής
 - Ο κατασκευαστής του φωτιστικού θα διαθέτει πιστοποιητικό συμμόρφωσης συστημάτων, διαχείρισης ποιότητας EN/ISO 9001 και περιβαλλοντικής διαχείρισης EN/ISO 14001 ή άλλων ισοδυνάμων
- Οι ανωτέρω πιστοποιήσεις θα πρέπει να υποβάλλονται με την Τεχνική προσφορά του διαγωνιζομένου φορέα

v. Δομικός σκελετός - υλικά κατασκευής φωτιστικού

Φωτιστικό σώμα κορυφής που θα συντίθεται από υψηλής θερμικής αγωγιμότητας αλουμίνιο, πλήρως ανακυκλώσιμο. Η σχεδίαση του σώματος θα πρέπει να εξασφαλίζει τη μηχανική αντοχή του φωτιστικού και την αναγκαία απαγωγή θερμότητας κατά τη λειτουργία του ενώ δεν επιτρέπεται η χρησιμοποίηση εξωτερικών ψηκτρών.

vi. Τεχνικά χαρακτηριστικά τηλεσκοπικού ιστού

Αποτελείται από δύο σωληνωτά τμήματα (το χαμηλότερο διατομής μεγαλύτερης του ανώτερου τμήματος με πάχος τοιχώματος τουλάχιστον 3 mm)

Ο ιστός θα έχει συνολικό ύψος κατάλληλο για την θέση των πηγών φωτισμού (Led) σε ύψος 4,00 μ.

Τα δύο τμήματα θα είναι συγκολλημένα με περιφερειακή συγκόλληση.

Στη βάση του ιστού θα υπάρχει προσαρμοσμένη (μέσω συγκόλλησης) πλάκα έδρασης για τη στερέωση σε αγκύρια.

Ο ιστός θα διαθέτει θυρίδα επισκεψιμότητας (στο εσωτερικό του) από το ίδιο υλικό, η οποία θα εφαρμόζει απόλυτα και δεν θα προεξέχει όταν κλείνει από τον ιστό. Θα ασφαλίσει δε μέσω κοχλίας ασφαλείας.

vii. Δομικός σκελετός - υλικά κατασκευής ιστού

Το φωτιστικό τοποθετείται επί τηλεσκοπικού ιστού από χαλυβδοσωλήνα ύψους 4,00 μ. με πλάκα έδρασης Θα είναι κατασκευασμένος από χαλυβδοσωλήνα γαλβανισμένος εν θερμώ με πλάκα έδρασης.

Η προστασία των χαλυβδοσωλήνων θα επιτυγχάνεται με γαλβάνισμα εν θερμώ.

viii. Εγγυημένη λειτουργία προμήθειας

Τα προσφερόμενα φωτιστικά σώματα θα συνοδεύονται από εγγύηση του κατασκευαστή για πέντε (5) κατ' ελάχιστον έτη από την ημερομηνία της αρχικής αγοράς του διαγωνιζομένου, περί απουσίας ελαττωμάτων υλικών και κατασκευής.

Η Εγγύηση θα αναφέρεται στον διαγωνιζόμενο φορέα καθώς και τον Δήμο Κεντρικών Τζουμέρκων ο οποίος αποτελεί τον τελικό αποδέκτη των προϊόντων της προμήθειας.

Η εγγύηση θα περιέχει απαρέγκλιτα τον όρο αποδοχής από την κατασκευαστή για την μεταβίβαση της εγγύησης από τον αρχικό αγοραστή (νοείται ο διαγωνιζόμενος φορέας) σε επόμενους αγοραστές των προϊόντων (νοείται ο Δήμος Κεντρικών Τζουμέρκων). Εννοείται ότι η εγγύηση ισχύει για την μεταπώληση των προϊόντων αμεταχειρίστο και στην αρχική του συσκευασία (όπως και δηλώνεται από τον διαγωνιζόμενο φορέα στην Υπεύθυνη δήλωση της παρ. 2.2.3.1 της παρούσας).

ix. Αξία Προσφοράς

Στην τιμή μονάδας περιλαμβάνεται κάθε αξία προμήθειας και τοποθέτησης σε θέση καλής λειτουργίας του φωτιστικού κορυφής επί τόπου, τα ειδικά υλικά - μικροϋλικά στήριξης, του ιστού, της βάσης έδρασης, της θεμελίωσης (και εκσκαφής των θεμελίων), τα απαιτούμενα εργαλεία και κάθε άλλο ειδικό εξάρτημα και μικρουλικό (καλώδια κλπ) είναι απαραίτητο.

Συμπεριλαμβάνεται η αξία των συστημάτων αυτοματισμού για On/Off για νύχτα /ημέρα (ενσωματωμένα στα φωτιστικά ή μη), αυτόματης μείωσης (λειτουργία οικονομίας) του φωτός αργά το βράδυ με δυνατότητα προγραμματισμού dimming (λειτουργία εξασθένησης) από το χρήστη αργά το βράδυ), καθώς και η

εκπαίδευση του προσωπικού του Δήμου σε αυτά.

Περιλαμβάνεται η φορτοεκφόρτωση και μεταφορά των φωτιστικών από τον χώρο αποθήκευσης έως τον χώρο τοποθέτησης. Τα ημερομίσθια και οι ασφαλιστικές εισφορές του εργατοτεχνικού προσωπικού που θα απασχοληθεί για την φορτοεκφόρτωση, μεταφορά, τοποθέτηση, έλεγχο ορθής εφαρμογής, των φωτιστικών, μετά των αντιστοίχων δαπανών εργατικών και υλικών και μικροϋλικών για την τοποθέτηση των φωτιστικών τη σύνδεση με το δίκτυο ισχυρών ρευμάτων, τις δοκιμές και τη θέση σε κατάσταση καλής λειτουργίας.

Περιλαμβάνονται όλες οι ειδικές κατασκευές, βοηθητικές της εγκατάστασης, και όλα τα μικροϋλικά που είναι απαραίτητα για την εγκατάσταση, π.χ. καλώδια όπως φαίνονται στις λεπτομέρειες, όπως επίσης και όλα τα υλικά για την σωστή εγκατάσταση και λειτουργία των φωτιστικών. Ειδικότερα περιλαμβάνεται η βάση έδρασης των φωτιστικών του εξωτερικού χώρου. Δεν συμπεριλαμβάνεται η εγκατάσταση του δικτύου των ισχυρών ρευμάτων.

Μονάδα Μέτρησης: Τεμάχιο

2.3.2. ΑΡΘΡΟ 2: Αυτόνομο φωτιστικό Led με φωτοβολταϊκό στοιχείο

i. Περιγραφή

Αυτόνομο φωτιστικό σώμα υψηλής αισθητικής, με φωτοβολταϊκό στοιχείο επί ιστού.

Θα είναι αυτοσυντηρούμενο με υψηλές ενεργειακές αποδόσεις όλο το χρόνο, κάτω από όλες τις καιρικές συνθήκες και θα είναι σχεδιασμένο έτσι ώστε να λειτουργεί σε περιοχές με περιορισμένη ηλιακή ακτινοβολία.

Θα έχει αυτόνομη λειτουργία από συσσωρευτές χωρίς τροφοδοτικά καλώδια, αλλά θα έχει τη δυνατότητα διασύνδεσης με ηλεκτρικό δίκτυο.

Το φωτοβολταϊκό στοιχείο δεν θα προεξέχει περισσότερο από 10 εκ. (επί ποινή αποκλεισμού αποδοχής του φωτιστικού) από τον κατακόρυφο άξονα του ιστού του φωτιστικού, αποκλείοντας τη συγκέντρωση χιονιού κατά τους χειμερινούς μήνες. Θα διαθέτει 360° πεδίο συλλογής της ηλιακής ακτινοβολίας, με 360° πεδίο διάχυσης του φωτισμού χωρίς σκίαση λόγω του ιστού.

ii. Λειτουργικά χαρακτηριστικά φωτιστικού - ηλιακού συλλέκτη

Το φωτιστικό θα είναι ολοκληρωμένο συμπαγές προϊόν, με ενσωματωμένα όλα τα εξαρτήματα και τα υποσυστήματα που χρειάζονται για την εγκατάσταση και τη λειτουργία του.

Τα Led θα τοποθετηθούν σε ύψος 4,00 μ από έδαφος.

Θα ικανοποιεί την αυτονομία λειτουργίας για χρονικό διάστημα λειτουργίας >24H.

Για λόγους οικονομίας το φωτιστικό θα πρέπει να διαθέτει συστήματα αυτοματισμού για On/Off - νύχτα /ημέρα, αυτόματης μείωσης (λειτουργία οικονομίας) του φωτός αργά το βράδυ και δυνατότητα εξ απόστασης προγραμματισμού dimming (λειτουργία εξασθένισης) από το χρήστη αργά το βράδυ, και παρακολούθησης της κατάστασης των λειτουργιών του φωτιστικού.

Το μέγεθος του ηλιακού πλαισίου εξαρτάται από την ηλιακή ακτινοβολία στη συγκεκριμένη γεωγραφική περιοχή και θα πρέπει παρέχει ενέργεια μέσω μπαταρίας για λειτουργία του φωτιστικού καθ όλη τη νύχτα.

- Για το λόγο αυτό κάθε διαγωνιζόμενος φορέας θα υποβάλει με το φάκελο τεχνικής προσφοράς μελέτη διαστασιολόγησης των τεχνικών και λειτουργικών χαρακτηριστικών του αυτόνομου φωτιστικού Led. Ειδικότερα η εν λόγω μελέτη θα διαρθρώνεται ως ακολούθως:
 - i. Δεδομένα σχεδιασμού μελέτης,
 - ii. Επεξήγηση συντημήσεων,
 - iii. Αναφορά τύπων υπολογισμού,
 - iv. Ανάλυση υπολογισμού της απαιτούμενης μπαταρίας - επιλογή τεχνικών χαρακτηριστικών - χωρητικότητα - δυνατότητα αυτονομίας φωτιστικού,
 - v. Ανάλυση υπολογισμού του φωτοβολταϊκού πάνελ για τη θέση εγκατάστασης,
 - vi. Αναφορά στοιχείων επιλεγόμενων πηγών Led που ενσωματώνονται στο φωτιστικό (led light sources, τύπος, lm/w, αριθμός, Real lamp light intensity, Real lamp power, Real lamp efficiency)
- Το φωτιστικό θα συνοδεύεται με αναλυτικά εγχειρίδια:
 - vii. τεχνικών χαρακτηριστικών,
 - viii. πολιτικό διάγραμμα,
 - ix. οδηγιών λειτουργίας και χειρισμού συμπεριλαμβανομένων των συστημάτων αυτόματης μείωσης του φωτός αργά το βράδυ (λειτουργία οικονομίας) καθώς και προγραμματισμού του dimming,
 - xι. εγκατάστασης,
 - xii. Οδηγίες για αντικατάσταση της μπαταρίας,
 - xiii. αντιστοίχιση των πιθανών αιτιών δυσλειτουργίας με τρόπους ελέγχου και αντιμετώπισης.

iii. Τεχνικά χαρακτηριστικά φωτιστικού - ηλιακού συλλέκτη - μπαταρίας

Μέγιστη Συνολική Ισχύς (W)	≥10W
Πραγματική ένταση φωτός φωτιστικού	≥1.500 lm
Τα στοιχεία Led που απαρτίζουν την οπτική μονάδα του φωτιστικού, θα έχουν ωφέλιμο χρόνο ζωής τουλάχιστον 50.000 ώρες (Γ80-08 Reported), στο τέλος των οποίων η φωτεινή ροή τους δεν θα πρέπει να έχει υποβαθμιστεί πλέον του 30%	≥50.000 hrs

(Γ80-08 / L70) για θερμοκρασία $T_s > 55^\circ\text{C}$	
Ο ανωτέρω χρόνος ζωής και μείωσης φωτεινότητας θα πιστοποιείται από στοιχεία ΓΜ-80-08 του κατασκευαστή των Led τα οποία θα προσκομίζονται με την τεχνική προσφορά του διαγωνιζομένου. Led Chip CRI	≥70
Βαθμός Στεγανότητας	IP65
Αντοχή σε κρούση	IK08
Θέση μπαταρίας	Εντός του φωτοβολταϊκού, αποκλειόμενης της θέσης εντός του εδάφους
Τύπος μπαταρίας	Ερμητικά κλειστή, τεχνολογίας λιθίου >40AH
Χωρητικότητα μπαταρίας	≥40AH
Τύπος ηλιακού συλλέκτη	Μονοκρυσταλλικό φωτοβολταϊκό πλαίσιο πυριτίου
Ισχύς ηλιακού συλλέκτη	≥120 Wp

Τα ανωτέρω στοιχεία παρέχονται με τα εγχειρίδια κλπ του κατασκευαστή. Το φωτιστικό δεν θα είναι ιδιοκατασκευή, θα είναι δημοσιευμένο σε επίσημο κατάλογο (prospectus) του εργοστασίου κατασκευής με αναγραφόμενα τα χαρακτηριστικά του όπως ανωτέρω, ο οποίος θα εμπεριέχει τα προσφερόμενα φωτιστικά και θα αποδεικνύει ότι τα προσφερόμενα είδη είναι από τα κύρια είδη της δραστηριότητας του.

iv. Πιστοποιήσεις που θα πρέπει να διαθέτει το φωτιστικό σώμα

- Δήλωση συμμόρφωσης ΕΕ – EU Declaration of Conformity του εργοστασίου κατασκευής,
- Δήλωση συμμόρφωσης κατά ROHS Decllaration of ROHS Conformity (restriction of Hazardous Substances) του εργοστασίου κατασκευής,
- Ο κατασκευαστής του φωτιστικού θα διαθέτει πιστοποιητικό συμμόρφωσης συστημάτων, διαχείρισης ποιότητας EN/ISO 9001 και περιβαλλοντικής διαχείρισης EN/ISO 14001 ή άλλων ισοδυνάμων.

Οι ανωτέρω πιστοποιήσεις θα πρέπει να υποβάλλονται με την Τεχνική προσφορά του διαγωνιζομένου φορέα.

v. Υλικά κατασκευής φωτιστικού - ηλιακού συλλέκτη - μπαταρίας

Η φωτοβολταϊκή μονάδα θα είναι από μονοκρυσταλλικό φωτοβολταϊκό πλαίσιο πυριτίου, ιδιαίτερα καλαίσθητη και έξυπνα σχεδιασμένη.

Ο σκελετός του φωτιστικού θα συντίθεται από υψηλής θερμικής αγωγιμότητας αλουμίνιο, πλήρως ανακυκλώσιμο. Η σχεδίαση του σώματος θα πρέπει να εξασφαλίζει τη μηχανική αντοχή του φωτιστικού και την αναγκαία απαγωγή θερμότητας κατά τη λειτουργία του ενώ δεν επιτρέπεται η χρησιμοποίηση εξωτερικών ψηκτρών.

Το φωτιστικό και ο ηλιακός συλλέκτης τοποθετείται επί τηλεσκοπικού ιστού από χαλυβδοσωλήνα γαλβανισμένο εν θερμώ, με πλάκα έδρασης.

vi. Τεχνικά χαρακτηριστικά ιστού

Αποτελείται από δύο σωληνωτά τμήματα (το χαμηλότερο διατομής μεγαλύτερης του ανώτερου τμήματος με πάχος τοιχώματος τουλάχιστον 3 μμ.) συνολικού ύψους κατάλληλου για την θέση των πηγών φωτισμού (Led) σε ύψος 4,00 μ.

Τα δύο τμήματα θα είναι συγκολλημένα με περιφερειακή συγκόλληση.

Στη βάση του ιστού θα υπάρχει προσαρμοσμένη (μέσω συγκόλλησης) πλάκα έδρασης για τη στερέωση σε ακύρια.

Ο ιστός θα διαθέτει θωρίδα επικεψιφισμένης (είτε εξωτερικής είτε εσωτερικής) από το ίδιο υλικό, η οποία θα εφαρμόζει απόλυτα και δεν θα προεξέχει όταν κλείνει από τον ιστό. Θα ασφαλίσει δε μέσω κοχλίας ασφαλείας.

vii. Δομικός σκελετός - υλικά κατασκευής ιστού

Το φωτιστικό τοποθετείται επί τηλεσκοπικού ιστού από χαλυβδοσωλήνα ύψους 4,00 [™] με πλάκα έδρασης Θα είναι κατασκευασμένος από χαλυβδοσωλήνα γαλβανισμένος εν θερμώ με πλάκα έδρασης.

Η προστασία των χαλυβδοσωλήνων θα επιτυγχάνεται με γαλβάνισμα εν θερμώ.

viii. Μελέτη διαστασιολόγησης του αυτόνομου φωτιστικού Led με φωτοβολταϊκό στοιχείο

Μελέτη διαστασιολόγησης του αυτόνομου φωτιστικού Led με φωτοβολταϊκό στοιχείο. (είτε στην Ελληνική είτε στην Αγγλική γλώσσα) του εργοστασίου κατασκευής.

Τα τεχνικά χαρακτηριστικά και λειτουργικά του αυτόνομου φωτιστικού Led με φωτοβολταϊκό στοιχείο όπως αναπτύσσονται στη μελέτη της υπηρεσίας αφορούν τα ελάχιστα αποδεκτά.

Η επιλογή τους θα πρέπει να λάβει υπ όψιν τη θέση των φωτιστικών σωμάτων στο **Δημοτικό Σχολείο και Νηπιαγωγείο Βουργαρελίου**. Για το λόγο αυτό οι διαγωνιζόμενοι φορείς θα πρέπει να υποβάλουν με το φάκελο τεχνικής προσφοράς μελέτη διαστασιολόγησης του Αυτόνομου φωτιστικού Led με φωτοβολταϊκό στοιχείο.

Ειδικότερα η εν λόγω μελέτη θα διαρθρώνεται ως ακολούθως:

- i. Δεδομένα σχεδιασμού μελέτης,
- ii. Επεξήγηση συντημήσεων,
- iii. Αναφορά τύπων υπολογισμού,
- iv. Ανάλυση υπολογισμού της απαιτούμενης μπαταρίας - επιλογή τεχνικών χαρακτηριστικών - χωρητικότητα - δυνατότητα αυτονομίας φωτιστικού,
- v. Ανάλυση υπολογισμού του φωτοβολταϊκού πάνελ για τη θέση εγκατάστασης,
- vi. Αναφορά στοιχείων επιλεγόμενων πηγών Led που ενσωματώνονται στο φωτιστικό ((led light sources, τύπος, lm/w, αριθμός, Real lamp light intensity, Real lamp power, Real lamp efficiency).

ix. Αξία Προσφοράς

Στην τιμή μονάδας περιλαμβάνεται η προμήθεια σε θέση καλής λειτουργίας του αυτόνομου φωτιστικού (φωτιστικό, φωτοβολταϊκό στοιχείο, τα ειδικά υλικά - μικροϋλικά στήριξης, ιστός, βάση του ιστού, και βάση έδρασης, τα απαιτούμενα εργαλεία.

Συμπεριλαμβάνεται η αξία των συστημάτων αυτοματισμού για On/Off - νύχτα /ημέρα, αυτόματης μείωσης (λειτουργία οικονομίας) του φωτός αργά το βράδυ και δυνατότητα εξ απόστασης προγραμματισμού dimming (λειτουργία εξασθένισης) από το χρήστη αργά το βράδυ, και παρακολούθησης της κατάστασης των λειτουργιών του φωτιστικού, καθώς και η εκπαίδευση του προσωπικού του Δήμου.

Περιλαμβάνεται η φορτοεκφόρτωση και μεταφορά των φωτιστικών από τον χώρο αποθήκευσης έως τον χώρο τοποθέτησης. Τα ημερομίσθια και οι ασφαλιστικές εισφορές του εργατοτεχνικού προσωπικού που θα απασχοληθεί για την φορτοεκφόρτωση, μεταφορά, τοποθέτηση, έλεγχο ορθής εφαρμογής, των φωτιστικών, μετά των αντιστοίχων δαπανών εργατικών και υλικών και μικροϋλικών για την τοποθέτηση των φωτιστικών τη σύνδεση με το δίκτυο ισχυρών ρευμάτων, τις δοκιμές και τη θέση σε κατάσταση καλής λειτουργίας.

Περιλαμβάνονται όλες οι ειδικές κατασκευές, βοηθητικές της εγκατάστασης, και όλα τα μικροϋλικά που είναι απαραίτητα για την εγκατάσταση, π.χ. καλώδια όπως φαίνονται στις λεπτομέρειες, όπως επίσης και όλα τα υλικά για την σωστή εγκατάσταση και λειτουργία των φωτιστικών. Ειδικότερα περιλαμβάνεται η βάση έδρασης των φωτιστικών του εξωτερικού χώρου. Δεν συμπεριλαμβάνεται η εγκατάσταση του δικτύου των ισχυρών ρευμάτων.

Μονάδα Μέτρησης: Τεμάχιο

2.3.3. ΑΡΘΡΟ 3: Compact μονάδα επεξεργασίας λυμάτων ισοδύναμου πληθυσμού 24 ατόμων

Οι κάτωθι περιγραφές αφορούν τις ελάχιστες αποδεκτές χωρίς να αποκλείεται βελτιωμένη πρόσφορα ως προς τα τεχνικά, δομικά και λειτουργικά χαρακτηριστικά του εξοπλισμού, η οποία και λαμβάνεται υπ όψιν στην αξιολόγηση της προσφοράς

i. Περιγραφή - Λειτουργικά χαρακτηριστικά

Το Σύστημα βασίζεται στην τεχνολογία SBR (Sequential Batch Reactor), μέθοδος ενεργού υλός με κύριο χαρακτηριστικό το σύστημα διακεκομμένου αερισμού δεξαμενής. Είναι μονάδες κλειστού τύπου που διασπούν τις βλαβερές προσμίξεις των αστικών λυμάτων και τις μετατρέπουν σε νερό κατάλληλο για απόρριψη στο περιβάλλον.

ΠΕΡΙΓΡΑΦΗ ΔΕΞΑΜΕΝΩΝ

- A) 1^ο ΣΤΑΔΙΟ ΕΠΕΞΕΡΓΑΣΙΑΣ- ΠΡΩΤΟΒΑΘΜΙΑ ΚΑΘΙΖΗΣΗ - Δεξαμενή Υποδοχής λυμάτων - πρωτοβάθμιας καθίζηση αιωρούμενων στερεών σωματιδίων.
- B) 2^ο ΣΤΑΔΙΟ ΕΠΕΞΕΡΓΑΣΙΑΣ- Δεξαμενή αερόβιας επεξεργασίας
- Γ) 3^ο ΣΤΑΔΙΟ ΕΠΕΞΕΡΓΑΣΙΑΣ- Δευτεροβάθμια καθίζηση επεξεργασμένου νερού.

Τεχνικά χαρακτηριστικά

Όγκος δεξαμενής 1ου σταδίου επεξεργασίας:	Lt ≥3.000,00
Όγκος δεξαμενής 2ου και 3ου σταδίου επεξεργασίας:	LT≥ 2.500,00

ii. Απαιτούμενα Στοιχεία τεκμηρίωσης εξοπλισμού

Τα απαιτούμενα Στοιχεία τεκμηρίωσης που θα πρέπει να υποβάλλουν επί ποινή αποκλεισμού οι διαγωνιζόμενοι στο Φάκελο της Τεχνική Προσφοράς με την προσφορά τους είναι:

- **Τεχνική περιγραφή του εξοπλισμού** της Compact μονάδος επεξεργασίας λυμάτων και του δικτύου διάθεσης επεξεργασμένων λυμάτων, με ανάλυση των τεχνικών, ποιοτικών και λειτουργικών χαρακτηριστικών (υλικά, εξοπλισμός, διαστάσεις, λειτουργία κλπ).
- **Πλήρης σειρά σχεδίων** κάθε είδους του προς προμήθεια εξοπλισμού
 - ✓ Πλήρης σειρά σχεδίων του Compact βιολογικού (κάτοψη, τομή καθ ύψος)
 - ✓ Σχέδιο τομής καθ ύψος του δικτύου υπεδάφιας διάθεσης
- **Σχέδιο διάταξης εξοπλισμού προσφοράς (ΣΔΕΠ)**, ήτοι λεπτομερές σχέδιο χωροθέτησης του εξοπλισμού σε κατάλληλη κλίμακα, επιπέδου μελέτης εφαρμογής, το οποίο θα περιλαμβάνει:
 - ✓ Λεπτομερή χωροθέτηση της μονάδος και του δικτύου διάθεσης με διαστάσεις προσδιορισμού της ακριβούς θέσης τοποθέτησης από σταθερά σημεία,
 - ✓ Γεωμετρική αποτύπωση του περιγράμματος των δεξαμενών, της όδευσης του δικτύου υπεδάφιας διάθεσης και οδεύσεις των δικτύων ακαθάρτων του νέου δικτύου (δικτύου σύνδεσης της νέας εγκατάστασης του βιολογικού με την αποχέτευση του υφιστάμενου κτιρίου, το νέο δίκτυο διάθεσης κλπ).
 - ✓ Αποτύπωση των απαιτούμενων εκσκαφών για την εγκατάσταση του εξοπλισμού,
 - ✓ Κάθε σχέδιο λεπτομερειών (διατομή τάφρου του δικτύου διάθεσης επεξεργασμένων λυμάτων, κλπ) που θα προσδιορίζει τις εργασίες που περιλαμβάνονται στην προσφορά
 - ✓ Κάθε στοιχείου που προσδιορίζει το περιεχόμενο της προσφοράς και διευκολύνει την αξιολόγηση της τεχνικής προσφοράς

Το ΣΔΕΠ αποτελεί βασικό στοιχείο της προσφοράς των διαγωνιζομένων, παρουσιάζει την δυνατότητα τοποθέτησης του προτεινόμενου εξοπλισμού στον υφιστάμενο χώρο και την τελική διάταξη που θα έχει η εγκατάσταση του προτεινόμενου εξοπλισμού

- **Τεκμηρίωση των λειτουργικών απαιτήσεων του εξοπλισμού:**

Βεβαίωση του εργοστασίου κατασκευής της Compact μονάδος επεξεργασίας λυμάτων για την κάλυψη

από την προτεινόμενη μονάδα των επιτρεπόμενων ορίων των ποιοτικών χαρακτηριστικών των εξερχομένων επεξεργασμένων λυμάτων με παράμετρο σχεδιασμού Ισοδύναμο Πληθυσμό 50 ατόμων, σύμφωνα με τις ισχύουσες διατάξεις.

- **Πιστοποιητικά συμμόρφωσης συστήματος, διαχείρισης ποιότητας EN/ISO 9001 ή άλλου ισοδυνάμου,** του εργοστασίου κατασκευής της Compact μονάδος επεξεργασίας λυμάτων εν ισχύ την ημερομηνία διεξαγωγής του διαγωνισμού στο πεδίο της επαγγελματικής τους δραστηριότητας. Δεν γίνονται δεκτές βεβαιώσεις επιτυχούς αξιολόγησης χωρίς την έκδοση πιστοποιητικού. Πλέον του πιστοποιητικού πρέπει να προσκομιστούν οι βεβαιώσεις για τις ετήσιες επιθεωρήσεις που τυχόν απαιτούνται.
- **Οι απαιτούμενες εγγυήσεις**
 - ✓ Εργοστασιακή εγγύηση τουλάχιστον πέντε (5) ετών για το δομικό μέρος των δεξαμενών
 - Εργοστασιακή εγγύηση καλής λειτουργίας τουλάχιστον ενός (1) έτους του μηχανολογικού εξοπλισμού (Διαχύτες, κλπ) της μονάδος του βιολογικού και δέσμευση για την κάλυψη οποιασδήποτε αστοχίας, αντικατάσταση ελαττωματικών μερών και αποκατάσταση της ασφαλούς λειτουργίας εντός του χρόνου της εγγύησης.
 - ✓ Εργοστασιακή εγγύηση καλής λειτουργίας τουλάχιστον ενός (1) έτους του ηλεκτρικού εξοπλισμού (Αντλίες παροχής αέρα κλπ) της μονάδος του βιολογικού και δέσμευση για την κάλυψη οποιασδήποτε αστοχίας, αντικατάσταση ελαττωματικών μερών και αποκατάσταση της ασφαλούς λειτουργίας εντός του χρόνου της εγγύησης.
 - ✓ Υπεύθυνη δήλωση του διαγωνιζομένου περί παροχής εγγύησης ύπαρξης και παροχής ανταλλακτικών του ηλεκτρομηχανολογικού εξοπλισμού για πέντε (5) έτη τουλάχιστον από την ημερομηνία λήξης του χρόνου εγγύησης καλής λειτουργίας.

Όλες οι εγγυήσεις θα αφορούν τα δυνατά έτη εγγύησης του εξοπλισμού και απευθύνονται στο Δήμο Κεντρικών Τζουμέρκων και θα αναγράφουν το διαγωνισμό.

iii. Δίκτυο διάθεσης επεξεργασμένων λυμάτων

Δίκτυο διάθεσης επεξεργασμένων λυμάτων στο έδαφος εντός χαντακιού διατομής πλάτους 1,50 μ βάθος 1,00 μ από το διαμορφωμένο έδαφος και μήκους 12,00 μ . Το δίκτυο θα αποτελείται από κατάλληλο διάτρητο σωλήνα διατομής Φ160.

iv. Αξία προσφοράς

Στην αξία της προσφοράς περιλαμβάνεται η προμήθεια και μεταφορά στη θέση εγκατάστασης της Compact μονάδα επεξεργασίας λυμάτων σύμφωνα με την εγκεκριμένη μελέτη, την τεχνική προσφορά, και το σχέδιο Διάταξης Εξοπλισμού Προσφοράς.

Περιλαμβάνεται η προμήθεια και μεταφορά στην θέση εγκατάστασης των απαιτούμενων υλικών κατασκευής του δικτύου, των υλικών επίχωσης καθώς και κάθε άλλου απαιτούμενου υλικού σύμφωνα με την εγκεκριμένη μελέτη, την τεχνική προσφορά, και το σχέδιο Διάταξης Εξοπλισμού Προσφοράς.

Περιλαμβάνονται:

- Οι αναγκαίες εκσκαφές, θεμελίωση και επίχωση της Compact μονάδος επεξεργασίας λυμάτων,
- Τα ημερομίσθια και οι ασφαλιστικές εισφορές του εργατοτεχνικού προσωπικού που θα απασχοληθεί για την φορτοεκφόρτωση, μεταφορά, και τοποθέτηση, μετά των αντιστοίχων δαπανών εργατικών και υλικών και μικροϋλικών για την τοποθέτηση της μονάδος τη σύνδεση με το δίκτυο αποχέτευσης του υφιστάμενου κτιρίου του πρώην Δημαρχείου Αγνάντων, το δίκτυο διάθεσης στο έδαφος, τις δοκιμές, τον έλεγχο ορθής εφαρμογής και τη θέση σε κατάσταση καλής λειτουργίας,
- Οι αναγκαίες εκσκαφές, μεταφορά των πλεοναζόντων προϊόντων εκσκαφής και επίχωση της τάφρου του δικτύου υπεδάφιας διάθεσης,
- Η σύνδεση του δικτύου διάθεσης με τη μονάδα,
- Οι εργοδοτικές και ασφαλιστικές εισφορές του εργατοτεχνικού προσωπικού για την κατασκευή του δικτύου σε θέση καλής λειτουργίας,
- Το σύνολο των απαιτούμενων εργασιών για την υλοποίηση για την σωστή εγκατάσταση και λειτουργία της μονάδος σε θέση καλής λειτουργίας, σύμφωνα με την εγκεκριμένη μελέτη, την τεχνική προσφορά, και το σχέδιο Διάταξης Εξοπλισμού Προσφοράς. Δεν συμπεριλαμβάνεται η εγκατάσταση του δικτύου των ισχυρών ρευμάτων από το κτήριο έως τη μονάδα,
- το σύνολο των απαιτούμενων εργασιών για την κατασκευή του δικτύου υπεδάφιας διάθεσης των επεξεργασμένων λυμάτων σε θέση καλής λειτουργίας σύμφωνα με την εγκεκριμένη μελέτη, την τεχνική προσφορά, και το σχέδιο Διάταξης Εξοπλισμού Προσφοράς,

- το σύνολο κάθε απαιτούμενης εργασίας ακόμη και αν δεν προβλέπεται από την εγκεκριμένη μελέτη, την τεχνική προσφορά, και το σχέδιο Διάταξης Εξοπλισμού Προσφοράς αλλά απαιτείται ή θα προκύψει κατά την εγκατάσταση του εξοπλισμού.

Μονάδα Μέτρησης: Τεμάχιο

2.4. ΠΡΟΤΥΠΑ ΔΙΑΣΦΑΛΙΣΗΣ ΠΟΙΟΤΗΤΑΣ ΚΑΙ ΠΡΟΤΥΠΑ ΠΕΡΙΒΑΛΛΟΝΤΙΚΗΣ ΔΙΑΧΕΙΡΙΣΗΣ

Οι οικονομικοί φορείς για την παρούσα διαδικασία σύναψης σύμβασης οφείλουν να διαθέτουν εν ισχύ την ημερομηνία διεξαγωγής του διαγωνισμού:

Πιστοποιητικά συμμόρφωσης συστημάτων, διαχείρισης ποιότητας EN/ISO 9001, περιβαλλοντικής διαχείρισης EN/ISO 14001, διαχείρισης Υγείας και Ασφάλειας στο χώρο εργασίας OHSAS 18001, ενεργειακής διαχείρισης EN/ISO 50001 ή άλλων ισοδυνάμων για την δραστηριότητά τους, τα οποία πρέπει να βρίσκεται σε ισχύ κατά την υποβολή της προσφοράς.

Δεν γίνονται δεκτές βεβαιώσεις επιτυχούς αξιολόγησης χωρίς την έκδοση πιστοποιητικού. Πλέον του πιστοποιητικού οι διαγωνιζόμενοι πρέπει να προσκομίσουν τις βεβαιώσεις για τις ετήσιες επιθεωρήσεις που τυχόν απαιτούνται.

Υπό τους ίδιους όρους στις ενώσεις οικονομικών φορέων, όλοι οι οικονομικοί φορείς που συμμετέχουν στην ένωση πρέπει να διαθέτουν τα ανωτέρω πιστοποιητικά συμμόρφωσης.

Βουργαρέλι 03 / 12 / 2021
Ο Συντάκτης

ΔΗΜΗΤΡΙΟΣ ΧΑΤΖΗΘΕΟΛΟΓΟΥ
ΠΟΛΙΤΙΚΟΣ ΜΗΧΑΝΙΚΟΣ ΠΕ

Βουργαρέλι 03 / 12 / 2021
Θεωρήθηκε
Ο Προϊστάμενος



ΙΩΑΝΝΗΣ ΜΑΥΡΙΚΗΣ
ΗΛΕΚΤΡΟΛΟΓΟΣ ΜΗΧΑΝΙΚΟΣ ΤΕ



ΕΛΛΗΝΙΚΗ ΔΗΜΟΚΡΑΤΙΑ
ΠΕΡΙΦΕΡΕΙΑ ΗΠΕΙΡΟΥ
ΝΟΜΟΣ ΑΡΤΑΣ
ΔΗΜΟΣ ΚΕΝΤΡΙΚΩΝ ΤΖΟΥΜΕΡΚΩΝ
ΑΥΤΟΤΕΛΕΣ ΤΜΗΜΑ ΤΕΧΝΙΚΩΝ ΥΠΗΡΕΣΙΩΝ

ΠΡΑΞΗ: ΕΝΕΡΓΕΙΑΚΗ, ΑΙΣΘΗΤΙΚΗ ΚΑΙ ΛΕΙΤΟΥΡΓΙΚΗ
ΑΝΑΒΑΘΜΙΣΗ ΚΤΙΡΙΑΚΗΣ ΕΓΚΑΤΑΣΤΑΣΗΣ ΚΑΙ
ΑΥΛΙΟΥ ΧΩΡΟΥ ΠΡΩΤΟΒΑΘΜΙΑΣ ΕΚΠΑΙΔΕΥΣΗΣ
ΒΟΥΡΓΑΡΕΛΙΟΥ ΔΗΜΟΥ ΚΕΝΤΡΙΚΩΝ
ΤΖΟΥΜΕΡΚΩΝ

ΥΠΟΕΡΓΟ 2: ΠΡΟΜΗΘΕΙΑ ΕΞΟΠΛΙΣΜΟΥ ΠΕΡΙΒΑΛΛΟΝΤΙΚΗΣ
ΑΝΑΒΑΘΜΙΣΗΣ ΚΤΙΡΙΑΚΗΣ ΕΓΚΑΤΑΣΤΑΣΗΣ ΚΑΙ
ΑΥΛΕΙΟΥ ΧΩΡΟΥ ΠΡΩΤΟΒΑΘΜΙΑΣ ΕΚΠΑΙΔΕΥΣΗΣ
ΒΟΥΡΓΑΡΕΛΙΟΥ ΔΗΜΟΥ ΚΕΝΤΡΙΚΩΝ
ΤΖΟΥΜΕΡΚΩΝ

ΤΕΥΧΟΣ 3 ΤΙΜΟΛΟΓΙΟ ΜΕΛΕΤΗΣ

3.1	ΓΕΝΙΚΟΙ ΟΡΟΙ	5
3.2	ΤΙΜΟΛΟΓΙΟ ΕΙΔΩΝ	5
	ΑΡΘΡΟ 1: Φωτιστικό Led αλουμινίου επί ιστού 4,00 m	6
	ΑΡΘΡΟ 2: Αυτόνομο φωτιστικό Led με φωτοβολταϊκό στοιχείο	9
	ΑΡΘΡΟ 3: Compact μονάδα επεξεργασίας λυμάτων ισοδύναμου πληθυσμού 24 ατόμων	12

Αντικείμενο του παρόντος Τιμολογίου είναι ο καθορισμός των τιμών μονάδος με τις οποίες θα εκτελεσθεί η προμήθεια, όπως προδιαγράφεται στα λοιπά τεύχη δημοπράτησης που ορίζονται στην διακήρυξη.

Οι τεχνικές προδιαγραφές είναι ενδεικτικές, χωρίς τη δυνατότητα αποκλεισμού ισοδύναμων κατασκευών, εφ' όσον αυτό αποδεικνύεται με κάθε ενδεδειγμένο μέσο και τρόπο στην προσφορά του κάθε δυνητικού αναδόχου, και οι λύσεις που προτείνει πληρούν κατά ισοδύναμο τρόπο ή και υπερκαλύπτουν τις παρούσες τεχνικές και λειτουργικές προδιαγραφές και γενικότερα τις απαιτήσεις της παρούσας προμήθειας.

Η τιμή κάθε είδους είναι ενιαία και δεν επηρεάζεται από διάφορα μεγέθη.

Οι διαγωνιζόμενοι θα υποβάλλουν προσφορά για το σύνολο των ειδών.

Στις τιμές μονάδος του παρόντος Τιμολογίου, που αναφέρονται σε μονάδες περαιωμένης προμήθειας και περιλαμβάνονται:

- Όλες οι απαιτούμενες δαπάνες για την πλήρη και έντεχνη εκτέλεση της προμήθειας, που αναφέρεται στην επικεφαλίδα, σύμφωνα με τους όρους του παρόντος.
- "Κάθε δαπάνη" γενικά, έστω και αν δεν κατονομάζεται ρητά αλλά είναι απαραίτητη για την πλήρη και έντεχνη εκτέλεση της μονάδας κάθε προμήθειας. Καμία αξίωση ή διαμφισβήτηση δεν μπορεί να θεμελιωθεί που να έχει σχέση με το είδος και την απόδοση των μηχανημάτων, την ειδικότητα και τον αριθμό του εργατοτεχνικού προσωπικού, όπως και την δυνατότητα χρησιμοποίησης ή όχι μηχανικών μέσων.

Σύμφωνα με τα παραπάνω, ενδεικτικά και όχι περιοριστικά, μνημονεύονται (για απλή διευκρίνιση του όρου "κάθε δαπάνη") οι παρακάτω δαπάνες που περιλαμβάνονται στο περιεχόμενο των τιμών του παρόντος Τιμολογίου.

Οι δαπάνες των κάθε είδους επιβαρύνσεων στα υλικά από φόρους, δασμούς, ειδικούς φόρους κ.λπ. [πλην Φόρου Προστιθέμενης Αξίας (Φ.Π.Α.)]

Ρητά καθορίζεται ότι στις τιμές μονάδας περιλαμβάνονται οι δασμοί και λοιποί φόροι, κρατήσεις, τέλη εισφοράς και δικαιώματα για προμήθειες εξοπλισμού και εφοδίων γενικά του έργου. Κατά συνέπεια και σύμφωνα με τις διατάξεις της Τελωνιακής Νομοθεσίας δεν παρέχεται ουσιαστικά στην Υπηρεσία, που θα εποπτεύσει την εκτέλεση του έργου, ή σε άλλη Υπηρεσία, η δυνατότητα να εγκρίνει χορήγηση οποιασδήποτε βεβαίωσης για την παροχή οποιασδήποτε ατέλειας ή απαλλαγής από τους δασμούς και τους υπόλοιπους φόρους, εισφορές και δικαιώματα στα υλικά και είδη εξοπλισμού του έργου, ούτε στους ενδιαφερόμενους δικαίωμα να ζητήσουν χορήγηση τέτοιας ατέλειας ή απαλλαγής έμμεσα ή άμεσα. Ο Ανάδοχος δεν απαλλάσσεται από τα τέλη διοδίων των κάθε είδους μεταφορικών μέσων.

Οι δαπάνες προμήθειας, μεταφοράς και εγκατάστασης σε θέση καλής λειτουργίας στον τόπο ενσωμάτωσης, επεξεργασίας και προσέγγισης όλων ανεξάρτητα των υλικών, κύριων και βοηθητικών υλικών ενσωματωμένων και μη, που είναι αναγκαία για την έντεχνη εκτέλεση των εργασιών με όλες τις απαιτούμενες φορτοεκφορτώσεις, χαμένους χρόνους μεταφορικών μέσων και τις κάθε είδους μετακινήσεις μέχρι και την πλήρη ενσωμάτωση (ή/και χρήση τους) ή/και μεταφοράς, σύμφωνα με τα παραπάνω των περισσευμάτων ή/και άχρηστων υλικών στους κατάλληλους χώρους απόρριψης λαμβανομένων υπόψη των οποιωνδήποτε Περιβαλλοντικών περιορισμών που θα ισχύουν σύμφωνα με την Ε.Σ.Υ. και τους λοιπούς όρους δημοπράτησης.

Ο Φόρος Προστιθέμενης Αξίας (Φ.Π.Α) των λογαριασμών του αναδόχου επιβαρύνει τον Κύριο του Έργου.

Οι διαγωνιζόμενοι θα υποβάλλουν προσφορά για το σύνολο των ειδών.

3.2 ΤΙΜΟΛΟΓΙΟ ΕΙΔΩΝ

Η υπηρεσία στο στόχο της ενεργειακής αναβάθμισης των κτιριακών εγκαταστάσεων πρωτοβάθμιας εκπαίδευσης Βουργαρελίου συντάξε αντίστοιχη μελέτη και προτείνει βάσει αυτής την προμήθεια των παρακάτω εξοπλισμών) και λοιπών υλικών ή ισοδύναμων με αυτά:

ΑΡΘΡΟ 1: Φωτιστικό Led αλουμινίου επί ιστού 4,00 m.

i. Περιγραφή

Φωτιστικό αλουμινίου συμμετρικής δέσμης ειδικού αρχιτεκτονικού σχεδιασμού, επί ιστού 4,00 μ. μετά της βάσης έδρασης.

Κανένα δομικό στοιχείο του φωτιστικού (σκελετός, καλύμματα κλπ) δεν θα προεξέχει (επί ποινή αποκλεισμού αποδοχής του φωτιστικού) περισσότερο από 20 εκ. από τον κατακόρυφο άξονα του ιστού, για την αποτροπή κατά το δυνατόν τη συγκέντρωση χιονιού τους χειμερινούς μήνες (λόγω των καιρικών συνθηκών της θέσης εγκατάστασης).

ii. Λειτουργικά χαρακτηριστικά φωτιστικού

Το φωτιστικό θα είναι ολοκληρωμένο συμπαγές προϊόν, με ενσωματωμένα όλα τα εξαρτήματα και τα υποσυστήματα που χρειάζονται για την εγκατάσταση και τη λειτουργία του.

Για λόγους οικονομίας το φωτιστικό θα πρέπει να διαθέτει συστήματα αυτοματισμού για On/Off - νύχτα /ημέρα, αυτόματης μείωσης (λειτουργία οικονομίας) του φωτός αργά το βράδυ και δυνατότητα προγραμματισμού dimming (λειτουργία εξασθένισης) από το χρήστη αργά το βράδυ.

Το φωτιστικό θα συνοδεύεται με αναλυτικά εγχειρίδια:

- τεχνικών χαρακτηριστικών,
- πολιτικό διάγραμμα,
- οδηγιών λειτουργίας και χειρισμού συμπεριλαμβανομένων των συστημάτων αυτόματης μείωσης του φωτός αργά το βράδυ (λειτουργία οικονομίας) καθώς και προγραμματισμού του dimming,
- εγκατάστασης,
- υλικών σύνδεσης ηλεκτρικού ρεύματος,
- απαιτούμενων 'ίθ5' προ της θέσης σε λειτουργία,
- οδηγίες συντήρησης,
- αντιστοίχιση των πιθανών αιτιών δυσλειτουργίας με τρόπους ελέγχου και αντιμετώπισης.

iii. Τεχνικά χαρακτηριστικά φωτιστικού

Μέγιστη Συνολική Ισχύς (W)	40W
Συντελεστή απόδοσης	≥90%
Πραγματική φωτεινή ροή (για 4000÷6000 K)	≥4.200 lm
Τα στοιχεία Led που απαρτίζουν την οπτική μονάδα του φωτιστικού, θα έχουν ωφέλιμο χρόνο ζωής τουλάχιστον 50.000 ώρες (Γ80-08 Reported), στο τέλος των οποίων η φωτεινή ροή τους δεν θα πρέπει να έχει υποβαθμιστεί πλέον του 30% (Γ80-08 / L70) για θερμοκρασία $T_s > 55 \text{ }^\circ\text{C}$	≥50.000 hrs
Ο ανωτέρω χρόνος ζωής και μείωσης φωτεινότητας θα πιστοποιείται από στοιχεία ΓΜ-80-08 του κατασκευαστή των Led τα οποία θα προσκομίζονται με την τεχνική προσφορά του διαγωνιζομένου. Led Chip CRI	≥70
Βαθμός Στεγανότητας	IP65
Αντοχή σε κρούση	IK09
Κατηγορία μόνωσης	Class II
AC Τάση Εισόδου	210-240 VAC
Συχνότητα εισόδου	50~60 Hz
Θερμοκρασία Λειτουργίας	-40~50 $^\circ\text{C}$

Τα ανωτέρω στοιχεία παρέχονται με εγχειρίδια κλπ του κατασκευαστή. Το φωτιστικό δεν θα είναι ιδιοκατασκευή, θα είναι δημοσιευμένο σε επίσημο κατάλογο (prospectus) του εργοστασίου κατασκευής με αναγραφόμενα τα χαρακτηριστικά του όπως ανωτέρω, ο οποίος θα εμπεριέχει τα προσφερόμενα φωτιστικά και θα αποδεικνύει ότι τα προσφερόμενα είδη είναι από τα κύρια είδη της δραστηριότητας του.

iv. Πιστοποιήσεις που θα πρέπει να διαθέτει το φωτιστικό σώμα

- Δήλωση συμμόρφωσης ΕΕ – EU Declaration of Conformity του εργοστασίου κατασκευής
- Δήλωση συμμόρφωσης κατά ROHS Declaration of ROHS Conformity (restriction of Hazardous Substances) του εργοστασίου κατασκευής
- Ο κατασκευαστής του φωτιστικού θα διαθέτει πιστοποιητικό συμμόρφωσης συστημάτων, διαχείρισης ποιότητας EN/ISO 9001 και περιβαλλοντικής διαχείρισης EN/ISO 14001 ή άλλων ισοδυνάμων

Οι ανωτέρω πιστοποιήσεις θα πρέπει να υποβάλλονται με την Τεχνική προσφορά του διαγωνιζομένου φορέα

v. Δομικός σκελετός - υλικά κατασκευής φωτιστικού

Φωτιστικό σώμα κορυφής που θα συντίθεται από υψηλής θερμικής αγωγιμότητας αλουμίνιο, πλήρως ανακυκλώσιμο. Η σχεδίαση του σώματος θα πρέπει να εξασφαλίζει τη μηχανική αντοχή του φωτιστικού και την αναγκαία απαγωγή θερμότητας κατά τη λειτουργία του ενώ δεν επιτρέπεται η χρησιμοποίηση εξωτερικών ψηκτρών.

vi. Τεχνικά χαρακτηριστικά τηλεσκοπικού ιστού

Αποτελείται από δύο σωληνωτά τμήματα (το χαμηλότερο διατομής μεγαλύτερης του ανώτερου τμήματος με πάχος τοιχώματος τουλάχιστον 3 mm)

Ο ιστός θα έχει συνολικό ύψος κατάλληλο για την θέση των πηγών φωτισμού (Led) σε ύψος 4,00 μ.

Τα δύο τμήματα θα είναι συγκολλημένα με περιφερειακή συγκόλληση.

Στη βάση του ιστού θα υπάρχει προσαρμοσμένη (μέσω συγκόλλησης) πλάκα έδρασης για τη στερέωση σε αγκύρια.

Ο ιστός θα διαθέτει θυρίδα επισκεψιμότητας (στο εσωτερικό του) από το ίδιο υλικό, η οποία θα εφαρμόζει απόλυτα και δεν θα προεξέχει όταν κλείνει από τον ιστό. Θα ασφαλίζει δε μέσω κοχλίας ασφαλείας.

vii. Δομικός σκελετός - υλικά κατασκευής ιστού

Το φωτιστικό τοποθετείται επί τηλεσκοπικού ιστού από χαλυβδοσωλήνα ύψους 4,00 μ. με πλάκα έδρασης Θα είναι κατασκευασμένος από χαλυβδοσωλήνα γαλβανισμένος εν θερμώ με πλάκα έδρασης.

Η προστασία των χαλυβδοσωλήνων θα επιτυγχάνεται με γαλβάνισμα εν θερμώ.

viii. Εγγυημένη λειτουργία προμήθειας

Τα προσφερόμενα φωτιστικά σώματα θα συνοδεύονται από εγγύηση του κατασκευαστή για πέντε (5) κατ' ελάχιστον έτη από την ημερομηνία της αρχικής αγοράς του διαγωνιζομένου, περί απουσίας ελαττωμάτων υλικών και κατασκευής.

Η Εγγύηση θα αναφέρεται στον διαγωνιζόμενο φορέα καθώς και τον Δήμο Κεντρικών Τζουμέρκων ο οποίος αποτελεί τον τελικό αποδέκτη των προϊόντων της προμήθειας.

Η εγγύηση θα περιέχει απαραίτητα τον όρο αποδοχής από την κατασκευαστή για την μεταβίβαση της εγγύησης από τον αρχικό αγοραστή (νοείται ο διαγωνιζόμενος φορέας) σε επόμενους αγοραστές των προϊόντων (νοείται ο Δήμος Κεντρικών Τζουμέρκων). Εννοείται ότι η εγγύηση ισχύει για την μεταπώληση των προϊόντων αμεταχείριστο και στην αρχική του συσκευασία (όπως και δηλώνεται από τον διαγωνιζόμενο φορέα στην Υπεύθυνη δήλωση της παρ. 2.2.3.1 της παρούσας).

ix. Αξία Προσφοράς

Στην τιμή μονάδας περιλαμβάνεται κάθε αξία προμήθειας και τοποθέτησης σε θέση καλής λειτουργίας του φωτιστικού κορυφής επί τόπου, τα ειδικά υλικά - μικροϋλικά στήριξης, του ιστού, της βάσης έδρασης, της θεμελίωσης (και εκσκαφής των θεμελίων), τα απαιτούμενα εργαλεία και κάθε άλλο ειδικό εξάρτημα και μικρουλικό (καλώδια κλπ) είναι απαραίτητο.

Συμπεριλαμβάνεται η αξία των συστημάτων αυτοματισμού για On/Off για νύχτα /ημέρα (ενσωματωμένα στα φωτιστικά ή μη), αυτόματης μείωσης (λειτουργία οικονομίας) του φωτός αργά το βράδυ με δυνατότητα προγραμματισμού dimming (λειτουργία εξασθένισης) από το χρήστη αργά το βράδυ), καθώς και η

εκπαίδευση του προσωπικού του Δήμου σε αυτά.

Περιλαμβάνεται η φορτοεκφόρτωση και μεταφορά των φωτιστικών από τον χώρο αποθήκευσης έως τον χώρο τοποθέτησης. Τα ημερομίσθια και οι ασφαλιστικές εισφορές του εργατοτεχνικού προσωπικού που θα απασχοληθεί για την φορτοεκφόρτωση, μεταφορά, τοποθέτηση, έλεγχο ορθής εφαρμογής, των φωτιστικών, μετά των αντιστοίχων δαπανών εργατικών και υλικών και μικροϋλικών για την τοποθέτηση των φωτιστικών τη σύνδεση με το δίκτυο ισχυρών ρευμάτων, τις δοκιμές και τη θέση σε κατάσταση καλής λειτουργίας.

Περιλαμβάνονται όλες οι ειδικές κατασκευές, βοηθητικές της εγκατάστασης, και όλα τα μικροϋλικά που είναι απαραίτητα για την εγκατάσταση, π.χ. καλώδια όπως φαίνονται στις λεπτομέρειες, όπως επίσης και όλα τα υλικά για την σωστή εγκατάσταση και λειτουργία των φωτιστικών. Ειδικότερα περιλαμβάνεται η βάση έδρασης των φωτιστικών του εξωτερικού χώρου. Δεν συμπεριλαμβάνεται η εγκατάσταση του δικτύου των ισχυρών ρευμάτων.

Μονάδα Μέτρησης: Τεμάχιο

Αξία μονάδος: Χίλια οκτακόσια (1.800,00) ευρώ

ΑΡΘΡΟ 2: Αυτόνομο φωτιστικό Led με φωτοβολταϊκό στοιχείο

i. Περιγραφή

Αυτόνομο φωτιστικό σώμα υψηλής αισθητικής, με φωτοβολταϊκό στοιχείο επί ιστού.

Θα είναι αυτοσυντηρούμενο με υψηλές ενεργειακές αποδόσεις όλο το χρόνο, κάτω από όλες τις καιρικές συνθήκες και θα είναι σχεδιασμένο έτσι ώστε να λειτουργεί σε περιοχές με περιορισμένη ηλιακή ακτινοβολία.

Θα έχει αυτόνομη λειτουργία από συσσωρευτές χωρίς τροφοδοτικά καλώδια, αλλά θα έχει τη δυνατότητα διασύνδεσης με ηλεκτρικό δίκτυο.

Το φωτοβολταϊκό στοιχείο δεν θα προεξέχει περισσότερο από 10 εκ. (επί ποινή αποκλεισμού αποδοχής του φωτιστικού) από τον κατακόρυφο άξονα του ιστού του φωτιστικού, αποκλείοντας τη συγκέντρωση χιονιού κατά τους χειμερινούς μήνες. Θα διαθέτει 360° πεδίο συλλογής της ηλιακής ακτινοβολίας, με 360° πεδίο διάχυσης του φωτισμού χωρίς σκίαση λόγω του ιστού.

ii. Λειτουργικά χαρακτηριστικά φωτιστικού - ηλιακού συλλέκτη

Το φωτιστικό θα είναι ολοκληρωμένο συμπαγές προϊόν, με ενσωματωμένα όλα τα εξαρτήματα και τα υποσυστήματα που χρειάζονται για την εγκατάσταση και τη λειτουργία του.

Τα Led θα τοποθετηθούν σε ύψος 4,00 μ από έδαφος.

Θα ικανοποιεί την αυτονομία λειτουργίας για χρονικό διάστημα λειτουργίας >24H.

Για λόγους οικονομίας το φωτιστικό θα πρέπει να διαθέτει συστήματα αυτοματισμού για On/Off - νύχτα /ημέρα, αυτόματης μείωσης (λειτουργία οικονομίας) του φωτός αργά το βράδυ και δυνατότητα εξ απόστασης προγραμματισμού dimming (λειτουργία εξασθένισης) από το χρήστη αργά το βράδυ, και παρακολούθησης της κατάστασης των λειτουργιών του φωτιστικού.

Το μέγεθος του ηλιακού πλαισίου εξαρτάται από την ηλιακή ακτινοβολία στη συγκεκριμένη γεωγραφική περιοχή και θα πρέπει παρέχει ενέργεια μέσω μπαταρίας για λειτουργία του φωτιστικού καθ όλη τη νύχτας.

- Για το λόγο αυτό κάθε διαγωνιζόμενος φορές θα υποβάλει με το φάκελο τεχνικής προσφοράς μελέτη διαστασιολόγησης των τεχνικών και λειτουργικών χαρακτηριστικών του αυτόνομου φωτιστικού Led. Ειδικότερα η εν λόγω μελέτη θα διαρθρώνεται ως ακολούθως:
 - xiv. Δεδομένα σχεδιασμού μελέτης,
 - xv. Επεξήγηση συντημήσεων,
 - xvi. Αναφορά τύπων υπολογισμού,
 - xvii. Ανάλυση υπολογισμού της απαιτούμενης μπαταρίας - επιλογή τεχνικών χαρακτηριστικών - χωρητικότητα - δυνατότητα αυτονομίας φωτιστικού,
 - xviii. Ανάλυση υπολογισμού του φωτοβολταϊκού πάνελ για τη θέση εγκατάστασης,
 - xix. Αναφορά στοιχείων επιλεγόμενων πηγών Led που ενσωματώνονται στο φωτιστικό (led light sources, τύπος, lm/w, αριθμός, Real lamp light intensity, Real lamp power, Real lamp efficiency)
- Το φωτιστικό θα συνοδεύεται με αναλυτικά εγχειρίδια:
 - xx. τεχνικών χαρακτηριστικών,
 - xxi. πολιτικό διάγραμμα,
 - xxii. οδηγιών λειτουργίας και χειρισμού συμπεριλαμβανομένων των συστημάτων αυτόματης μείωσης του φωτός αργά το βράδυ (λειτουργία οικονομίας) καθώς και προγραμματισμού του dimming,
 - xxiv. εγκατάστασης,
 - xxv. Οδηγίες για αντικατάσταση της μπαταρίας,
 - xxvi. αντιστοίχιση των πιθανών αιτιών δυσλειτουργίας με τρόπους ελέγχου και αντιμετώπισης.

iii. Τεχνικά χαρακτηριστικά φωτιστικού - ηλιακού συλλέκτη - μπαταρίας

Μέγιστη Συνολική Ισχύς (W)	≥10W
Πραγματική ένταση φωτός φωτιστικού	≥1.500 lm

Τα στοιχεία Led που απαρτίζουν την οπτική μονάδα του φωτιστικού, θα έχουν ωφέλιμο χρόνο ζωής τουλάχιστον 50.000 ώρες (Γ80-08 Reported), στο τέλος των οποίων η φωτεινή ροή τους δεν θα πρέπει να έχει υποβαθμιστεί πλέον του 30% (Γ80-08 / L70) για θερμοκρασία $T_s > 55 \text{ }^\circ\text{C}$	≥50.000 hrs
Ο ανωτέρω χρόνος ζωής και μείωσης φωτεινότητας θα πιστοποιείται από στοιχεία ΓΜ-80-08 του κατασκευαστή των Led τα οποία θα προσκομίζονται με την τεχνική προσφορά του διαγωνιζομένου. Led Chip CRI	≥70
Βαθμός Στεγανότητας	IP65
Αντοχή σε κρούση	IK08
Θέση μπαταρίας	Εντός του φωτοβολταϊκού, αποκλειόμενης της θέσης εντός του εδάφους
Τύπος μπαταρίας	Ερμητικά κλειστή, τεχνολογίας λιθίου >40AH
Χωρητικότητα μπαταρίας	≥40AH
Τύπος ηλιακού συλλέκτη	Μονοκρυσταλλικό φωτοβολταϊκό πλαίσιο πυριτίου
Ισχύς ηλιακού συλλέκτη	≥120 Wp

Τα ανωτέρω στοιχεία παρέχονται με τα εγχειρίδια κλπ του κατασκευαστή. Το φωτιστικό δεν θα είναι ιδιοκατασκευή, θα είναι δημοσιευμένο σε επίσημο κατάλογο (prospectus) του εργοστασίου κατασκευής με αναγραφόμενα τα χαρακτηριστικά του όπως ανωτέρω, ο οποίος θα εμπεριέχει τα προσφερόμενα φωτιστικά και θα αποδεικνύει ότι τα προσφερόμενα είδη είναι από τα κύρια είδη της δραστηριότητάς του.

iv. Πιστοποιήσεις που θα πρέπει να διαθέτει το φωτιστικό σώμα

- Δήλωση συμμόρφωσης ΕΕ – EU Declaration of Conformity του εργοστασίου κατασκευής,
- Δήλωση συμμόρφωσης κατά ROHS Declaration of ROHS Conformity (restriction of Hazardous Substances) του εργοστασίου κατασκευής,
- Ο κατασκευαστής του φωτιστικού θα διαθέτει πιστοποιητικό συμμόρφωσης συστημάτων, διαχείρισης ποιότητας EN/ISO 9001 και περιβαλλοντικής διαχείρισης EN/ISO 14001 ή άλλων ισοδυνάμων.

Οι ανωτέρω πιστοποιήσεις θα πρέπει να υποβάλλονται με την Τεχνική προσφορά του διαγωνιζομένου φορέα.

v. Υλικά κατασκευής φωτιστικού - ηλιακού συλλέκτη - μπαταρίας

Η φωτοβολταϊκή μονάδα θα είναι από μονοκρυσταλλικό φωτοβολταϊκό πλαίσιο πυριτίου, ιδιαίτερα καλαίσθητη και έξυπνα σχεδιασμένη.

Ο σκελετός του φωτιστικού θα συντίθεται από υψηλής θερμικής αγωγιμότητας αλουμίνιο, πλήρως ανακυκλώσιμο. Η σχεδίαση του σώματος θα πρέπει να εξασφαλίζει τη μηχανική αντοχή του φωτιστικού και την αναγκαία απαγωγή θερμότητας κατά τη λειτουργία του ενώ δεν επιτρέπεται η χρησιμοποίηση εξωτερικών ψηκτρών.

Το φωτιστικό και ο ηλιακός συλλέκτης τοποθετείται επί τηλεσκοπικού ιστού από χαλυβδοσωλήνα γαλβανισμένο εν θερμώ, με πλάκα έδρασης.

vi. Τεχνικά χαρακτηριστικά ιστού

Αποτελείται από δύο σωληνωτά τμήματα (το χαμηλότερο διατομής μεγαλύτερης του ανώτερου τμήματος με πάχος τοιχώματος τουλάχιστον 3 μμ.) συνολικού ύψους κατάλληλου για την θέση των πηγών φωτισμού (Led) σε ύψος 4,00 μ.

Τα δύο τμήματα θα είναι συγκολλημένα με περιφερειακή συγκόλληση.

Στη βάση του ιστού θα υπάρχει προσαρμοσμένη (μέσω συγκόλλησης) πλάκα έδρασης για τη στερέωση σε ακύρια.

Ο ιστός θα διαθέτει θυρίδα επισκεψιμότητας (στο εσωτερικό του) από το ίδιο υλικό, η οποία θα εφαρμόζει απόλυτα και δεν θα προεξέχει όταν κλείνει από τον ιστό. Θα ασφαλίσει δε μέσω κοχλία ασφαλείας.

vii. Δομικός σκελετός - υλικά κατασκευής ιστού

Το φωτιστικό τοποθετείται επί τηλεσκοπικού ιστού από χαλυβδοσωλήνα ύψους 4,00 [™] με πλάκα έδρασης Θα είναι κατασκευασμένος από χαλυβδοσωλήνα γαλβανισμένος εν θερμώ με πλάκα έδρασης.

Η προστασία των χαλυβδοσωλήνων θα επιτυγχάνεται με γαλβάνισμα εν θερμώ.

viii. Μελέτη διαστασιολόγησης του αυτόνομου φωτιστικού Led με φωτοβολταϊκό στοιχείο

Μελέτη διαστασιολόγησης του αυτόνομου φωτιστικού Led με φωτοβολταϊκό στοιχείο. (είτε στην Ελληνική είτε στην Αγγλική γλώσσα) του εργοστασίου κατασκευής.

Τα τεχνικά χαρακτηριστικά και λειτουργικά του αυτόνομου φωτιστικού Led με φωτοβολταϊκό στοιχείο όπως αναπτύσσονται στη μελέτη της υπηρεσίας αφορούν τα ελάχιστα αποδεκτά.

Η επιλογή τους θα πρέπει να λάβει υπ όψιν τη θέση των φωτιστικών σωμάτων **στο Δημοτικό Σχολείο και Νηπιαγωγείο Βουργαρελίου**. Για το λόγο αυτό οι διαγωνιζόμενοι φορείς θα πρέπει να υποβάλουν με το φάκελο τεχνικής προσφοράς μελέτη διαστασιολόγησης του Αυτόνομου φωτιστικού Led με φωτοβολταϊκό στοιχείο.

Ειδικότερα η εν λόγω μελέτη θα διαρθρώνεται ως ακολούθως:

- vii. Δεδομένα σχεδιασμού μελέτης,
- viii. Επεξήγηση συντημήσεων,
- ix. Αναφορά τύπων υπολογισμού,
- x. Ανάλυση υπολογισμού της απαιτούμενης μπαταρίας - επιλογή τεχνικών χαρακτηριστικών - χωρητικότητα - δυνατότητα αυτονομίας φωτιστικού,
- xi. Ανάλυση υπολογισμού του φωτοβολταϊκού πάνελ για τη θέση εγκατάστασης,
- xii. Αναφορά στοιχείων επιλεγόμενων πηγών Led που ενσωματώνονται στο φωτιστικό ((led light sources, τύπος, lm/w, αριθμός, Real lamp light intensity, Real lamp power, Real lamp efficiency).

ix. Αξία Προσφοράς

Στην τιμή μονάδας περιλαμβάνεται η προμήθεια σε θέση καλής λειτουργίας του αυτόνομου φωτιστικού (φωτιστικό, φωτοβολταϊκό στοιχείο, τα ειδικά υλικά - μικροϋλικά στήριξης, ιστός, βάση του ιστού, και βάση έδρασης, τα απαιτούμενα εργαλεία.

Συμπεριλαμβάνεται η αξία των συστημάτων αυτοματισμού για On/Off - νύχτα /ημέρα, αυτόματης μείωσης (λειτουργία οικονομίας) του φωτός αργά το βράδυ και δυνατότητα εξ απόστασης προγραμματισμού dimming (λειτουργία εξασθένισης) από το χρήστη αργά το βράδυ, και παρακολούθησης της κατάστασης των λειτουργιών του φωτιστικού, καθώς και η εκπαίδευση του προσωπικού του Δήμου.

Περιλαμβάνεται η φορτοεκφόρτωση και μεταφορά των φωτιστικών από τον χώρο αποθήκευσης έως τον χώρο τοποθέτησης. Τα ημερομίσθια και οι ασφαλιστικές εισφορές του εργατοτεχνικού προσωπικού που θα απασχοληθεί για την φορτοεκφόρτωση, μεταφορά, τοποθέτηση, έλεγχο ορθής εφαρμογής, των φωτιστικών, μετά των αντιστοίχων δαπανών εργατικών και υλικών και μικροϋλικών για την τοποθέτηση των φωτιστικών τη σύνδεση με το δίκτυο ισχυρών ρευμάτων, τις δοκιμές και τη θέση σε κατάσταση καλής λειτουργίας.

Περιλαμβάνονται όλες οι ειδικές κατασκευές, βοηθητικές της εγκατάστασης, και όλα τα μικροϋλικά που είναι απαραίτητα για την εγκατάσταση, π.χ. καλώδια όπως φαίνονται στις λεπτομέρειες, όπως επίσης και όλα τα υλικά για την σωστή εγκατάσταση και λειτουργία των φωτιστικών. Ειδικότερα περιλαμβάνεται η βάση έδρασης των φωτιστικών του εξωτερικού χώρου. Δεν συμπεριλαμβάνεται η εγκατάσταση του δικτύου των ισχυρών ρευμάτων.

Μονάδα Μέτρησης: Τεμάχιο

Αξία μονάδος: Δέκα χιλιάδες διακόσια (10.200,00) ευρώ

ΑΡΘΡΟ 3: Compact μονάδα επεξεργασίας λυμάτων ισοδύναμου πληθυσμού 24 ατόμων

Οι κάτωθι περιγραφές αφορούν τις ελάχιστες αποδεκτές χωρίς να αποκλείεται βελτιωμένη πρόσφορα ως προς τα τεχνικά, δομικά και λειτουργικά χαρακτηριστικά του εξοπλισμού, η οποία και λαμβάνεται υπ όψιν στην αξιολόγηση της προσφοράς

i. Περιγραφή - Λειτουργικά χαρακτηριστικά

Το Σύστημα βασίζεται στην τεχνολογία SBR (Sequential Batch Reactor), μέθοδος ενεργού ιλύος με κύριο χαρακτηριστικό το σύστημα διακεκομμένου αερισμού δεξαμενής. Είναι μονάδες κλειστού τύπου που διασπούν τις βλαβερές προσμίξεις των αστικών λυμάτων και τις μετατρέπουν σε νερό κατάλληλο για απόρριψη στο περιβάλλον.

ΠΕΡΙΓΡΑΦΗ ΔΕΞΑΜΕΝΩΝ

- A) 1^ο ΣΤΑΔΙΟ ΕΠΕΞΕΡΓΑΣΙΑΣ- ΠΡΩΤΟΒΑΘΜΙΑ ΚΑΘΙΖΗΣΗ - Δεξαμενή Υποδοχής λυμάτων - πρωτοβάθμιας καθίζηση αιωρούμενων στερεών σωματιδίων.
- B) 2^ο ΣΤΑΔΙΟ ΕΠΕΞΕΡΓΑΣΙΑΣ- Δεξαμενή αερόβιας επεξεργασίας
- Γ) 3^ο ΣΤΑΔΙΟ ΕΠΕΞΕΡΓΑΣΙΑΣ- Δευτεροβάθμια καθίζηση επεξεργασμένου νερού.

Τεχνικά χαρακτηριστικά

Όγκος δεξαμενής 1ου σταδίου επεξεργασίας:	Lt ≥3.000,00
Όγκος δεξαμενής 2ου και 3ου σταδίου επεξεργασίας:	Lt ≥ 2.500,00

ii. Απαιτούμενα Στοιχεία τεκμηρίωσης εξοπλισμού

Τα απαιτούμενα Στοιχεία τεκμηρίωσης που θα πρέπει να υποβάλλουν επί ποινή αποκλεισμού οι διαγωνιζόμενοι στο Φάκελο της Τεχνική Προσφοράς με την προσφορά τους είναι:

- **Τεχνική περιγραφή του εξοπλισμού** της Compact μονάδος επεξεργασίας λυμάτων και του δικτύου διάθεσης επεξεργασμένων λυμάτων, με ανάλυση των τεχνικών, ποιοτικών και λειτουργικών χαρακτηριστικών (υλικά, εξοπλισμός, διαστάσεις, λειτουργία κλπ).
- **Πλήρης σειρά σχεδίων** κάθε είδους του προς προμήθεια εξοπλισμού
 - ✓ Πλήρης σειρά σχεδίων του Compact βιολογικού (κάτοψη, τομή καθ ύψος)
 - ✓ Σχέδιο τομής καθ ύψος του δικτύου υπεδάφιας διάθεσης
- **Σχέδιο διάταξης εξοπλισμού προσφοράς (ΣΔΕΠ)**, ήτοι λεπτομερές σχέδιο χωροθέτησης του εξοπλισμού σε κατάλληλη κλίμακα, επιπέδου μελέτης εφαρμογής, το οποίο θα περιλαμβάνει:
 - ✓ Λεπτομερή χωροθέτηση της μονάδος και του δικτύου διάθεσης με διαστάσεις προσδιορισμού της ακριβούς θέσης τοποθέτησης από σταθερά σημεία,
 - ✓ Γεωμετρική αποτύπωση του περιγράμματος των δεξαμενών, της όδευσης του δικτύου υπεδάφιας διάθεσης και οδεύσεις των δικτύων ακαθάρτων του νέου δικτύου (δικτύου σύνδεσης της νέας εγκατάστασης του βιολογικού με την αποχέτευση του υφιστάμενου κτιρίου, το νέο δίκτυο διάθεσης κλπ).
 - ✓ Αποτύπωση των απαιτούμενων εκσκαφών για την εγκατάσταση του εξοπλισμού,
 - ✓ Κάθε σχέδιο λεπτομερειών (διατομή τάφρου του δικτύου διάθεσης επεξεργασμένων λυμάτων, κλπ) που θα προσδιορίζει τις εργασίες που περιλαμβάνονται στην προσφορά
 - ✓ Κάθε στοιχείο που προσδιορίζει το περιεχόμενο της προσφοράς και διευκολύνει την αξιολόγηση της τεχνικής προσφοράς

Το ΣΔΕΠ αποτελεί βασικό στοιχείο της προσφοράς των διαγωνιζομένων, παρουσιάζει την δυνατότητα τοποθέτησης του προτεινόμενου εξοπλισμού στον υφιστάμενο χώρο και την τελική διάταξη που θα έχει η εγκατάσταση του προτεινόμενου εξοπλισμού

▪ **Τεκμηρίωση των λειτουργικών απαιτήσεων του εξοπλισμού:**

Βεβαίωση του εργοστασίου κατασκευής της Compact μονάδος επεξεργασίας λυμάτων για την κάλυψη από την προτεινόμενη μονάδα των επιτρεπόμενων ορίων των ποιοτικών χαρακτηριστικών των εξερχομένων επεξεργασμένων λυμάτων με παράμετρο σχεδιασμού Ισοδύναμο Πληθυσμό 50 ατόμων, σύμφωνα με τις ισχύουσες διατάξεις.

- Πιστοποιητικά συμμόρφωσης συστήματος, διαχείρισης ποιότητας EN/ISO 9001 ή άλλου ισοδυνάμου, του εργοστασίου κατασκευής της Compact μονάδος επεξεργασίας λυμάτων εν ισχύ την ημερομηνία διεξαγωγής του διαγωνισμού στο πεδίο της επαγγελματικής τους δραστηριότητας. Δεν γίνονται δεκτές βεβαιώσεις επιτυχούς αξιολόγησης χωρίς την έκδοση πιστοποιητικού. Πλέον του πιστοποιητικού πρέπει να προσκομιστούν οι βεβαιώσεις για τις ετήσιες επιθεωρήσεις που τυχόν απαιτούνται.
- **Οι απαιτούμενες εγγυήσεις**
 - ✓ Εργοστασιακή εγγύηση τουλάχιστον πέντε (5) ετών για το δομικό μέρος των δεξαμενών
 - Εργοστασιακή εγγύηση καλής λειτουργίας τουλάχιστον ενός (1) έτους του μηχανολογικού εξοπλισμού (Διαχύτες, κλπ) της μονάδος του βιολογικού και δέσμευση για την κάλυψη οποιασδήποτε αστοχίας, αντικατάσταση ελαττωματικών μερών και αποκατάσταση της ασφαλούς λειτουργίας εντός του χρόνου της εγγύησης.
 - ✓ Εργοστασιακή εγγύηση καλής λειτουργίας τουλάχιστον ενός (1) έτους του ηλεκτρικού εξοπλισμού (Αντλίες παροχής αέρα κλπ) της μονάδος του βιολογικού και δέσμευση για την κάλυψη οποιασδήποτε αστοχίας, αντικατάσταση ελαττωματικών μερών και αποκατάσταση της ασφαλούς λειτουργίας εντός του χρόνου της εγγύησης.
 - ✓ Υπεύθυνη δήλωση του διαγωνιζομένου περί παροχής εγγύησης ύπαρξης και παροχής ανταλλακτικών του ηλεκτρομηχανολογικού εξοπλισμού για πέντε (5) έτη τουλάχιστον από την ημερομηνία λήξης του χρόνου εγγύησης καλής λειτουργίας.

Όλες οι εγγυήσεις θα αφορούν τα δυνατά έτη εγγύησης του εξοπλισμού και απευθύνονται στο Δήμο Κεντρικών Τζουμέρκων και θα αναγράφουν το διαγωνισμό.

iii. Δίκτυο διάθεσης επεξεργασμένων λυμάτων

Δίκτυο διάθεσης επεξεργασμένων λυμάτων στο έδαφος εντός χαντακιού διατομής πλάτους 1,50 μ βάθος 1,00 μ από το διαμορφωμένο έδαφος και μήκους 12,00 μ . Το δίκτυο θα αποτελείται από κατάλληλο διάτρητο σωλήνα διατομής Φ160.

iv. Αξία προσφοράς

Στην αξία της προσφοράς περιλαμβάνεται η προμήθεια και μεταφορά στη θέση εγκατάστασης της Compact μονάδα επεξεργασίας λυμάτων σύμφωνα με την εγκεκριμένη μελέτη, την τεχνική προσφορά, και το σχέδιο Διάταξης Εξοπλισμού Προσφοράς.

Περιλαμβάνεται η προμήθεια και μεταφορά στην θέση εγκατάστασης των απαιτούμενων υλικών κατασκευής του δικτύου, των υλικών επίχωσης καθώς και κάθε άλλου απαιτούμενου υλικού σύμφωνα με την εγκεκριμένη μελέτη, την τεχνική προσφορά, και το σχέδιο Διάταξης Εξοπλισμού Προσφοράς.

Περιλαμβάνονται:

- Οι αναγκαίες εκσκαφές, θεμελίωση και επίχωση της Compact μονάδος επεξεργασίας λυμάτων,
- Τα ημερομίσθια και οι ασφαλιστικές εισφορές του εργατοτεχνικού προσωπικού που θα απασχοληθεί για την φορτοεκφόρτωση, μεταφορά, και τοποθέτηση, μετά των αντιστοίχων δαπανών εργατικών και υλικών και μικροϋλικών για την τοποθέτηση της μονάδος τη σύνδεση με το δίκτυο αποχέτευσης του υφιστάμενου κτιρίου του πρώην Δημαρχείου Αγνάντων, το δίκτυο διάθεσης στο έδαφος, τις δοκιμές, τον έλεγχο ορθής εφαρμογής και τη θέση σε κατάσταση καλής λειτουργίας,
- Οι αναγκαίες εκσκαφές, μεταφορά των πλεοναζόντων προϊόντων εκσκαφής και επίχωση της τάφρου του δικτύου υπεδάφιας διάθεσης,
- Η σύνδεση του δικτύου διάθεσης με τη μονάδα,
- Οι εργοδοτικές και ασφαλιστικές εισφορές του εργατοτεχνικού προσωπικού για την κατασκευή του δικτύου σε θέση καλής λειτουργίας,
- Το σύνολο των απαιτούμενων εργασιών για την υλοποίηση για την σωστή εγκατάσταση και λειτουργία της μονάδος σε θέση καλής λειτουργίας, σύμφωνα με την εγκεκριμένη μελέτη, την τεχνική προσφορά, και το σχέδιο Διάταξης Εξοπλισμού Προσφοράς. Δεν συμπεριλαμβάνεται η εγκατάσταση του δικτύου των ισχυρών ρευμάτων από το κτήριο έως τη μονάδα,
- το σύνολο των απαιτούμενων εργασιών για την κατασκευή του δικτύου υπεδάφιας διάθεσης των επεξεργασμένων λυμάτων σε θέση καλής λειτουργίας σύμφωνα με την εγκεκριμένη μελέτη, την τεχνική προσφορά, και το σχέδιο Διάταξης Εξοπλισμού Προσφοράς,
- το σύνολο κάθε απαιτούμενης εργασίας ακόμη και αν δεν προβλέπεται από την εγκεκριμένη μελέτη, την τεχνική προσφορά, και το σχέδιο Διάταξης Εξοπλισμού Προσφοράς αλλά απαιτείται ή θα προκύψει κατά την εγκατάσταση του εξοπλισμού.

Μονάδα Μέτρησης: Τεμάχιο

Αξία μονάδος: Δέκα εννέα χιλιάδες πεντακόσια (19.500,00) ευρώ

Βουργαρέλι 03 / 12 / 2021
Ο Συντάκτης

ΔΗΜΗΤΡΙΟΣ ΧΑΤΖΗΘΕΟΛΟΓΟΥ
ΠΟΛΙΤΙΚΟΣ ΜΗΧΑΝΙΚΟΣ ΠΕ

Βουργαρέλι 03 / 12 / 2021
Θεωρήθηκε
Ο Προϊστάμενος



ΙΩΑΝΝΗΣ ΜΑΥΡΙΚΗΣ
ΗΛΕΚΤΡΟΛΟΓΟΣ ΜΗΧΑΝΙΚΟΣ ΤΕ



ΕΛΛΗΝΙΚΗ ΔΗΜΟΚΡΑΤΙΑ
ΠΕΡΙΦΕΡΕΙΑ ΗΠΕΙΡΟΥ
ΝΟΜΟΣ ΑΡΤΑΣ
ΔΗΜΟΣ ΚΕΝΤΡΙΚΩΝ ΤΖΟΥΜΕΡΚΩΝ
ΑΥΤΟΤΕΛΕΣ ΤΜΗΜΑ ΤΕΧΝΙΚΩΝ ΥΠΗΡΕΣΙΩΝ

ΠΡΑΞΗ: ΕΝΕΡΓΕΙΑΚΗ, ΑΙΣΘΗΤΙΚΗ ΚΑΙ ΛΕΙΤΟΥΡΓΙΚΗ
ΑΝΑΒΑΘΜΙΣΗ ΚΤΙΡΙΑΚΗΣ ΕΓΚΑΤΑΣΤΑΣΗΣ ΚΑΙ
ΑΥΛΙΟΥ ΧΩΡΟΥ ΠΡΩΤΟΒΑΘΜΙΑΣ ΕΚΠΑΙΔΕΥΣΗΣ
ΒΟΥΡΓΑΡΕΛΙΟΥ ΔΗΜΟΥ ΚΕΝΤΡΙΚΩΝ
ΤΖΟΥΜΕΡΚΩΝ

ΥΠΟΕΡΓΟ 2: ΠΡΟΜΗΘΕΙΑ ΕΞΟΠΛΙΣΜΟΥ ΠΕΡΙΒΑΛΛΟΝΤΙΚΗΣ
ΑΝΑΒΑΘΜΙΣΗΣ ΚΤΙΡΙΑΚΗΣ ΕΓΚΑΤΑΣΤΑΣΗΣ ΚΑΙ
ΑΥΛΕΙΟΥ ΧΩΡΟΥ ΠΡΩΤΟΒΑΘΜΙΑΣ ΕΚΠΑΙΔΕΥΣΗΣ
ΒΟΥΡΓΑΡΕΛΙΟΥ ΔΗΜΟΥ ΚΕΝΤΡΙΚΩΝ
ΤΖΟΥΜΕΡΚΩΝ

ΤΕΥΧΟΣ 4

ΓΕΝΙΚΗ ΣΥΓΓΡΑΦΗ ΥΠΟΧΡΕΩΣΕΩΝ

Περιεχόμενα	
ΑΡΘΡΟ 1 Αντικείμενο της προμήθειας.....	3
ΑΡΘΡΟ 2 Ισχύουσες διατάξεις.....	3
ΑΡΘΡΟ 3 Τρόπος εκτέλεσης της προμήθειας.....	3
ΑΡΘΡΟ 4 Ανακοίνωση αποτελέσματος- κατακύρωση αποτελέσματος.....	3
ΑΡΘΡΟ 5 Σύμβαση.....	4
ΑΡΘΡΟ 6 Εγγυήσεις συμμετοχής- καλής εκτέλεσης.....	4
ΑΡΘΡΟ 7 Χρόνος εγγύησης.....	5
ΑΡΘΡΟ 8 Τρόπος και χρόνος παράδοσης των υπό προμήθεια ειδών.....	5
ΑΡΘΡΟ 9 Παραλαβή των υπό προμήθεια ειδών.....	5
ΑΡΘΡΟ 10 Χρόνος παραλαβής των υπό προμήθεια ειδών.....	6
ΑΡΘΡΟ 11 Τρόπος πληρωμής - απαιτούμενα δικαιολογητικά για πληρωμή του αναδόχου.....	6
ΑΡΘΡΟ 12 Ποινικές ρητρες.....	6
ΑΡΘΡΟ 13 Πλημμελής προμήθεια - Έκπτωση αναδόχου.....	6
ΑΡΘΡΟ 14 Φόροι - τέλη - κρατήσεις.....	6
ΑΡΘΡΟ 15 Ατυχήματα-Ζημιές-Ασφάλιστρα και Αποζημιώσεις.....	6
ΑΡΘΡΟ 16 Ειδικές υποχρεώσεις αναδόχου.....	7
ΑΡΘΡΟ 17 Περιεχόμενα προσφορών.....	7

ΑΡΘΡΟ 1 ΑΝΤΙΚΕΙΜΕΝΟ ΤΗΣ ΠΡΟΜΗΘΕΙΑΣ

Το παρόν τεύχος της Γενικής Συγγραφής υποχρεώσεων (Γ.Σ.Υ.) αφορά τους γενικούς συμβατικούς όρους, βάσει των οποίων θα πρέπει να εκτελεστεί η προμήθεια, σε συνδυασμό με τους όρους των λοιπών συμβατικών τευχών.

ΑΡΘΡΟ 2 ΙΣΧΥΟΥΣΕΣ ΔΙΑΤΑΞΕΙΣ

Για την διενέργεια του παρόντος Διαγωνισμού και την εκτέλεση της προμήθειας ισχύουν:

- α. Ο Ν. 3463/2006 «Δημοτικός και Κοινοτικός Κώδικας» (ΦΕΚ τ. Α' 114/2006)
- β. Ο Ν. 3852/2010 «Νέα Αρχιτεκτονική της Αυτοδιοίκησης και της Αποκεντρωμένης Διοίκησης - Πρόγραμμα Καλλικράτης» (ΦΕΚ τ. Α 87/2010).
- γ. Ο Ν. 4412/2016 «Δημόσιες Συμβάσεις Έργων, Προμηθειών και Υπηρεσιών (προσαρμογή στις οδηγίες 2014/24/ΕΕ και 2014/25/ΕΕ)».

ΑΡΘΡΟ 3 ΤΡΟΠΟΣ ΕΚΤΕΛΕΣΗΣ ΤΗΣ ΠΡΟΜΗΘΕΙΑΣ

Η προμήθεια θα πραγματοποιηθεί με Ανοικτή Δημοπρασία συνοπτικού Διαγωνισμού του Άρθρου 117 του Ν.4412/2016 όπως τροποποιήθηκε και ισχύει σήμερα, με κριτήριο κατακύρωσης τη συμφερότερη από οικονομική άποψη προσφορά βάσει βέλτιστης σχέσης ποιότητας - τιμής

Δεκτές προσφορές θα γίνονται μόνο για τα σύνολο των ειδών.

Τα τεύχη δημοπράτησης, που αποτελούν τα συμβατικά στοιχεία της προμήθειας, είναι κατά σειρά ισχύος τα κατωτέρω:

- α) η διακήρυξη,
- β) Το τυποποιημένο έντυπο υπεύθυνης δήλωσης (ΤΕΥΔ),
- γ) η παρούσα γενική και ειδική συγγραφή υποχρεώσεων,
- δ) οι τεχνικές προδιαγραφές και τα σχέδια,
- ε) η τεχνική έκθεση,
- ζ) ο προϋπολογισμός,
- η) το τιμολόγιο μελέτης,
- θ) η προσφορά του προμηθευτή,

καθώς και η κείμενη νομοθεσία που διέπει τις προμήθειες.

ΑΡΘΡΟ 4 ΑΝΑΚΟΙΝΩΣΗ ΑΠΟΤΕΛΕΣΜΑΤΟΣ- ΚΑΤΑΚΥΡΩΣΗ ΑΠΟΤΕΛΕΣΜΑΤΟΣ

Μετά την αξιολόγηση των προσφορών, η αναθέτουσα αρχή ειδοποιεί εγγράφως τον προσφέροντα, στον οποίο πρόκειται να γίνει η κατακύρωση («προσωρινό ανάδοχο»), να υποβάλει εντός προθεσμίας δέκα (10) ημερών από την κοινοποίηση της πρόσκλησης, τα αποδεικτικά έγγραφα νομιμοποίησης, τα πρωτότυπα ή αντίγραφα που εκδίδονται, σύμφωνα με τις διατάξεις του Άρθρου 1 του ν. 4250/2014 (Α' 74) όλων των δικαιολογητικών για τη μη συνδρομή των λόγων αποκλεισμού.

Αν μετά την αποσφράγιση και κατά τον έλεγχο των ως άνω δικαιολογητικών διαπιστωθεί ότι δεν έχουν προσκομισθεί ή υπάρχουν ελλείψεις σε αυτά που υποβλήθηκαν, παρέχεται προθεσμία στον προσωρινό ανάδοχο να τα προσκομίσει ή να τα συμπληρώσει εντός πέντε (5) ημερών από την κοινοποίηση σχετικής έγγραφης, ειδοποίησής του. Η αναθέτουσα αρχή μπορεί αιτιολογημένα να παρατείνει την ως άνω προθεσμία κατ' ανώτατο όριο για δεκαπέντε (15) επιπλέον ημέρες.

Όσοι υπέβαλαν παραδεκτές προσφορές λαμβάνουν γνώση των παραπάνω δικαιολογητικών που κατατέθηκαν.

Η προσφορά του προσωρινού αναδόχου απορρίπτεται και η κατακύρωση γίνεται στον προσφέροντα που υπέβαλε την αμέσως επόμενη πλέον συμφέρουσα από οικονομική άποψη προσφορά, τηρουμένης της ανωτέρω διαδικασίας, εάν:

- I. κατά τον έλεγχο των παραπάνω δικαιολογητικών διαπιστωθεί ότι τα στοιχεία που δηλώθηκαν με το Τ.Ε.Υ.Δ., είναι ψευδή ή ανακριβή, ή

- II. δεν υποβληθούν στο προκαθορισμένο χρονικό διάστημα τα απαιτούμενα πρωτότυπα ή αντίγραφα των παραπάνω δικαιολογητικών ή
- III. από τα δικαιολογητικά που προσκομίσθηκαν νομίμως και εμπροθέσμως, δεν αποδεικνύονται οι όροι και οι προϋποθέσεις συμμετοχής σύμφωνα με τα άρθρα 2.2.3 (λόγοι αποκλεισμού) και 2.2.4 έως 2.2.8 (κριτήρια ποιοτικής επιλογής) της παρούσας,

Αν κανένας από τους προσφέροντες δεν υποβάλλει αληθή ή ακριβή δήλωση ή δεν προσκομίσει ένα ή περισσότερα από τα απαιτούμενα δικαιολογητικά ή δεν αποδείξει ότι πληροί τα κριτήρια ποιοτικής επιλογής σύμφωνα με τις παραγράφους 2.2.4 -2.2.8 της παρούσας διακήρυξης, η διαδικασία ματαιώνεται.

Η διαδικασία ελέγχου των παραπάνω δικαιολογητικών ολοκληρώνεται με τη σύνταξη πρακτικού την Επιτροπή του Διαγωνισμού και τη διαβίβαση του φακέλου στο αποφαινόμενο όργανο της αναθέτουσας αρχής για τη λήψη απόφασης είτε για την κατακύρωση της σύμβασης είτε για τη ματαίωση της διαδικασίας είτε για την απόρριψη της προσφοράς του προσωρινού αναδόχου. Επισημαίνεται ότι, η αρμόδια επιτροπή του διαγωνισμού, με αιτιολογημένη εισήγησή της, μπορεί να προτείνει την κατακύρωση της σύμβασης για ολόκληρη ή μεγαλύτερη ή μικρότερη ποσότητα κατά ποσοστό στα εκατό και ως εξής: Ποσοστό 15% στην περίπτωση της μεγαλύτερης ποσότητας και ποσοστό 50% στην περίπτωση μικρότερης ποσότητας. Για κατακύρωση μέρους της ποσότητας κάτω του καθοριζόμενου ως ανωτέρω ποσοστού, απαιτείται προηγούμενη αποδοχή από τον προσωρινό ανάδοχο.

Τα αποτελέσματα του ελέγχου των παραπάνω δικαιολογητικών και της εισήγησης της Επιτροπής επικυρώνονται με την απόφαση κατακύρωσης.

ΑΡΘΡΟ 5 ΣΥΜΒΑΣΗ

Δύναται η τροποποίηση της σύμβασης σύμφωνα με τα άρθρα 132 και 201 του Ν.4412/16 καθώς και οι οψιγενείς μεταβολές των ποσοτήτων σύμφωνα με το άρθρο 104 του Ν.4412/16.

Η σύμβαση συντάσσεται σύμφωνα με το άρθρο 105 του Ν.4412/16 και εφαρμόζονται τα άρθρα 200 έως 215 και 129 έως 133 του Ν.4412/2016.

ΑΡΘΡΟ 6 ΕΓΓΥΗΣΕΙΣ ΣΥΜΜΕΤΟΧΗΣ- ΚΑΛΗΣ ΕΚΤΕΛΕΣΗΣ

Δεν απαιτείται εγγύηση συμμετοχής στην διαδικασία κατάθεσης προσφορών.

Ο προμηθευτής στον οποίο έγινε η κατακύρωση της προμήθειας υποχρεούται να καταθέσει εγγύηση καλής εκτέλεσης των όρων της σύμβασης το ύψος της οποίας είναι 5% της συνολικής συμβατικής αξίας χωρίς τον ΦΠΑ, σύμφωνα με το άρθρο 72 του Ν.4412/16.

Οι εγγυήσεις, ανεξάρτητα από το όργανο που τις εκδίδει και τον τύπο που περιβάλλονται, πρέπει να αναφέρουν και τα οριζόμενα του Άρθρου 72, παρ. 3 & 4 του Ν.4412/16.

Η εγγύηση καλής εκτέλεσης παραμένει στην υπηρεσία όσο χρονικό διάστημα ορίζει η προσφορά του προμηθευτή ή απαιτεί η υπηρεσία για τον χρόνο εγγύησης καλής εκτέλεσης.

Οι εγγυητικές επιστολές καλής εκτέλεσης δεν επιστρέφονται πριν την ολοκλήρωση όλων των προβλεπόμενων από τη σύμβαση ελέγχων και τη σύνταξη των σχετικών πρωτοκόλλων, σύμφωνα με τα οριζόμενα στο άρθρο 71, στο άρθρο 72, παρ. 8 και στο άρθρο 209, παρ. 4 του Ν.4412/16.

Ο χρόνος ισχύος της εγγύησης καλής εκτέλεσης θα είναι μεγαλύτερος από τον συμβατικό χρόνο παράδοσης των υπό προμήθεια ειδών και ορίζεται πέντε έτη από την οριστική παραλαβή του συνόλου της προμήθειας, (σύμφωνα με τις διατάξεις του Άρθρου 72, παρ. 1 του Ν.4412/16).

ΑΡΘΡΟ 8 ΤΡΟΠΟΣ ΚΑΙ ΧΡΟΝΟΣ ΠΑΡΑΔΟΣΗΣ ΤΩΝ ΥΠΟ ΠΡΟΜΗΘΕΙΑ ΕΙΔΩΝ

Η συμβατική προθεσμία ολοκλήρωσης του αντικειμένου της παρούσας προμήθειας ορίζεται σε εκατόν ογδόντα (180) ημέρες από την υπογραφή της σύμβασης και θα ορίζεται σε αυτήν και σύμφωνα με το άρθρο 206 του Ν.4412/16. Η ολοκλήρωση του συμβατικού αντικειμένου θα επέλθει με την παράδοση και πλήρη εγκατάσταση των προς προμήθεια ειδών στην τελική τους θέση, όπως αυτή προβλέπεται στις σχετικές τεχνικές προδιαγραφές, στα σχέδια και στους λοιπούς όρους της μελέτης.

Ο προμηθευτής υποχρεούται να ειδοποιεί την υπηρεσία που εκτελεί την προμήθεια και την επιτροπή παραλαβής για την ημερομηνία που προτίθεται να παραδώσει και να εγκαταστήσει τα υπό προμήθεια είδη, τουλάχιστον πέντε (5) εργάσιμες ημέρες νωρίτερα και σύμφωνα με το άρθρο 206, παρ. 6 του Ν.4412/16.

- Μετά από την προσκόμιση και εγκατάσταση των υπό προμήθεια ειδών, ο προμηθευτής υποχρεούται να υποβάλλει στην Τεχνική Υπηρεσία αποδεικτικό, στο οποίο αναφέρεται η ημερομηνία προσκόμισης και εγκατάστασης, τα υπό προμήθεια είδη, η ποσότητα και ο αριθμός της σύμβασης σε εκτέλεση της οποίας

προσκομίστηκαν και σύμφωνα με το άρθρο 206, παρ. 7 του Ν.4412/16.

Μαζί με το προαναφερθέν αποδεικτικό, ο Ανάδοχος υποχρεούται να καταθέσει στην Τεχνική Υπηρεσία:

«Υπεύθυνη δήλωση» ότι, η εγκατάσταση των εξοπλισμών και των δαπέδων ασφαλείας έχει γίνει σύμφωνα με τα κατασκευαστικές οδηγίες και σχέδια του κατασκευαστή, κατά τα οριζόμενα στα ευρωπαϊκά πρότυπα ασφαλείας.. Εάν λήξει ο συμβατικός χρόνος παράδοσης χωρίς να υποβληθεί εγκαίρως αίτημα παράτασης ή εάν λήξει ο παραταθείς χρόνος χωρίς να παραδοθούν τα υπό προμήθεια είδη, ο προμηθευτής κηρύσσεται έκπτωτος, σύμφωνα με την παρ.5 του άρθρου 206 του Ν.4412/16.

Σε περίπτωση εκπρόθεσμης παράδοσης και εγκατάστασης των υπό προμήθεια ειδών ή αντικατάστασής τους μετά την λήξη του συμβατικού χρόνου, επιβάλλεται πρόστιμο 5% επί της συμβατικής αξίας της ποσότητας που παραδόθηκε και τοποθετήθηκε εκπρόθεσμα σύμφωνα με την παρ. 1 του Άρθρου 207 του Ν.4412/16.

Ο υπολογισμός του προστίμου για το χρονικό διάστημα καθυστέρησης για φόρτωση-παράδοση ή αντικατάσταση των υπό προμήθεια ειδών καθώς και η είσπραξη αυτού γίνεται σύμφωνα με τις διατάξεις των παρ. 2,3,4,5,6 του Άρθρου 207 του Ν.4412/16.

Γενικά, η παράδοση, η παραλαβή, οι κυρώσεις για εκπρόθεσμη παράδοση, ο ποιοτικός έλεγχος και οι λοιπές σχετικές λεπτομέρειες, θα εκτελεσθούν σύμφωνα με τα προβλεπόμενα στα άρθρα 206 έως 220 του Ν. 4412/2016.

ΑΡΘΡΟ 9 ΠΑΡΑΛΑΒΗ ΤΩΝ ΥΠΟ ΠΡΟΜΗΘΕΙΑ ΕΙΔΩΝ

Η παραλαβή των υπό προμήθεια ειδών πραγματοποιείται μέσα στον οριζόμενο από την σύμβαση χρόνο.

Η παραλαβή των υπό προμήθεια ειδών θα γίνει από επιτροπή παραλαβής που συγκροτείται σύμφωνα με το άρθρο 221, παρ. 5 του Ν.4412/16.

Κατά την διαδικασία παραλαβής διενεργείται ποιοτικός και ποσοτικός έλεγχος και καλείται να παραστεί, εφόσον το επιθυμεί, ο προμηθευτής, σύμφωνα με το άρθρο 208, παρ. 2 του Ν.4412/16 και η επιτροπή παραλαβής συντάσσει πρωτόκολλο οριστικής παραλαβής ή απόρριψης υλικών σύμφωνα με το άρθρο 208, παρ.3 του Ν.4412/16.

Αν η επιτροπή παραλαβής παραλάβει το υλικό με παρατηρήσεις, αναφέρει στο σχετικό πρωτόκολλο τις αποκλίσεις που παρουσιάζει αυτό από τους όρους της σύμβασης και διατυπώνει αιτιολογημένα τη γνώμη της για το ζήτημα, αν το υλικό είναι κατάλληλο ή όχι για την χρήση που προορίζεται, σύμφωνα με την παρ.4 του Άρθρου 208 του Ν.4412/16 και ακολουθείται η διαδικασία που ορίζεται στις παρ. 5,6,7,8,9 του Άρθρου 208 του Ν.4412/16.

ΑΡΘΡΟ 10 ΧΡΟΝΟΣ ΠΑΡΑΛΑΒΗΣ ΤΩΝ ΥΠΟ ΠΡΟΜΗΘΕΙΑ ΕΙΔΩΝ

Η παραλαβή των υπό προμήθεια ειδών καθώς και η έκδοση των σχετικών πρωτοκόλλων πραγματοποιείται μέσα στον οριζόμενο από την σύμβαση χρόνο, σύμφωνα με την παρ. 1 του Άρθρου 209 του Ν.4412/16.

Αν η παραλαβή των υπό προμήθεια ειδών και η σύνταξη του πρωτοκόλλου δεν πραγματοποιηθεί από την Επιτροπή Παραλαβής μέσα στον οριζόμενο από την σύμβαση χρόνο, θεωρείται ότι η παραλαβή συντελέστηκε αυτοδίκαια και ισχύει το άρθρο 209, παρ.3,4 του Ν.4412/16.

ΑΡΘΡΟ 11 ΤΡΟΠΟΣ ΠΛΗΡΩΜΗΣ - ΑΠΑΙΤΟΥΜΕΝΑ ΔΙΚΑΙΟΛΟΓΗΤΙΚΑ ΓΙΑ ΠΛΗΡΩΜΗ ΤΟΥ ΑΝΑΔΟΧΟΥ.

Η πληρωμή του αναδόχου θα γίνει με εξόφληση του 100% της συμβατικής αξίας, μετά την οριστική παραλαβή των υπό προμήθεια ειδών ή της υπηρεσίας, σύμφωνα με το άρθρο 200 του Ν.4412/2016. Τα απαιτούμενα δικαιολογητικά πληρωμής είναι τα προβλεπόμενα στο άρθρο 200 του Ν 4412/2016.

Για την πληρωμή θα προσκομίζεται σχετικό τιμολόγιο πληρωμής και τα δικαιολογητικά που απαιτούνται για την έκδοση χρηματικού εντάλματος πληρωμής.

Ο ανάδοχος υποχρεούται να καταθέσει το αποδεικτικό, θεωρημένο από τον επιβλέποντα, στο οποίο αναφέρεται η ημερομηνία προσκόμισης και εγκατάστασης, τα υπό προμήθεια είδη, η ποσότητα και ο αριθμός της σύμβασης σε εκτέλεση της οποίας προσκομίστηκαν τα υπό προμήθεια είδη.

ΑΡΘΡΟ 12 ΠΟΙΝΙΚΕΣ ΡΗΤΡΕΣ

Εφόσον υπάρξει αδικαιολόγητη υπέρβαση της συμβατικής προθεσμίας εκτέλεσης της προμήθειας μπορούν να επιβληθούν σε βάρος του αναδόχου ποινικές ρήτρες, σύμφωνα με το άρθρο 218 του Ν.4412/16.

ΑΡΘΡΟ 13 ΠΛΗΜΜΕΛΗΣ ΠΡΟΜΗΘΕΙΑ - ΕΚΠΤΩΣΗ ΑΝΑΔΟΧΟΥ

Εάν η προμήθεια δεν είναι σύμφωνη με τους όρους της σύμβασης ή εμφανίζει ελαττώματα ή κακοτεχνίες, τότε εφαρμόζονται οι διατάξεις που αναφέρονται στα άρθρα 203, 213 και 220 του Ν.4412/16.

ΑΡΘΡΟ 14 ΦΟΡΟΙ - ΤΕΛΗ - ΚΡΑΤΗΣΕΙΣ

Ο ανάδοχος υπόκειται σε όλους τους βάσει των κειμένων διατάξεων φόρους, τέλη και κρατήσεις, καθώς και με τα έξοδα δημοσίευσης της περίληψης διακήρυξης. Ο ΦΠΑ βαρύνει τον Δήμο.

ΑΡΘΡΟ 15 ΑΤΥΧΗΜΑΤΑ-ΖΗΜΙΕΣ-ΑΣΦΑΛΙΣΤΡΑ ΚΑΙ ΑΠΟΖΗΜΙΩΣΕΙΣ

Σε περίπτωση ατυχήματος, που θα προκληθεί με οποιοδήποτε τρόπο κατά την παράδοση, εγκατάσταση και χρήση των ειδών της προμήθειας, και θα οφείλεται σε πράξη ή παράλειψη του ίδιου, είτε του προσωπικού του, ευθύνεται απόλυτα και αποκλειστικά και υποχρεώνει να αποζημιώσει τον ή τους παθόντες για κάθε βλάβη που θα προκληθεί από το ατύχημα, ενώ είναι ο εξολοκλήρου υπεύθυνος αστικής και ποινικής ευθύνης για τα τυχόν προαναφερθέντα ατυχήματα και φθορές, σύμφωνα με το άρθρο 210 του Ν.4412/16.

Ο ανάδοχος ευθύνεται σε όλη τη διάρκεια ισχύος της σύμβασης για την πιστή τήρηση και εφαρμογή των όρων της μελέτης. Επίσης, θα πρέπει να λαμβάνει όλα τα απαραίτητα μέτρα ασφάλειας και υγιεινής των εργαζομένων του, με βάση την ισχύουσα νομοθεσία.

ΑΡΘΡΟ 16 ΕΙΔΙΚΕΣ ΥΠΟΧΡΕΩΣΕΙΣ ΑΝΑΔΟΧΟΥ

Τα προσφερόμενα είδη θα πρέπει να πληρούν τις τεχνικές προδιαγραφές της μελέτης.

Οι προσφερόμενες τιμές των υποψήφιων προμηθευτών δεν πρέπει να υπερβαίνουν τις τιμές του ενδεικτικού προϋπολογισμού.

Στα προσφερόμενα είδη η τιμή θα συμπεριλαμβάνει τα μεταφορικά και την εγκατάσταση του εξοπλισμού σε θέση καλής λειτουργίας.

ΑΡΘΡΟ 17 ΠΕΡΙΕΧΟΜΕΝΑ ΠΡΟΣΦΟΡΩΝ

Δεκτές προσφορές θα γίνονται μόνο για τα σύνολο των ειδών.

Η κάθε προσφορά θα συνοδεύεται από πλήρη τεχνική περιγραφή, προσπέκτους και ότι είναι απαραίτητο για την αξιολόγηση των προσφορών. Τα προσφερόμενα υλικά πρέπει να είναι σύμφωνα με τις τεχνικές προδιαγραφές.

Προτεινόμενες λύσεις που παρουσιάζουν ουσιώδεις αποκλίσεις στις διαστάσεις (περισσότερο από +10% και -10%) ή υστέρηση σε σχέση με τις τεχνικές προδιαγραφές σε βασικούς μηχανισμούς ή λειτουργικά χαρακτηριστικά απορρίπτονται. Επίσης, απορρίπτονται προσφορές με ασαφή ή ελλιπή τεχνικά στοιχεία.

Για τις ανάγκες της αξιολόγησης η Επιτροπή Διαγωνισμού έχει τη δυνατότητα να ζητήσει συμπληρωματικές διευκρινήσεις ή την προσκόμιση δειγμάτων των προσφερομένων υλικών καθώς και πρόσθετα τεχνικά στοιχεία.

Οι οικονομικοί φορείς οφείλουν να διαθέτουν εν ισχύ την ημερομηνία διεξαγωγής του διαγωνισμού:

Πιστοποιητικά συμμόρφωσης συστημάτων, διαχείρισης ποιότητας EN/ISO 9001, περιβαλλοντικής διαχείρισης EN/ISO 14001 ή άλλων ισοδυνάμων για την δραστηριότητά τους, τα οποία πρέπει να βρίσκεται σε ισχύ κατά την υποβολή της προσφοράς.

Υπό τους ίδιους όρους στις ενώσεις οικονομικών φορέων, όλοι οι οικονομικοί φορείς που συμμετέχουν στην ένωση πρέπει να διαθέτουν τα ανωτέρω πιστοποιητικά συμμόρφωσης.

Βουργαρέλι 03 / 12 / 2021

Ο Συντάκτης



ΔΗΜΗΤΡΙΟΣ ΧΑΤΖΗΘΕΟΛΟΓΟΥ
ΠΟΛΙΤΙΚΟΣ ΜΗΧΑΝΙΚΟΣ ΠΕ

Βουργαρέλι 03 / 12 / 2021

Θεωρήθηκε
Ο Προϊστάμενος



ΙΩΑΝΝΗΣ ΜΑΥΡΙΚΗΣ
ΗΛΕΚΤΡΟΛΟΓΟΣ ΜΗΧΑΝΙΚΟΣ ΤΕ



ΕΛΛΗΝΙΚΗ ΔΗΜΟΚΡΑΤΙΑ
ΠΕΡΙΦΕΡΕΙΑ ΗΠΕΙΡΟΥ
ΝΟΜΟΣ ΑΡΤΑΣ
ΔΗΜΟΣ ΚΕΝΤΡΙΚΩΝ ΤΖΟΥΜΕΡΚΩΝ
ΑΥΤΟΤΕΛΕΣ ΤΜΗΜΑ ΤΕΧΝΙΚΩΝ ΥΠΗΡΕΣΙΩΝ

ΠΡΑΞΗ: ΕΝΕΡΓΕΙΑΚΗ, ΑΙΣΘΗΤΙΚΗ ΚΑΙ ΛΕΙΤΟΥΡΓΙΚΗ
ΑΝΑΒΑΘΜΙΣΗ ΚΤΙΡΙΑΚΗΣ ΕΓΚΑΤΑΣΤΑΣΗΣ ΚΑΙ
ΑΥΛΙΟΥ ΧΩΡΟΥ ΠΡΩΤΟΒΑΘΜΙΑΣ ΕΚΠΑΙΔΕΥΣΗΣ
ΒΟΥΡΓΑΡΕΛΙΟΥ ΔΗΜΟΥ ΚΕΝΤΡΙΚΩΝ
ΤΖΟΥΜΕΡΚΩΝ

ΥΠΟΕΡΓΟ 2: ΠΡΟΜΗΘΕΙΑ ΕΞΟΠΛΙΣΜΟΥ ΠΕΡΙΒΑΛΛΟΝΤΙΚΗΣ
ΑΝΑΒΑΘΜΙΣΗΣ ΚΤΙΡΙΑΚΗΣ ΕΓΚΑΤΑΣΤΑΣΗΣ ΚΑΙ
ΑΥΛΕΙΟΥ ΧΩΡΟΥ ΠΡΩΤΟΒΑΘΜΙΑΣ ΕΚΠΑΙΔΕΥΣΗΣ
ΒΟΥΡΓΑΡΕΛΙΟΥ ΔΗΜΟΥ ΚΕΝΤΡΙΚΩΝ
ΤΖΟΥΜΕΡΚΩΝ

ΠΡΟΥΠΟΛΟΓΙΣΜΟΣ ΜΕΛΕΤΗΣ

A/A	Περιγραφή	Αριθμός Τιμολ.	Μονάδα Μέτρησης	Ποσότητα	Τιμή Μονάδας	Αξία
ΟΜΑΔΑ Α: ΦΩΤΙΣΜΟΣ ΜΕΙΩΜΕΝΗΣ & ΕΛΕΓΧΟΜΕΝΗΣ ΕΝΕΡΓΕΙΑΚΗΣ ΚΑΤΑΝΑΛΩΣΗΣ						
1	Φωτιστικό Led αλουμνίου επί ιστού 4,00 m	1	TEM	4	1.800,00	7.200,00
2	Αυτόνομο φωτιστικό Led με φωτοβολταϊκό στοιχείο	2	TEM	2	10.200,00	20.400,00
ΟΜΑΔΑ : ΒΙΟΛΟΓΙΚΗ ΕΠΕΞΕΡΓΑΣΙΑ ΚΑΙ ΔΙΑΘΕΣΗ ΕΠΕΞΕΡΓΑΣΜΕΝΩΝ ΛΥΜΑΤΩΝ						
3	Compact μονάδα επεξεργασίας λυμάτων ισοδύναμου πληθυσμού 24 ατόμων	3	TEM.	1	19.500,00	19.500,00
Συνολικός Προϋπολογισμός						47.100,00
Φ.Π.Α. 24%						11.304,00
Συνολική Δαπάνη						58.404,00

Βουργαρέλι 03 / 12 / 2021
Ο Συντάκτης

ΔΗΜΗΤΡΙΟΣ ΚΑΤΖΗΘΕΟΛΟΓΟΥ
ΠΟΛΙΤΙΚΟΣ ΜΗΧΑΝΙΚΟΣ ΠΕ

Βουργαρέλι 03 / 12 / 2021
Θεωρήθηκε
Ο Προϊστάμενος

ΓΙΩΑΝΝΗΣ ΜΑΥΡΙΚΗΣ
ΗΛΕΚΤΡΟΛΟΓΟΣ ΜΗΧΑΝΙΚΟΣ ΤΕ

A blue ink scribble or signature, possibly a stylized letter 'M' or a similar mark, located in the lower-left quadrant of the page.

Υπόδειγμα Οικονομικής Προσφοράς

**ΕΛΛΗΝΙΚΗ ΔΗΜΟΚΡΑΤΙΑ
ΠΕΡΙΦΕΡΕΙΑ ΗΠΕΙΡΟΥ
ΝΟΜΟΣ ΑΡΤΑΣ
ΔΗΜΟΣ ΚΕΝΤΡΙΚΩΝ ΤΖΟΥΜΕΡΚΩΝ
ΑΥΤΟΤΕΛΕΣ ΤΜΗΜΑ ΤΕΧΝΙΚΩΝ ΥΠΗΡΕΙΣΩΝ**

**ΠΡΑΞΗ: ΕΝΕΡΓΕΙΑΚΗ, ΑΙΣΘΗΤΙΚΗ ΚΑΙ ΛΕΙΤΟΥΡΓΙΚΗ
ΑΝΑΒΑΘΜΙΣΗ ΚΤΙΡΙΑΚΗΣ ΕΓΚΑΤΑΣΤΑΣΗΣ ΚΑΙ
ΑΥΛΙΟΥ ΧΩΡΟΥ ΠΡΩΤΟΒΑΘΜΙΑΣ ΕΚΠΑΙΔΕΥΣΗΣ
ΒΟΥΡΓΑΡΕΛΙΟΥ ΔΗΜΟΥ ΚΕΝΤΡΙΚΩΝ ΤΖΟΥΜΕΡΚΩΝ
ΥΠΟΕΡΓΟ : ΠΡΟΜΗΘΕΙΑ ΕΞΟΠΛΙΣΜΟΥ ΠΕΡΙΒΑΛΛΟΝΤΙΚΗΣ
ΑΝΑΒΑΘΜΙΣΗΣ ΚΤΙΡΙΑΚΗΣ ΕΓΚΑΤΑΣΤΑΣΗΣ ΚΑΙ
ΑΥΛΕΙΟΥ ΧΩΡΟΥ ΠΡΩΤΟΒΑΘΜΙΑΣ ΕΚΠΑΙΔΕΥΣΗΣ
ΒΟΥΡΓΑΡΕΛΙΟΥ ΔΗΜΟΥ ΚΕΝΤΡΙΚΩΝ ΤΖΟΥΜΕΡΚΩΝ**

ΠΡΟΫΠΟΛΟΓΙΣΜΟΣ ΟΙΚΟΝΟΜΙΚΗ ΠΡΟΣΦΟΡΑΣ

A/A	Περιγραφή	Αριθμός Τιμολ	Μονάδα Μέτρησης	Ποσότητα	Τιμή Μονάδας	Αξία
ΟΜΑΔΑ Α: ΦΩΤΙΣΜΟΣ ΜΕΙΩΜΕΝΗΣ & ΕΛΕΓΧΟΜΕΝΗΣ ΕΝΕΡΓΕΙΑΚΗΣ ΚΑΤΑΝΑΛΩΣΗΣ						
1	Φωτιστικό Led αλουμινίου επί ιστού 4,00 m	1	ΤΕΜ.	4		
2	Αυτόνομο φωτιστικό Led με φωτοβολταϊκό στοιχείο	2	ΤΕΜ.	2		
ΟΜΑΔΑ Β: ΒΙΟΛΟΓΙΚΗ ΕΠΕΞΕΡΓΑΣΙΑ ΚΑΙ ΔΙΑΘΕΣΗ ΕΠΕΞΕΡΓΑΣΜΕΝΩΝ ΛΥΜΑΤΩΝ						
3	Compact μονάδα επεξεργασίας λυμάτων ισοδύναμου πληθυσμού 24 ατόμων	3	ΤΕΜ.	1		
						Συνολικός Προϋπολογισμός
						Φ.Π.Α. 24%
						Συνολική Δαπάνη

Ολογράφως

Συνολικός Προϋπολογισμό άνευ Φ.Π.Α

.....
.....

..... .../.../2022

Ο ΠΡΟΣΦΕΡΩΝ