



ΕΛΛΗΝΙΚΗ ΔΗΜΟΚΡΑΤΙΑ
ΝΟΜΟΣ ΑΡΤΑΣ
ΔΗΜΟΣ ΚΕΝΤΡΙΚΩΝ ΤΖΟΥΜΕΡΚΩΝ

Δ/ΝΣΗ: Βουργαρέλι Άρτας
ΤΚ: 47045
ΤΗΛ: 26853 60225
Fax: 26850 22223

Βουργαρέλι 31-05-2021
Αριθ. Πρωτ. : 2380

ΠΕΡΙΛΗΨΗ ΔΙΑΚΗΡΥΞΗΣ ΣΥΝΟΠΤΙΚΟΥ ΔΙΑΓΩΝΙΣΜΟΥ

Ο Δήμος Κεντρικών Τζουμέρκων προκηρύσσει συνοπτικό διαγωνισμό κατά το άρθρο 117 του ν. 4412/2016 και με κριτήριο κατακύρωσης τη συμφερότερη από οικονομική άποψη προσφορά βάσει βέλτιστης σχέσης ποιότητας – τιμής σύμφωνα με τις διατάξεις των άρθρων 86 και 117 του Ν. 4412/2016 για την επιλογή αναδόχου για την υλοποίηση της προμήθειας: «Προμήθεια εξοπλισμού περιβαλλοντικής αναβάθμισης κτιριακής εγκατάστασης και αύλειου χώρου πρωτοβάθμιας εκπαίδευσης Βουργαρελίου Δήμου Κεντρικών Τζουμέρκων» συνολικού προϋπολογισμού 58.404,00€, σύμφωνα με την υπ' αριθμόν 32/2020 Μελέτη του Τμήματος Τεχνικών και Υπηρεσιών του Δήμου Κεντρικών Τζουμέρκων (CPV 42996000-4 Μηχανήματα επεξεργασίας λυμάτων - 34991000-0 Φωτιστικά σώματα υπαίθριων χώρων).

Η προμήθεια θα χρηματοδοτηθεί από το Πράσινο Ταμείο. Προκαταβολή δεν θα χορηγηθεί. Το αποτέλεσμα της δημοπρασίας θα εγκριθεί από την Οικονομική Επιτροπή.

Ο διαγωνισμός θα διεξαχθεί στις 14-06-2021, ημέρα Δευτέρα και ώρα 10:00πμ ενώπιον της οικείας επιτροπής (Δημαρχείο Βουργαρελίου, Βουργαρέλι Άρτας, ΤΚ 47045).

Οι ενδιαφερόμενοι μπορούν, μέχρι και πέντε εργάσιμες ημέρες πριν τον διαγωνισμό, να λάβουν γνώση των υπόλοιπων στοιχείων και υπαρχουσών μελετών, ερευνών κ.λ.π., στα γραφεία της αρχής που διεξάγει το διαγωνισμό κατά τις εργάσιμες ημέρες και ώρες. Μπορούν επίσης να λάβουν αντίγραφα αυτών με δαπάνες και φροντίδα τους.

Η αναθέτουσα αρχή αποστέλλει τα ζητηθέντα στοιχεία μέσω των Ελληνικών Ταχυδρομείων ή ιδιωτικών εταιρειών μεταφοράς αλληλογραφίας και χωρίς να φέρει ευθύνη για την έγκαιρη άφιξη τους στον ενδιαφερόμενο. Οι ενδιαφερόμενοι μπορούν να λαμβάνουν γνώση των τευχών και στην ιστοσελίδα του Δήμου Κεντρικών Τζουμέρκων (<http://www.dhmosktzoumerkwn.gr>).

Δικαίωμα συμμετοχής στη διαδικασία σύναψης της παρούσας σύμβασης έχουν φυσικά ή νομικά πρόσωπα και, σε περίπτωση ενώσεων οικονομικών φορέων, τα μέλη αυτών, που είναι εγκατεστημένα σε:

- α) κράτος-μέλος της Ένωσης,
- β) κράτος-μέλος του Ευρωπαϊκού Οικονομικού Χώρου (Ε.Ο.Χ.),
- γ) τρίτες χώρες που έχουν υπογράψει και κυρώσει τη ΣΔΣ, στο βαθμό που η υπό ανάθεση δημόσια σύμβαση καλύπτεται από τα Παραρτήματα 1, 2, 4 και 5 και τις γενικές σημειώσεις του σχετικού με την Ένωση Προσαρτήματος Ι της ως άνω Συμφωνίας, καθώς και
- δ) σε τρίτες χώρες που δεν εμπίπτουν στην περίπτωση γ' της παρούσας παραγράφου και έχουν συνάψει διμερείς ή πολυμερείς συμφωνίες με την Ένωση σε θέματα διαδικασιών ανάθεσης δημοσίων συμβάσεων.

2. Οι ενώσεις οικονομικών φορέων, συμπεριλαμβανομένων και των προσωρινών συμπράξεων, δεν απαιτείται να περιβληθούν συγκεκριμένη νομική μορφή για την υποβολή προσφοράς.

3. Στις περιπτώσεις υποβολής προσφοράς από ένωση οικονομικών φορέων, όλα τα μέλη της ευθύνονται έναντι της αναθέτουσας αρχής αλληλέγγυα και εις ολόκληρον.

Εγγυητική συμμετοχής δεν απαιτείται. Ο χρόνος ισχύος των προσφορών είναι έξι (6) μήνες.

Πληροφορίες στο τηλέφωνο 26853-60225, FAX επικοινωνίας 26850-22223, αρμόδιος υπάλληλος για επικοινωνία Ιωάννης Μαυρίκης. Το αποτέλεσμα της δημοπρασίας θα εγκριθεί από την Οικονομική Επιτροπή.

Ο ΔΗΜΑΡΧΟΣ

ΧΡΗΣΤΟΣ ΧΑΣΙΑΚΟΣ



ΕΛΛΗΝΙΚΗ ΔΗΜΟΚΡΑΤΙΑ
ΠΕΡΙΦΕΡΕΙΑ ΗΠΕΙΡΟΥ
ΝΟΜΟΣ ΑΡΤΑΣ
ΔΗΜΟΣ ΚΕΝΤΡΙΚΩΝ ΤΖΟΥΜΕΡΚΩΝ



ΔΙΑΚΗΡΥΞΗ

Συνοπτικού Διαγωνισμού του άρθρου 117 του Ν.4412/2016.

για την:

«ΠΡΟΜΗΘΕΙΑ ΕΞΟΠΛΙΣΜΟΥ ΠΕΡΙΒΑΛΛΟΝΤΙΚΗΣ ΑΝΑΒΑΘΜΙΣΗΣ ΚΤΙΡΙΑΚΗΣ ΕΓΚΑΤΑΣΤΑΣΗΣ ΚΑΙ ΑΥΛΕΙΟΥ ΧΩΡΟΥ
ΠΡΩΤΟΒΑΘΜΙΑΣ ΕΚΠΑΙΔΕΥΣΗΣ ΒΟΥΡΓΑΡΕΛΙΟΥ ΔΗΜΟΥ ΚΕΝΤΡΙΚΩΝ ΤΖΟΥΜΕΡΚΩΝ»

ΠΡΟΫΠΟΛΟΓΙΣΜΟΣ:	47.100,00 €
Πλέον ΦΠΑ 24%:	11.304,00 €
ΣΥΝΟΛΙΚΑ:	58.404,00 €

Κωδικοί CPV: 34991000-0, 42996000-4

Κριτήριο κατακύρωσης: η συμφερότερη από οικονομική άποψη προσφορά βάσει βέλτιστης σχέσης ποιότητας – τιμής σύμφωνα με τις διατάξεις των άρθρων 86 και 117 του Ν. 4412/2016

Αρ. Διακήρυξης: 2372/31-05-2021

Αριθμός πρωτοκόλλου:	
Αναθέτουσα Αρχή:	ΔΗΜΟΣ ΚΕΝΤΡΙΚΩΝ ΤΖΟΥΜΕΡΚΩΝ
Κωδικός NUTS:	EL541
Είδος Διαγωνισμού:	Συνοπτικός (ν. 4412/2016, αρ 117)
Αντικείμενο Διαγωνισμού	ΠΡΟΜΗΘΕΙΑ ΕΞΟΠΛΙΣΜΟΥ ΠΕΡΙΒΑΛΛΟΝΤΙΚΗΣ ΑΝΑΒΑΘΜΙΣΗΣ ΚΤΙΡΙΑΚΗΣ ΕΓΚΑΤΑΣΤΑΣΗΣ ΚΑΙ ΑΥΛΕΙΟΥ ΧΩΡΟΥ ΠΡΩΤΟΒΑΘΜΙΑΣ ΕΚΠΑΙΔΕΥΣΗΣ ΒΟΥΡΓΑΡΕΛΙΟΥ ΔΗΜΟΥ ΚΕΝΤΡΙΚΩΝ ΤΖΟΥΜΕΡΚΩΝ
Κωδικός CPV:	34991000-0 «Φωτιστικά σώματα υπαίθριων χώρων» 42996000-4 «Μηχανήματα επεξεργασίας λυμάτων»
Προϋπολογισμός:	47.100,00 € πλέον ΦΠΑ 24%
Χρηματοδότηση:	ΠΡΑΣΙΝΟ ΤΑΜΕΙΟ Κ.Α.: 70-7321.023
Κριτήριο ανάθεσης:	Πλέον συμφέρουσα από οικονομική άποψη προσφορά βάσει βέλτιστης τιμής
Καταληκτική ημερομηνία και ώρα υποβολής προσφορών:	14/06/2021, ημέρα Δευτέρα και ώρα 10:00πμ
Ημερομηνία αποσφράγισης προσφορών:	14/06/2021
Ημερομηνία καταχώρησης στο ΚΗΜΔΗΣ:	31/05/2021

1. ΑΝΑΘΕΤΟΥΣΑ ΑΡΧΗ ΚΑΙ ΑΝΤΙΚΕΙΜΕΝΟ ΣΥΜΒΑΣΗΣ	5
1.1 ΣΤΟΙΧΕΙΑ ΑΝΑΘΕΤΟΥΣΑΣ ΑΡΧΗΣ	5
1.2 ΣΤΟΙΧΕΙΑ ΔΙΑΔΙΚΑΣΙΑΣ-ΧΡΗΜΑΤΟΔΟΤΗΣΗ	5
1.3 ΣΥΝΟΠΤΙΚΗ ΠΕΡΙΓΡΑΦΗ ΦΥΣΙΚΟΥ ΚΑΙ ΟΙΚΟΝΟΜΙΚΟΥ ΑΝΤΙΚΕΙΜΕΝΟΥ ΤΗΣ ΣΥΜΒΑΣΗΣ.....	5
1.4 ΘΕΣΜΙΚΟ ΠΛΑΙΣΙΟ	6
1.5 ΠΡΟΘΕΣΜΙΑ ΠΑΡΑΛΑΒΗΣ ΠΡΟΣΦΟΡΩΝ ΚΑΙ ΔΙΕΝΕΡΓΕΙΑ ΔΙΑΓΩΝΙΣΜΟΥ	7
1.6 ΔΗΜΟΣΙΟΤΗΤΑ	7
1.7 ΑΡΧΕΣ ΕΦΑΡΜΟΖΟΜΕΝΕΣ ΣΤΗ ΔΙΑΔΙΚΑΣΙΑ ΣΥΝΑΨΗΣ.....	8
2. ΓΕΝΙΚΟΙ ΚΑΙ ΕΙΔΙΚΟΙ ΟΡΟΙ ΣΥΜΜΕΤΟΧΗΣ	9
2.1 ΓΕΝΙΚΕΣ ΠΛΗΡΟΦΟΡΙΕΣ	9
2.1.1 Έγγραφα της σύμβασης.....	9
2.1.2 Επικοινωνία - Πρόσβαση στα έγγραφα της Σύμβασης.....	9
2.1.3 Παροχή Διευκρινίσεων	9
2.1.4 Γλώσσα.....	10
2.1.5 Εγγυήσεις.....	10
2.2 ΔΙΚΑΙΩΜΑ ΣΥΜΜΕΤΟΧΗΣ - ΚΡΙΤΗΡΙΑ ΠΟΙΟΤΙΚΗΣ ΕΠΙΛΟΓΗΣ	11
2.2.1 Δικαίωμα συμμετοχής	11
2.2.2 Εγγύηση συμμετοχής	11
2.2.3 Λόγοι αποκλεισμού.....	11
2.2.4 Καταλληλότητα άσκησης επαγγελματικής δραστηριότητας	13
2.2.5 Οικονομική και χρηματοοικονομική επάρκεια	14
2.2.6 Τεχνική και επαγγελματική ικανότητα.....	14
2.2.7 Πρότυπα διασφάλισης ποιότητας και πρότυπα περιβαλλοντικής διαχείρισης	14
2.2.8 Στήριξη στην ικανότητα τρίτων	14
2.2.9 Κανόνες απόδειξης ποιοτικής επιλογής.....	14
2.3 ΚΡΙΤΗΡΙΑ ΑΝΑΘΕΣΗΣ.....	17
2.3.1 Κριτήριο ανάθεσης	17
2.4 ΚΑΤΑΡΤΙΣΗ - ΠΕΡΙΕΧΟΜΕΝΟ ΠΡΟΣΦΟΡΩΝ	17
2.4.1 Γενικοί όροι υποβολής προσφορών	17
2.4.2 Τρόπος υποβολής προσφορών	18
2.4.3 Περιεχόμενα Φακέλου «Δικαιολογητικά Συμμετοχής»	19
2.4.4 Φάκελος «Τεχνική Προσφορά»	19
2.4.5 Περιεχόμενα Φακέλου «Οικονομική Προσφορά» / Τρόπος σύνταξης και υποβολής οικονομικών προσφορών.....	21
2.4.6 Χρόνος ισχύος των προσφορών.....	22
2.4.7 Λόγοι απόρριψης προσφορών.....	22
3. ΔΙΕΝΕΡΓΕΙΑ ΔΙΑΔΙΚΑΣΙΑΣ - ΑΞΙΟΛΟΓΗΣΗ ΠΡΟΣΦΟΡΩΝ	23
3.1 ΑΠΟΣΦΡΑΓΙΣΗ ΚΑΙ ΑΞΙΟΛΟΓΗΣΗ ΠΡΟΣΦΟΡΩΝ	23
3.1.1 Κατάθεση, Παραλαβή, Αποσφράγιση και εξέταση των φακέλων προσφοράς.....	23
3.1.2 Αξιολόγηση προσφορών	23
3.2 ΠΡΟΣΚΛΗΣΗ ΥΠΟΒΟΛΗΣ ΔΙΚΑΙΟΛΟΓΗΤΙΚΩΝ ΚΑΤΑΚΥΡΩΣΗΣ - ΔΙΚΑΙΟΛΟΓΗΤΙΚΑ ΚΑΤΑΚΥΡΩΣΗΣ.....	24
3.3 ΚΑΤΑΚΥΡΩΣΗ - ΣΥΝΑΨΗ ΣΥΜΒΑΣΗΣ	25
3.4 ΕΝΣΤΑΣΕΙΣ	25
3.5 ΜΑΤΑΙΩΣΗ ΔΙΑΔΙΚΑΣΙΑΣ	25
4. ΟΡΟΙ ΕΚΤΕΛΕΣΗΣ ΤΗΣ ΣΥΜΒΑΣΗΣ	26
4.1 ΕΓΓΥΗΣΕΙΣ (ΚΑΛΗΣ ΕΚΤΕΛΕΣΗΣ, ΠΡΟΚΑΤΑΒΟΛΗΣ).....	26
4.2 ΣΥΜΒΑΤΙΚΟ ΠΛΑΙΣΙΟ - ΕΦΑΡΜΟΣΤΕΑ ΝΟΜΟΘΕΣΙΑ	26
4.3 ΌΡΟΙ ΕΚΤΕΛΕΣΗΣ ΤΗΣ ΣΥΜΒΑΣΗΣ.....	26
4.4 ΥΠΕΡΓΟΛΑΒΙΑ	26
4.5 ΤΡΟΠΟΠΟΙΗΣΗ ΣΥΜΒΑΣΗΣ ΚΑΤΑ ΤΗ ΔΙΑΡΚΕΙΑ ΤΗΣ	27
4.6 ΔΙΚΑΙΩΜΑ ΜΟΝΟΜΕΡΟΥΣ ΛΥΣΗΣ ΤΗΣ ΣΥΜΒΑΣΗΣ	27
5. ΕΙΔΙΚΟΙ ΟΡΟΙ ΕΚΤΕΛΕΣΗΣ ΤΗΣ ΣΥΜΒΑΣΗΣ	28
5.1 ΤΡΟΠΟΣ ΠΛΗΡΩΜΗΣ	28

5.2	ΚΗΡΥΞΗ ΟΙΚΟΝΟΜΙΚΟΥ ΦΟΡΕΑ ΕΚΠΤΩΤΟΥ - ΚΥΡΩΣΕΙΣ	28
5.3	ΔΙΟΙΚΗΤΙΚΕΣ ΠΡΟΣΦΥΓΕΣ ΚΑΤΑ ΤΗ ΔΙΑΔΙΚΑΣΙΑ ΕΚΤΕΛΕΣΗΣ ΤΩΝ ΣΥΜΒΑΣΕΩΝ	29
6.	ΕΙΔΙΚΟΙ ΟΡΟΙ ΕΚΤΕΛΕΣΗΣ	30
6.1	ΧΡΟΝΟΣ ΠΑΡΑΔΟΣΗΣ ΥΛΙΚΩΝ.....	30
6.2	ΠΑΡΑΛΑΒΗ ΥΛΙΚΩΝ - ΧΡΟΝΟΣ ΚΑΙ ΤΡΟΠΟΣ ΠΑΡΑΛΑΒΗΣ ΥΛΙΚΩΝ.....	30
6.3	ΕΙΔΙΚΟΙ ΟΡΟΙ ΝΑΥΛΩΣΗΣ – ΑΣΦΑΛΙΣΗΣ - ΑΝΑΚΟΙΝΩΣΗΣ ΦΟΡΤΩΣΗΣ ΚΑΙ ΠΟΙΟΤΙΚΟΥ ΕΛΕΓΧΟΥ ΣΤΟ ΕΞΩΤΕΡΙΚΟ.....	31
6.4	ΑΠΟΡΡΙΨΗ ΣΥΜΒΑΤΙΚΩΝ ΥΛΙΚΩΝ – ΑΝΤΙΚΑΤΑΣΤΑΣΗ	31
6.5	ΔΕΙΓΜΑΤΑ – ΔΕΙΓΜΑΤΟΛΗΨΙΑ – ΕΡΓΑΣΤΗΡΙΑΚΕΣ ΕΞΕΤΑΣΕΙΣ.....	31
6.6	ΕΓΓΥΗΜΕΝΗ ΛΕΙΤΟΥΡΓΙΑ ΠΡΟΜΗΘΕΙΑΣ.....	31
6.7	ΑΝΑΠΡΟΣΑΡΜΟΓΗ ΤΙΜΗΣ	32
ΠΑΡΑΡΤΗΜΑΤΑ		33
	ΠΑΡΑΡΤΗΜΑ Ι – ΑΝΑΛΥΤΙΚΗ ΠΕΡΙΓΡΑΦΗ ΦΥΣΙΚΟΥ ΚΑΙ ΟΙΚΟΝΟΜΙΚΟΥ ΑΝΤΙΚΕΙΜΕΝΟΥ ΤΗΣ ΣΥΜΒΑΣΗΣ.....	33

1. ΑΝΑΘΕΤΟΥΣΑ ΑΡΧΗ ΚΑΙ ΑΝΤΙΚΕΙΜΕΝΟ ΣΥΜΒΑΣΗΣ

1.1 ΣΤΟΙΧΕΙΑ ΑΝΑΘΕΤΟΥΣΑΣ ΑΡΧΗΣ

Επωνυμία	Δήμος Κεντρικών Τζουμέρκων
Ταχυδρομική διεύθυνση	Βουργαρέλι
Πόλη	Βουργαρέλι
Ταχυδρομικός Κωδικός	47045
Τηλέφωνο	2685360225
Ηλεκτρονικό Ταχυδρομείο	info@dhmosktzoumerkwn.gr
Αρμόδιος για πληροφορίες	ΤΜΗΜΑ ΤΕΧΝΙΚΩΝ ΥΠΗΡΕΣΙΩΝ ΒΟΥΡΓΑΡΕΛΙ ΑΡΤΑΣ, 47045 ΙΩΑΝΝΗΣ ΜΑΥΡΙΚΗΣ
Γενική Διεύθυνση στο διαδίκτυο (URL)	www.dhmosktzoumerkwn.gr/

Είδος Αναθέτουσας Αρχής

Η Αναθέτουσα Αρχή είναι Δήμος, αποτελεί μη Κεντρική Αναθέτουσα αρχή και ανήκει στην Γενική Κυβέρνηση (Υποτομέας ΟΤΑ).

Κύρια δραστηριότητα Α.Α.

Η κύρια δραστηριότητα της Αναθέτουσας Αρχής είναι Γενικές δημόσιες υπηρεσίες

Στοιχεία Επικοινωνίας

- Τα έγγραφα της σύμβασης είναι διαθέσιμα για ελεύθερη, πλήρη, άμεση & δωρεάν ηλεκτρονική πρόσβαση στην διεύθυνση (URL) : www.dhmosktzoumerkwn.gr/
- Πλήρης διακήρυξη θα αναρτηθεί στον δικτυακό τόπο: <https://diavgeia.gov.gr/f/ktzoumerka> και στη σελίδα αναζήτησης αιτημάτων και προκηρύξεων του Δήμου Κεντρικών Τζουμέρκων
- Οι ενδιαφερόμενοι μπορούν να επικοινωνούν για οποιαδήποτε σχετική πληροφορία κατά τις εργάσιμες ημέρες και ώρες με το Τμήμα Τεχνικών Υπηρεσιών του Δήμου Κεντρικών Τζουμέρκων στο τηλ. 2685360225 και στο email: info@dhmosktzoumerkwn.gr

1.2 ΣΤΟΙΧΕΙΑ ΔΙΑΔΙΚΑΣΙΑΣ-ΧΡΗΜΑΤΟΔΟΤΗΣΗ

Είδος διαδικασίας

Ο διαγωνισμός θα διεξαχθεί με συνοπτικό διαγωνισμό του άρθρου 117 του Ν.4412/2016 και υπό τις προϋποθέσεις του νόμου αυτού και τους ειδικότερους όρους παρούσας..

Χρηματοδότηση της σύμβασης

Η σύμβαση περιλαμβάνεται σαν υποέργο 2 στην Πράξη: «ΕΝΕΡΓΕΙΑΚΗ, ΑΙΣΘΗΤΙΚΗ ΚΑΙ ΛΕΙΤΟΥΡΓΙΚΗ ΑΝΑΒΑΘΜΙΣΗ ΚΤΙΡΙΑΚΗΣ ΕΓΚΑΤΑΣΤΑΣΗΣ ΚΑΙ ΑΥΛΕΙΟΥ ΧΩΡΟΥ ΠΡΩΤΟΒΑΘΜΙΑΣ ΕΚΠΑΙΔΕΥΣΗΣ ΒΟΥΡΓΑΡΕΛΙΟΥ ΔΗΜΟΥ ΚΕΝΤΡΙΚΩΝ ΤΖΟΥΜΕΡΚΩΝ» η οποία έχει ενταχθεί για χρηματοδότηση στο Χρηματοδοτικό Πρόγραμμα του Πράσινου Ταμείου «ΔΡΑΣΕΙΣ ΠΕΡΙΒΑΛΛΟΝΤΙΚΟΥ ΙΣΟΖΥΓΙΟΥ», στον Άξονα Προτεραιότητας 1 «Αστική Αναζωογόνηση 2016» του Χρηματοδοτικού Προγράμματος «ΔΡΑΣΕΙΣ ΠΕΡΙΒΑΛΛΟΝΤΙΚΟΥ ΙΣΟΖΥΓΙΟΥ» για το έτος 2016, σε συνέχεια της με αριθμ. πρωτ. 7035/02-12-2019 και κωδικό «ΠΕΡΙΒΑΛΛΟΝΤΙΚΟ ΙΣΟΖΥΓΙΟ-1-2016» Πρόσκλησης του Πράσινου Ταμείου με την με Αρ. Απόφαση 194/2.1. του Διοικητικού Συμβουλίου του Πράσινου Ταμείου.

Η δαπάνη για την εν σύμβαση βαρύνει την με Κ.Α.: 70-7321.023 σχετική πίστωση του προϋπολογισμού του οικονομικού έτους 2021 του Φορέα Δήμος Κεντρικών Τζουμέρκων.

1.3 ΣΥΝΟΠΤΙΚΗ ΠΕΡΙΓΡΑΦΗ ΦΥΣΙΚΟΥ ΚΑΙ ΟΙΚΟΝΟΜΙΚΟΥ ΑΝΤΙΚΕΙΜΕΝΟΥ ΤΗΣ ΣΥΜΒΑΣΗΣ

Αντικείμενο της σύμβασης είναι η αγορά από το ελεύθερο εμπόριο, η τοποθέτηση και εγκατάσταση φωτιστικών και compact μονάδος επεξεργασίας λυμάτων στον περιβάλλον χώρο του ακινήτου των εγκαταστάσεων πρωτοβάθμιας εκπαίδευσης Βουργαρελίου του Δήμου Κεντρικών Τζουμέρκων.

Το σύνολο των προς προμήθεια οργάνων και ο εξοπλισμός θα εναρμονίζονται με τις προδιαγραφές τις ισχύουσας νομοθεσίας

Τα προς προμήθεια είδη κατατάσσονται στους ακόλουθους κωδικούς του Κοινού Λεξιλογίου δημοσίων συμβάσεων (CPV) :

34991000-0 «Φωτιστικά σώματα υπαίθριων χώρων»

42996000-4 «Μηχανήματα επεξεργασίας λυμάτων»

Προσφορές υποβάλλονται για το σύνολο όλων των ειδών (άρθρων)

Η εκτιμώμενη αξία της σύμβασης ανέρχεται στο ποσό των 58.404,00 € συμπεριλαμβανομένου ΦΠΑ 24 % (προϋπολογισμός χωρίς ΦΠΑ: € 47.100,00 € ΦΠΑ : 11.304,00 €)

Η διάρκεια της σύμβασης ορίζεται σε **εκατόν ογδόντα (180) ημέρες** .

Αναλυτική περιγραφή του φυσικού και οικονομικού αντικειμένου της σύμβασης δίδεται στα ΠΑΡΑΡΤΗΜΑΤΑ της παρούσας Διακήρυξης

Η σύμβαση θα ανατεθεί με συνοπτικό διαγωνισμό και κριτήριο την πλέον συμφέρουσα από οικονομική άποψη προσφοράς, βάσει της βέλτιστης σχέσης ποιότητας – τιμής σύμφωνα με τις διατάξεις του Ν. 4412/2016

1.4 ΘΕΣΜΙΚΟ ΠΛΑΙΣΙΟ

Η ανάθεση και εκτέλεση της σύμβασης διέπεται από την κείμενη νομοθεσία και τις κατ' εξουσιοδότηση αυτής εκδοθείσες κανονιστικές πράξεις, όπως ισχύουν και ιδίως:

- (1) του ν. 4412/2016 (Α' 147) "Δημόσιες Συμβάσεις Έργων, Προμηθειών και Υπηρεσιών (προσαρμογή στις Οδηγίες 2014/24/ ΕΕ και 2014/25/ΕΕ)"
- (2) του ν. 4314/2014 (Α' 265) "Α) Για τη διαχείριση, τον έλεγχο και την εφαρμογή αναπτυξιακών παρεμβάσεων για την προγραμματική περίοδο 2014–2020, Β) Ενσωμάτωση της Οδηγίας 2012/17 του Ευρωπαϊκού Κοινοβουλίου και του Συμβουλίου της 13ης Ιουνίου 2012 (ΕΕ L 156/16.6.2012) στο ελληνικό δίκαιο, τροποποίηση του ν. 3419/2005 (Α' 297) και άλλες διατάξεις" και του ν. 3614/2007 (Α' 267) «Διαχείριση, έλεγχος και εφαρμογή αναπτυξιακών παρεμβάσεων για την προγραμματική περίοδο 2007 -2013»,
- (3) του ν. 4270/2014 (Α' 143) «Αρχές δημοσιονομικής διαχείρισης και εποπτείας (ενσωμάτωση της Οδηγίας 2011/85/ΕΕ) – δημόσιο λογιστικό και άλλες διατάξεις»,
- (4) του ν. 4250/2014 (Α' 74) «Διοικητικές Απλουστεύσεις - Καταργήσεις, Συγχωνεύσεις Νομικών Προσώπων και Υπηρεσιών του Δημοσίου Τομέα-Τροποποίηση Διατάξεων του π.δ. 318/1992 (Α'161) και λοιπές ρυθμίσεις» και ειδικότερα τις διατάξεις του άρθρου 1,
- (5) της παρ. Ζ του Ν. 4152/2013 (Α' 107) «Προσαρμογή της ελληνικής νομοθεσίας στην Οδηγία 2011/7 της 16.2.2011 για την καταπολέμηση των καθυστερήσεων πληρωμών στις εμπορικές συναλλαγές»,
- (6) του ν. 4129/2013 (Α' 52) «Κύρωση του Κώδικα Νόμων για το Ελεγκτικό Συνέδριο»
- (7) του άρθρου 26 του ν.4024/2011 (Α 226) «Συγκρότηση συλλογικών οργάνων της διοίκησης και ορισμός των μελών τους με κλήρωση»,
- (8) του ν. 4013/2011 (Α' 204) «Σύσταση ενιαίας Ανεξάρτητης Αρχής Δημοσίων Συμβάσεων και Κεντρικού Ηλεκτρονικού Μητρώου Δημοσίων Συμβάσεων...»,
- (9) του ν. 3861/2010 (Α' 112) «Ενίσχυση της διαφάνειας με την υποχρεωτική ανάρτηση νόμων και πράξεων των κυβερνητικών, διοικητικών και αυτοδιοικητικών οργάνων στο διαδίκτυο "Πρόγραμμα Διαύγεια" και άλλες διατάξεις",
- (10) του άρθρου 23 της απόφασης με αριθμ. 11389/1993 (Β' 185) του Υπουργού Εσωτερικών
- (11) του ν. 2859/2000 (Α' 248) «Κύρωση Κώδικα Φόρου Προστιθέμενης Αξίας»,
- (12) του ν.2690/1999 (Α' 45) "Κύρωση του Κώδικα Διοικητικής Διαδικασίας και άλλες διατάξεις" και ιδίως των άρθρων 7 και 13 έως 15,
- (13) του ν. 2121/1993 (Α' 25) "Πνευματική Ιδιοκτησία, Συγγενικά Δικαιώματα και Πολιτιστικά Θέματα",
- (14) του π.δ 28/2015 (Α' 34) "Κωδικοποίηση διατάξεων για την πρόσβαση σε δημόσια έγγραφα και στοιχεία",
- (15) του π.δ. 80/2016 (Α' 145) "Ανάληψη υποχρεώσεων από τους Διατάκτες"
- (16) της με αρ. 57654/22.05.2017 (ΦΕΚ 1781/23.05.2017 τεύχος Β') Απόφασης του Υπ. Οικονομίας & Ανάπτυξης «Ρύθμιση ειδικότερων θεμάτων λειτουργίας και διαχείρισης του Κεντρικού Ηλεκτρονικού Μητρώου Δημοσίων Συμβάσεων (ΚΗΜΔΗΣ) του Υπουργείου Οικονομίας και Ανάπτυξης

- (17) των σε εκτέλεση των ανωτέρω νόμων εκδοθεισών κανονιστικών πράξεων, των λοιπών διατάξεων που αναφέρονται ρητά ή απορρέουν από τα οριζόμενα στα συμβατικά τεύχη της παρούσας, καθώς και του συνόλου των διατάξεων του ασφαλιστικού, εργατικού, κοινωνικού, περιβαλλοντικού και φορολογικού δικαίου που διέπει την ανάθεση και εκτέλεση της παρούσας σύμβασης, έστω και αν δεν αναφέρονται ρητά παραπάνω.
- (18) Τις διατάξεις της ΚΥΑ οικ.25595/26.07.2017 (ΦΕΚ 2658/28.07.2017 τεύχος Β') παροχή οδηγιών για την κατάρτιση του προϋπολογισμού των Δήμων, οικονομικού έτους 2018 – τροποποίηση της υπ' αριθμ. 7028/2004 (Β'253) απόφασης
- (19) Την υπ' αριθμ. 194/2.1. Απόφαση του Διοικητικού Συμβουλίου του Πράσινου Ταμείου εγκρίθηκε η ένταξη της Πράξης: «Ενεργειακή, αισθητική και λειτουργική αναβάθμιση κτιριακής εγκατάστασης και αύλειου χώρου πρωτοβάθμιας εκπαίδευσης Βουργαρελίου Δήμου Κεντρικών Τζουμέρκων, προϋπολογισμού 229.128,55€, στον Άξονα Προτεραιότητας 1 «Αστική Αναζωογόνηση 2016» του Χρηματοδοτικού Προγράμματος «ΔΡΑΣΕΙΣ ΠΕΡΙΒΑΛΛΟΝΤΙΚΟΥ ΙΣΟΖΥΓΙΟΥ» για το έτος 2016, σε συνέχεια της με αριθμ. πρωτ. 7035/02-12-2019 και κωδικό «ΠΕΡΙΒΑΛΛΟΝΤΙΚΟ ΙΣΟΖΥΓΙΟ-1-2016» Πρόσκλησης του Πράσινου Ταμείου
- (20) Την με αρ. 32/2020 Μελέτη η οποία αποτελεί αναπόσπαστο μέρος της παρούσας
- (21) Την υπ' αριθμ. 89/2021 απόφαση της Οικονομικής Επιτροπής του Δήμου Κεντρικών Τζουμέρκων περί συγκρότησης επιτροπής διενέργειας της προμήθειας του τίτλου
- (22) Την με αριθ. πρωτ.: 88/19-05-2021 απόφαση ανάληψης υποχρέωσης της Οικονομικής Υπηρεσίας με αρ. ΑΑΥ: A-272
- (23) Την υπ' αριθμ. 88/2021 απόφαση της Οικονομικής Επιτροπής του Δήμου Κεντρικών Τζουμέρκων για την έγκριση της με αρ. 32/2020 μελέτης (τεχνικών προδιαγραφών) και τον καθορισμό όρων διενέργειας διαγωνισμού της προμήθειας.
- (24) Τις σχετικές με το αντικείμενο της παρούσης, προδιαγραφές, πρότυπα, πιστοποιήσεις όπως αναφέρονται διεξοδικά στην με αρ. 32/2020 Μελέτη του Δήμου Κεντρικών Τζουμέρκων.

1.5 ΠΡΟΘΕΣΜΙΑ ΠΑΡΑΛΑΒΗΣ ΠΡΟΣΦΟΡΩΝ ΚΑΙ ΔΙΕΝΕΡΓΕΙΑ ΔΙΑΓΩΝΙΣΜΟΥ

Ο διαγωνισμός θα διενεργηθεί στα γραφεία του Δήμου Κεντρικών Τζουμέρκων, στο Δημαρχείο στην Βουργαρέλι την Δευτέρα, 14-06-2021 και ώρα 10:00πμ (ημερομηνία και χρόνος διενέργειας του διαγωνισμού & έναρξη αποσφράγισης προσφορών), ενώπιον της αρμόδιας Επιτροπής Διαγωνισμού.

Η καταληκτική ημερομηνία παραλαβής των προσφορών είναι η ημερομηνία διενέργειας του διαγωνισμού, δηλαδή η Δευτέρα, 14-06-2021 και ώρα 10:00πμ.

Κατά το ανωτέρω διάστημα οι υποψήφιοι δύνανται να υποβάλλουν τις προσφορές τους αυτοπροσώπως ή μέσω νομίμως εξουσιοδοτημένου εκπροσώπου στην επιτροπή διενέργειας του διαγωνισμού, η οποία θα τις αποσφραγίσει. Επίσης, οι προσφορές με όλα τα απαραίτητα στοιχεία δύνανται να σταλούν ταχυδρομικά ή με άλλον τρόπο στο Δήμο μέχρι και την προηγούμενη εργάσιμη ημέρα της διεξαγωγής του διαγωνισμού και ώρα 14.00 μ.μ στη Διεύθυνση : Βουργαρέλι, Τμήμα Πρωτοκόλλου, Τ. Κ. 47045.

Μετά την παρέλευση της καταληκτικής ημερομηνίας και ώρας, δεν θα γίνεται αποδεκτή καμία προσφορά.

Μετά τη λήξη της παραλαβής προσφορών θα ξεκινήσει η διαδικασία αποσφράγισης, ενώπιον της Επιτροπής Διαγωνισμού.

Αν, για λόγους ανωτέρας βίας, δεν διενεργηθεί η αποσφράγιση κατά την ορισθείσα ημέρα, η αποσφράγιση και η καταληκτική ημερομηνία αντίστοιχα μετατίθενται σε οποιαδήποτε άλλη ημέρα, με απόφαση της Οικονομικής Επιτροπής. Η απόφαση αυτή κοινοποιείται εγγράφως, δέκα τουλάχιστον εργάσιμες ημέρες πριν τη νέα ημερομηνία, σε όσους οικονομικούς φορείς έλαβαν τα έγγραφα της σύμβασης, και αναρτάται στο ΚΗΜΔΗΣ και στην ιστοσελίδα του Δήμου. Αν και στη νέα αυτή ημερομηνία δεν καταστεί δυνατή η αποσφράγιση των προσφορών, μπορεί να ορισθεί και νέα ημερομηνία, εφαρμοζομένων κατά τα λοιπά των διατάξεων των δύο προηγούμενων εδαφίων.

1.6 ΔΗΜΟΣΙΟΤΗΤΑ

Το πλήρες κείμενο της παρούσας Διακήρυξης καταχωρήθηκε στο Κεντρικό Ηλεκτρονικό Μητρώο Δημοσίων Συμβάσεων (ΚΗΜΔΗΣ).

Η περίληψη της παρούσας Διακήρυξης όπως προβλέπεται στην περίπτωση 16 της παραγράφου 4 του άρθρου 2 του Ν. 3861/2010, αναρτήθηκε στο διαδίκτυο, στον ιστότοπο <http://et.diavgeia.gov.gr> (ΠΡΟΓΡΑΜΜΑ ΔΙΑΥΓΕΙΑ) και στον πίνακα ανακοινώσεων του Δήμου.

Η Διακήρυξη καταχωρήθηκε στο διαδίκτυο, στην ιστοσελίδα της αναθέτουσας αρχής, στη διεύθυνση (URL) : www.dhmosktzoumerkwn.gr/

1.7 ΑΡΧΕΣ ΕΦΑΡΜΟΖΟΜΕΝΕΣ ΣΤΗ ΔΙΑΔΙΚΑΣΙΑ ΣΥΝΑΨΗΣ

Οι οικονομικοί φορείς δεσμεύονται ότι:

- α) τηρούν και θα εξακολουθήσουν να τηρούν κατά την εκτέλεση της σύμβασης, εφόσον επιλεγούν, τις υποχρεώσεις τους που απορρέουν από τις διατάξεις της περιβαλλοντικής, κοινωνικοασφαλιστικής και εργατικής νομοθεσίας, που έχουν θεσπιστεί με το δίκαιο της Ένωσης, το εθνικό δίκαιο, συλλογικές συμβάσεις ή διεθνείς διατάξεις περιβαλλοντικού, κοινωνικού και εργατικού δικαίου, οι οποίες απαριθμούνται στο Παρ. Χ του Προσαρτήματος Α του ν. 4412/2016. Η τήρηση των εν λόγω υποχρεώσεων ελέγχεται και βεβαιώνεται από τα όργανα που επιβλέπουν την εκτέλεση των δημοσίων συμβάσεων και τις αρμόδιες δημόσιες αρχές και υπηρεσίες που ενεργούν εντός των ορίων της ευθύνης και της αρμοδιότητάς τους
- β) δεν θα ενεργήσουν αθέμιτα, παράνομα ή καταχρηστικά καθ' όλη τη διάρκεια της διαδικασίας ανάθεσης, αλλά και κατά το στάδιο εκτέλεσης της σύμβασης, εφόσον επιλεγούν
- γ) λαμβάνουν τα κατάλληλα μέτρα για να διαφυλάξουν την εμπιστευτικότητα των πληροφοριών που έχουν χαρακτηριστεί ως τέτοιες.

2. ΓΕΝΙΚΟΙ ΚΑΙ ΕΙΔΙΚΟΙ ΟΡΟΙ ΣΥΜΜΕΤΟΧΗΣ

2.1 ΓΕΝΙΚΕΣ ΠΛΗΡΟΦΟΡΙΕΣ

2.1.1 Έγγραφα της σύμβασης

Τα έγγραφα της παρούσας διαδικασίας σύναψης είναι τα ακόλουθα:

- η Περίληψη της Διακήρυξης, με ημερομηνία ανάρτησης στο πρόγραμμα «Διαύγεια»
- η παρούσα Διακήρυξη με τα Παραρτήματα που αποτελούν αναπόσπαστο μέρος αυτής
 - ΠΑΡΑΡΤΗΜΑ Ι – ΑΝΑΛΥΤΙΚΗ ΠΕΡΙΓΡΑΦΗ ΦΥΣΙΚΟΥ ΚΑΙ ΟΙΚΟΝΟΜΙΚΟΥ ΑΝΤΙΚΕΙΜΕΝΟΥ ΤΗΣ ΣΥΜΒΑΣΗΣ
 - ΠΑΡΑΡΤΗΜΑ ΙΙ – ΑΙΤΗΣΗ ΣΥΜΜΕΤΟΧΗΣ
 - ΠΑΡΑΡΤΗΜΑ ΙΙΙ – ΥΠΟΔΕΙΓΜΑ - ΠΙΝΑΚΑ ΣΥΜΜΟΡΦΩΣΗΣ
 - ΠΑΡΑΡΤΗΜΑ ΙV – ΥΠΟΔΕΙΓΜΑ ΟΙΚΟΝΟΜΙΚΗΣ ΠΡΟΣΦΟΡΑΣ
 - ΠΑΡΑΡΤΗΜΑ V - ΤΥΠΟΠΟΙΗΜΕΝΟ ΈΝΤΥΠΟ ΥΠΕΥΘΥΝΗΣ ΔΗΛΩΣΗΣ [ΤΕΥΔ]
 - ΠΑΡΑΡΤΗΜΑ VI Η η υπ' αριθμ. 32/2020 Μελέτη της Υπηρεσίας
 - ΠΑΡΑΡΤΗΜΑ VII – ΣΧΕΔΙΑ
- οι συμπληρωματικές πληροφορίες που τυχόν παρέχονται στο πλαίσιο της διαδικασίας, ιδίως σχετικά με τις προδιαγραφές και τα σχετικά δικαιολογητικά
- η οικονομική προσφορά
- το σχέδιο της σύμβασης με τα Παραρτήματά της

2.1.2 Επικοινωνία - Πρόσβαση στα έγγραφα της Σύμβασης

Τα τεύχη είναι διαθέσιμα ηλεκτρονικά στις ανωτέρω διευθύνσεις (βλ. παρ. 1.6.).

Οι ενδιαφερόμενοι μπορούν να υποβάλλουν ερωτήματα

είτε γραπτώς στη διεύθυνση

ΔΗΜΟΣ ΚΕΝΤΡΙΚΩΝ ΤΖΟΥΜΕΡΚΩΝ

Βουργαρέλι 47045, Νομός Άρτας

ΤΜΗΜΑ ΤΕΧΝΙΚΩΝ ΥΠΗΡΕΣΙΩΝ

είτε με ηλεκτρονικό ταχυδρομείο στην ηλεκτρονική διεύθυνση : info@dhmosktzoumerkwn.gr

Τα έγγραφα της σύμβασης διατίθενται στα γραφεία της αναθέτουσας αρχής κατά τις εργάσιμες ημέρες και ώρες. Για την παραλαβή των τευχών οι ενδιαφερόμενοι καταβάλλουν τη δαπάνη αναπαραγωγής τους, που ανέρχεται σε 30,00 ευρώ, εκτός αν ο ενδιαφερόμενος αναλάβει με δαπάνη και επιμέλειά του την αναπαραγωγή. Οι ενδιαφερόμενοι μπορούν να παραλάβουν τα παραπάνω στοιχεία και ταχυδρομικά, εφόσον τα ζητήσουν έγκαιρα και εμβάσουν, κατόπιν συνεννόησης με την αναθέτουσα αρχή, πέραν της αναφερομένης στο πρώτο εδάφιο δαπάνης και τη δαπάνη της ταχυδρομικής αποστολής τους. Η αναθέτουσα αρχή αποστέλλει τα ζητηθέντα στοιχεία μέσω των Ελληνικών Ταχυδρομείων ή ιδιωτικών εταιρειών μεταφοράς αλληλογραφίας και χωρίς να φέρει ευθύνη για την έγκαιρη άφιξη τους στον ενδιαφερόμενο.

2.1.3 Παροχή Διευκρινίσεων

Τα σχετικά αιτήματα παροχής διευκρινίσεων υποβάλλονται, **το αργότερο έξι (6) ημέρες πριν την καταληκτική ημερομηνία υποβολής προσφορών**

Η αναθέτουσα αρχή μπορεί να παρατείνει την προθεσμία παραλαβής των προσφορών, ούτως ώστε όλοι οι ενδιαφερόμενοι οικονομικοί φορείς να μπορούν να λάβουν γνώση όλων των αναγκαίων πληροφοριών για την κατάρτιση των προσφορών στις ακόλουθες περιπτώσεις:

α) Όταν, για οποιονδήποτε λόγο, πρόσθετες πληροφορίες, αν και ζητήθηκαν από τον οικονομικό φορέα έγκαιρα δεν έχουν παρασχεθεί το αργότερο δύο (2) ημέρες πριν από την προθεσμία που ορίζεται για την παραλαβή των προσφορών.

β) Όταν τα έγγραφα της σύμβασης υφίστανται σημαντικές αλλαγές.

Η διάρκεια της παράτασης θα είναι ανάλογη με τη σπουδαιότητα των πληροφοριών που ζητήθηκαν ή των αλλαγών.

Όταν οι πρόσθετες πληροφορίες δεν έχουν ζητηθεί έγκαιρα ή δεν έχουν σημασία για την προετοιμασία κατάλληλων προσφορών, δεν απαιτείται παράταση των προθεσμιών.

2.1.4 Γλώσσα

Τα έγγραφα της σύμβασης έχουν συνταχθεί στην ελληνική γλώσσα

Τυχόν ενστάσεις υποβάλλονται στην ελληνική γλώσσα.

Οι προσφορές και τα περιλαμβανόμενα σε αυτές στοιχεία συντάσσονται στην ελληνική γλώσσα ή συνοδεύονται από επίσημη μετάφρασή τους στην ελληνική γλώσσα.

Τα αποδεικτικά έγγραφα συντάσσονται στην ελληνική γλώσσα ή συνοδεύονται από επίσημη μετάφρασή τους στην ελληνική γλώσσα. Στα αλλοδαπά δημόσια έγγραφα και δικαιολογητικά εφαρμόζεται η Συνθήκη της Χάγης της 5.10.1961, που κυρώθηκε με το ν. 1497/1984 (Α' 188).

Ειδικά, τα αλλοδαπά ιδιωτικά έγγραφα μπορούν να συνοδεύονται από μετάφρασή τους στην ελληνική γλώσσα επικυρωμένη είτε από πρόσωπο αρμόδιο κατά τις διατάξεις της εθνικής νομοθεσίας είτε από πρόσωπο κατά νόμο αρμόδιο της χώρας στην οποία έχει συνταχθεί το έγγραφο

Ειδικότερα, όλα τα δημόσια έγγραφα που αφορούν αλλοδαπούς οικονομικούς φορείς και που θα κατατεθούν από τους προσφέροντες στην παρούσα διαδικασία, θα είναι νόμιμα επικυρωμένα από την αρμόδια αρχή της αλλοδαπής και θα φέρουν επικύρωση από δικηγόρο, σύμφωνα με τα οριζόμενα στο άρθρο 36 παρ. 2 β) του Κώδικα Δικηγόρων (Ν4194/2013), και η μετάφραση των εν λόγω εγγράφων μπορεί να γίνει είτε από τη μεταφραστική υπηρεσία του ΥΠ.ΕΞ., είτε από το αρμόδιο προξενείο, είτε από δικηγόρο κατά την έννοια των άρθρων 454 του Κ.Πολ.Δ., και 36 παρ. 2 γ) του Κώδικα Δικηγόρων (Ν4194/2013), είτε από ορκωτό μεταφραστή της χώρας προέλευσης, αν υφίσταται στη χώρα αυτή τέτοια υπηρεσία.

Επιτρέπεται αντίστοιχα η κατάθεση οιασδήποτε δημόσιου εγγράφου και δικαιολογητικού που αφορά αλλοδαπή Επιχείρηση με τη μορφή επικυρωμένης φωτοτυπίας προερχόμενης είτε από το νόμιμο επικυρωμένο έγγραφο από το αρμόδιο Προξενείο της χώρας του προσφέροντος, είτε από το πρωτότυπο έγγραφο με την σφραγίδα "Apostile" σύμφωνα με την συνθήκη της Χάγης της 05-10-61. Η επικύρωση αυτή πρέπει να έχει γίνει από δικηγόρο κατά την έννοια των άρθρων 454 του Κ.Π.Δ. και 53, 36 παρ. 2 γ) του Κώδικα περί Δικηγόρων.

Ενημερωτικά και τεχνικά φυλλάδια και άλλα έντυπα -εταιρικά ή μη- με ειδικό τεχνικό περιεχόμενο μπορούν να υποβάλλονται και στην αγγλική γλώσσα, χωρίς να συνοδεύονται από μετάφραση στην ελληνική.

Κάθε μορφής επικοινωνία με την αναθέτουσα αρχή, καθώς και μεταξύ αυτής και του αναδόχου, θα γίνονται υποχρεωτικά στην ελληνική γλώσσα.

2.1.5 Εγγυήσεις

Οι εγγυητικές επιστολές εκδίδονται από πιστωτικά ιδρύματα που λειτουργούν νόμιμα στα κράτη - μέλη της Ένωσης ή του Ευρωπαϊκού Οικονομικού Χώρου ή στα κράτη-μέρη της ΣΔΣ και έχουν, σύμφωνα με τις ισχύουσες διατάξεις, το δικαίωμα αυτό. Μπορούν, επίσης, να εκδίδονται από το Ε.Τ.Α.Α. - Τ.Σ.Μ.Ε.Δ.Ε. ή να παρέχονται με γραμμάτιο του Ταμείου Παρακαταθηκών και Δανείων με παρακατάθεση σε αυτό του αντίστοιχου χρηματικού ποσού. Αν συσταθεί παρακαταθήκη με γραμμάτιο παρακατάθεσης χρεογράφων στο Ταμείο Παρακαταθηκών και Δανείων, τα τοκομερίδια ή μερίσματα που λήγουν κατά τη διάρκεια της εγγύησης επιστρέφονται μετά τη λήξη τους στον υπέρ ου η εγγύηση οικονομικό φορέα.

Οι εγγυητικές επιστολές εκδίδονται κατ' επιλογή των οικονομικών φορέων από έναν ή περισσότερους εκδότες της παραπάνω παραγράφου.

Οι εγγυήσεις αυτές περιλαμβάνουν κατ' ελάχιστον τα ακόλουθα στοιχεία: α) την ημερομηνία έκδοσης, β) τον εκδότη, γ) την αναθέτουσα αρχή προς την οποία απευθύνονται, δ) τον αριθμό της εγγύησης, ε) το ποσό που καλύπτει η εγγύηση, στ) την πλήρη επωνυμία, τον Α.Φ.Μ. και τη διεύθυνση του οικονομικού φορέα υπέρ του οποίου εκδίδεται η εγγύηση (στην περίπτωση ένωσης αναγράφονται όλα τα παραπάνω για κάθε μέλος της ένωσης), ζ) τους όρους ότι: αα) η εγγύηση παρέχεται ανέκκλητα και ανεπιφύλακτα, ο δε εκδότης παραιτείται του δικαιώματος της διαιρέσεως και της διζήσεως, και ββ) ότι σε περίπτωση κατάπτωσης αυτής, το ποσό της κατάπτωσης υπόκειται στο εκάστοτε ισχύον τέλος χαρτοσήμου, η) τα στοιχεία της σχετικής διακήρυξης και την καταληκτική ημερομηνία υποβολής προσφορών του διαγωνισμού, θ) την ημερομηνία λήξης ή τον χρόνο ισχύος της εγγύησης, ι) την ανάληψη υποχρέωσης από τον εκδότη της εγγύησης να καταβάλει το ποσό της εγγύησης ολικά ή μερικά εντός πέντε (5) ημερών μετά από απλή έγγραφη ειδοποίηση εκείνου προς τον οποίο απευθύνεται και ια) στην περίπτωση των εγγυήσεων καλής εκτέλεσης και προκαταβολής, τον αριθμό και τον τίτλο της σχετικής σύμβασης.

Η αναθέτουσα αρχή επικοινωνεί με τους εκδότες των εγγυητικών επιστολών προκειμένου να διαπιστώσει την εγκυρότητά τους.

2.2 ΔΙΚΑΙΩΜΑ ΣΥΜΜΕΤΟΧΗΣ - ΚΡΙΤΗΡΙΑ ΠΟΙΟΤΙΚΗΣ ΕΠΙΛΟΓΗΣ

2.2.1 Δικαίωμα συμμετοχής

1. Δικαίωμα συμμετοχής στη διαδικασία σύναψης της παρούσας σύμβασης έχουν φυσικά ή νομικά πρόσωπα και, σε περίπτωση ενώσεων οικονομικών φορέων, τα μέλη αυτών, που είναι εγκατεστημένα σε:

- α) κράτος-μέλος της Ένωσης,
- β) κράτος-μέλος του Ευρωπαϊκού Οικονομικού Χώρου (Ε.Ο.Χ.),
- γ) τρίτες χώρες που έχουν υπογράψει και κυρώσει τη ΣΔΣ, στο βαθμό που η υπό ανάθεση δημόσια σύμβαση καλύπτεται από τα Παραρτήματα 1, 2, 4 και 5 και τις γενικές σημειώσεις του σχετικού με την Ένωση Προσαρτήματος Ι της ως άνω Συμφωνίας, καθώς και
- δ) σε τρίτες χώρες που δεν εμπίπτουν στην περίπτωση γ' της παρούσας παραγράφου και έχουν συνάψει διμερείς ή πολυμερείς συμφωνίες με την Ένωση σε θέματα διαδικασιών ανάθεσης δημοσίων συμβάσεων.

2. Οι ενώσεις οικονομικών φορέων, συμπεριλαμβανομένων και των προσωρινών συμπράξεων, δεν απαιτείται να περιβληθούν συγκεκριμένη νομική μορφή για την υποβολή προσφοράς.

3. Στις περιπτώσεις υποβολής προσφοράς από ένωση οικονομικών φορέων, όλα τα μέλη της ευθύνονται έναντι της αναθέτουσας αρχής αλληλέγγυα και εις ολόκληρον.

2.2.2 Εγγύηση συμμετοχής

Δεν απαιτείται εγγύηση συμμετοχής

2.2.3 Λόγοι αποκλεισμού

Αποκλείεται από τη συμμετοχή στην παρούσα διαδικασία σύναψης σύμβασης (διαγωνισμό) προσφέρων οικονομικός φορέας, εφόσον συντρέχει στο πρόσωπό του (εάν πρόκειται για μεμονωμένο φυσικό ή νομικό πρόσωπο) ή σε ένα από τα μέλη του (εάν πρόκειται για ένωση οικονομικών φορέων) ένας ή περισσότεροι από τους ακόλουθους λόγους:

2.2.3.1. Όταν υπάρχει σε βάρος του τελεσίδικη καταδικαστική απόφαση για έναν από τους ακόλουθους λόγους :

- α) συμμετοχή σε εγκληματική οργάνωση, όπως αυτή ορίζεται στο άρθρο 2 της απόφασης-πλαίσιο 2008/841/ΔΕΥ του Συμβουλίου της 24ης Οκτωβρίου 2008, για την καταπολέμηση του οργανωμένου εγκλήματος (ΕΕ L 300 της 11.11.2008 σ.42),
- β) δωροδοκία, όπως ορίζεται στο άρθρο 3 της σύμβασης περί της καταπολέμησης της διαφθοράς στην οποία ενέχονται υπάλληλοι των Ευρωπαϊκών Κοινοτήτων ή των κρατών-μελών της Ένωσης (ΕΕ C 195 της 25.6.1997, σ. 1) και στην παράγραφο 1 του άρθρου 2 της απόφασης-πλαίσιο 2003/568/ΔΕΥ του Συμβουλίου της 22ας Ιουλίου 2003, για την καταπολέμηση της δωροδοκίας στον ιδιωτικό τομέα (ΕΕ L 192 της 31.7.2003, σ. 54), καθώς και όπως ορίζεται στην κείμενη νομοθεσία ή στο εθνικό δίκαιο του οικονομικού φορέα,
- γ) απάτη, κατά την έννοια του άρθρου 1 της σύμβασης σχετικά με την προστασία των οικονομικών συμφερόντων των Ευρωπαϊκών Κοινοτήτων (ΕΕ C 316 της 27.11.1995, σ. 48), η οποία κυρώθηκε με το ν. 2803/2000 (Α' 48),
- δ) τρομοκρατικά εγκλήματα ή εγκλήματα συνδεδεμένα με τρομοκρατικές δραστηριότητες, όπως ορίζονται, αντιστοίχως, στα άρθρα 1 και 3 της απόφασης-πλαίσιο 2002/475/ΔΕΥ του Συμβουλίου της 13ης Ιουνίου 2002, για την καταπολέμηση της τρομοκρατίας (ΕΕ L 164 της 22.6.2002, σ. 3) ή ηθική αυτουργία ή συνέργεια ή απόπειρα διάπραξης εγκλήματος, όπως ορίζονται στο άρθρο 4 αυτής,
- ε) νομιμοποίηση εσόδων από παράνομες δραστηριότητες ή χρηματοδότηση της τρομοκρατίας, όπως αυτές ορίζονται στο άρθρο 1 της Οδηγίας 2005/60/ΕΚ του Ευρωπαϊκού Κοινοβουλίου και του Συμβουλίου της 26ης Οκτωβρίου 2005, σχετικά με την πρόληψη της χρησιμοποίησης του χρηματοπιστωτικού συστήματος για τη νομιμοποίηση εσόδων από παράνομες δραστηριότητες και τη χρηματοδότηση της τρομοκρατίας (ΕΕ L 309 της 25.11.2005, σ. 15), η οποία ενσωματώθηκε στην εθνική νομοθεσία με το ν. 3691/2008 (Α' 166),
- στ) παιδική εργασία και άλλες μορφές εμπορίας ανθρώπων, όπως ορίζονται στο άρθρο 2 της Οδηγίας 2011/36/ΕΕ του Ευρωπαϊκού Κοινοβουλίου και του Συμβουλίου της 5ης Απριλίου 2011, για την πρόληψη και την καταπολέμηση της εμπορίας ανθρώπων και για την προστασία των θυμάτων της, καθώς και για την αντικατάσταση της απόφασης-πλαίσιο 2002/629/ΔΕΥ του Συμβουλίου (ΕΕ L 101 της 15.4.2011, σ. 1), η οποία ενσωματώθηκε στην εθνική νομοθεσία με το ν. 4198/2013 (Α' 215).

Η υποχρέωση αποκλεισμού οικονομικού φορέα εφαρμόζεται επίσης όταν το πρόσωπο εις βάρος του οποίου εκδόθηκε αμετάκλητη καταδικαστική απόφαση είναι μέλος του διοικητικού, διευθυντικού ή εποπτικού οργάνου του εν λόγω οικονομικού φορέα ή έχει εξουσία εκπροσώπησης, λήψης αποφάσεων ή ελέγχου σε αυτό.

Η υποχρέωση του προηγούμενου εδαφίου αφορά:

- αα) στις περιπτώσεις εταιρειών περιορισμένης ευθύνης (Ε.Π.Ε.), ιδιωτικών κεφαλαιουχικών εταιρειών (Ι.Κ.Ε.) και των προσωπικών εταιρειών (Ο.Ε. και Ε.Ε.) τους διαχειριστές,
- ββ) στις περιπτώσεις ανωνύμων εταιρειών (Α.Ε.), τον διευθύνοντα σύμβουλο, καθώς και όλα τα μέλη του Διοικητικού Συμβουλίου,
- γγ) στις περιπτώσεις των συνεταιρισμών τα μέλη του Διοικητικού Συμβουλίου.

Εάν στις ως άνω περιπτώσεις (α) έως (στ) η περίοδος αποκλεισμού δεν έχει καθοριστεί με αμετάκλητη απόφαση, αυτή ανέρχεται σε πέντε (5) έτη από την ημερομηνία της καταδίκης με αμετάκλητη απόφαση.

2.2.3.2. α) Όταν ο προσφέρων έχει αθετήσει τις υποχρεώσεις του όσον αφορά στην καταβολή φόρων ή εισφορών κοινωνικής ασφάλισης και αυτό έχει διαπιστωθεί από δικαστική ή διοικητική απόφαση με τελεσίδικη και δεσμευτική ισχύ, σύμφωνα με διατάξεις της χώρας όπου είναι εγκατεστημένος ή την εθνική νομοθεσία ή/και όταν η αναθέτουσα αρχή μπορεί να αποδείξει με τα κατάλληλα μέσα ότι ο προσφέρων έχει αθετήσει τις υποχρεώσεις του όσον αφορά την καταβολή φόρων ή εισφορών κοινωνικής ασφάλισης.

Αν ο προσφέρων είναι Έλληνας πολίτης ή έχει την εγκατάστασή του στην Ελλάδα, οι υποχρεώσεις του που αφορούν τις εισφορές κοινωνικής ασφάλισης καλύπτουν τόσο την κύρια όσο και την επικουρική ασφάλιση.

Δεν αποκλείεται ο προσφέρων οικονομικός φορέας, όταν έχει εκπληρώσει τις υποχρεώσεις του είτε καταβάλλοντας τους φόρους ή τις εισφορές κοινωνικής ασφάλισης που οφείλει, συμπεριλαμβανομένων, κατά περίπτωση, των δεδουλευμένων τόκων ή των προστίμων είτε υπαγόμενος σε δεσμευτικό διακανονισμό για την καταβολή τους.

β) Όταν η αναθέτουσα αρχή γνωρίζει ή μπορεί να αποδείξει με τα κατάλληλα μέσα ότι έχουν επιβληθεί σε βάρος του οικονομικού φορέα, μέσα σε χρονικό διάστημα δύο (2) ετών πριν από την ημερομηνία λήξης της προθεσμίας υποβολής προσφοράς: αα) τρεις (3) πράξεις επιβολής προστίμου από τα αρμόδια ελεγκτικά όργανα του Σώματος Επιθεώρησης Εργασίας για παραβάσεις της εργατικής νομοθεσίας που χαρακτηρίζονται, σύμφωνα με την υπουργική απόφαση 2063/Δ1632/2011 (Β' 266), όπως εκάστοτε ισχύει, ως «υψηλής» ή «πολύ υψηλής» σοβαρότητας, οι οποίες προκύπτουν αθροιστικά από τρεις (3) διενεργηθέντες ελέγχους, ή ββ) δύο (2) πράξεις επιβολής προστίμου από τα αρμόδια ελεγκτικά όργανα του Σώματος Επιθεώρησης Εργασίας για παραβάσεις της εργατικής νομοθεσίας που αφορούν την αδήλωτη εργασία, οι οποίες προκύπτουν αθροιστικά από δύο (2) διενεργηθέντες ελέγχους. Οι υπό αα' και ββ' κυρώσεις πρέπει να έχουν αποκτήσει τελεσίδικη και δεσμευτική ισχύ.

2.2.3.3. Κατ' εξαίρεση δεν προβλέπεται ο μη αποκλεισμός για τους λόγους των ανωτέρω παραγράφων, εφόσον συντρέχουν επιτακτικοί λόγοι δημόσιου συμφέροντος

2.2.3.4. Αποκλείεται από τη συμμετοχή στη διαδικασία σύναψης της παρούσας σύμβασης, προσφέρων οικονομικός φορέας σε οποιαδήποτε από τις ακόλουθες καταστάσεις:

- (α) εάν έχει αθετήσει τις υποχρεώσεις που προβλέπονται στην παρ. 2 του άρθρου 18 του ν. 4412/2016,
- (β) εάν τελεί υπό πτώχευση ή έχει υπαχθεί σε διαδικασία εξυγίανσης ή ειδικής **εκκαθάρισης** ή τελεί υπό αναγκαστική διαχείριση από εκκαθαριστή ή από το δικαστήριο ή έχει υπαχθεί σε διαδικασία πτωχευτικού συμβιβασμού ή έχει αναστείλει τις επιχειρηματικές του δραστηριότητες ή εάν βρίσκεται σε οποιαδήποτε ανάλογη κατάσταση προκύπτουσα από παρόμοια διαδικασία, προβλεπόμενη σε εθνικές διατάξεις νόμου. Η αναθέτουσα αρχή μπορεί να μην αποκλείει έναν οικονομικό φορέα ο οποίος βρίσκεται σε μία εκ των καταστάσεων που αναφέρονται στην περίπτωση αυτή, υπό την προϋπόθεση ότι αποδεικνύει ότι ο εν λόγω φορέας είναι σε θέση να εκτελέσει τη σύμβαση, λαμβάνοντας υπόψη τις ισχύουσες διατάξεις και τα μέτρα για τη συνέχιση της επιχειρηματικής του λειτουργίας,
- (γ) υπάρχουν επαρκώς εύλογες ενδείξεις που οδηγούν στο συμπέρασμα ότι ο οικονομικός φορέας συνήψε συμφωνίες με άλλους οικονομικούς φορείς με στόχο τη στρέβλωση του ανταγωνισμού,
- δ) εάν μία κατάσταση σύγκρουσης συμφερόντων κατά την έννοια του άρθρου 24 του ν. 4412/2016 δεν μπορεί να θεραπευθεί αποτελεσματικά με άλλα, λιγότερο παρεμβατικά, μέσα,
- (ε) εάν μία κατάσταση στρέβλωσης του ανταγωνισμού από την πρότερη συμμετοχή του οικονομικού φορέα κατά την προετοιμασία της διαδικασίας σύναψης σύμβασης, κατά τα οριζόμενα στο άρθρο 48 του ν. 4412/2016, δεν μπορεί να θεραπευθεί με άλλα, λιγότερο παρεμβατικά, μέσα,

- (στ) εάν έχει επιδείξει σοβαρή ή επαναλαμβανόμενη πλημμέλεια κατά την εκτέλεση ουσιαστούς απαίτησης στο πλαίσιο προηγούμενης δημόσιας σύμβασης, προηγούμενης σύμβασης με αναθέτοντα φορέα ή προηγούμενης σύμβασης παραχώρησης που είχε ως αποτέλεσμα την πρόωρη καταγγελία της προηγούμενης σύμβασης, αποζημιώσεις ή άλλες παρόμοιες κυρώσεις,
- (ζ) εάν έχει κριθεί ένοχος σοβαρών ψευδών δηλώσεων κατά την παροχή των πληροφοριών που απαιτούνται για την εξακρίβωση της απουσίας των λόγων αποκλεισμού ή την πλήρωση των κριτηρίων επιλογής, έχει αποκρύψει τις πληροφορίες αυτές ή δεν είναι σε θέση να προσκομίσει τα δικαιολογητικά που απαιτούνται κατ' εφαρμογή του άρθρου 23 της παρούσας,
- (η) εάν επιχειρήσει να επηρεάσει με αθέμιτο τρόπο τη διαδικασία λήψης αποφάσεων της αναθέτουσας αρχής, να αποκτήσει εμπιστευτικές πληροφορίες που ενδέχεται να του αποφέρουν αθέμιτο πλεονέκτημα στη διαδικασία σύναψης σύμβασης ή να παράσχει εξ αμελείας παραπλανητικές πληροφορίες που ενδέχεται να επηρεάσουν ουσιαστικά τις αποφάσεις που αφορούν τον αποκλεισμό, την επιλογή ή την ανάθεση,
- (θ) εάν έχει διαπράξει σοβαρό επαγγελματικό παράπτωμα, το οποίο θέτει εν αμφιβόλω την ακεραιότητά του, για το οποίο του επιβλήθηκε ποινή που του στερεί το δικαίωμα συμμετοχής σε διαδικασία σύναψης σύμβασης δημοσίων έργων και καταλαμβάνει τη συγκεκριμένη διαδικασία.

Η αναθέτουσα αρχή μπορεί να μην αποκλείει έναν οικονομικό φορέα, ο οποίος βρίσκεται σε μια εκ των καταστάσεων που αναφέρονται στην περίπτωση β' της παρ. 4, υπό την προϋπόθεση ότι αποδεδειγμένα ο εν λόγω φορέας είναι σε θέση να εκτελέσει τη σύμβαση, λαμβάνοντας υπόψη τις ισχύουσες διατάξεις και τα μέτρα για τη συνέχιση της επιχειρηματικής του λειτουργίας

2.2.3.5. Ο προσφέρων αποκλείεται σε οποιοδήποτε χρονικό σημείο κατά τη διάρκεια της διαδικασίας σύναψης της παρούσας σύμβασης, όταν αποδεικνύεται ότι βρίσκεται, λόγω πράξεων ή παραλείψεων του, είτε πριν είτε κατά τη διαδικασία, σε μία από τις ως άνω περιπτώσεις

2.2.3.6. Προσφέρων οικονομικός φορέας που εμπίπτει σε μια από τις καταστάσεις που αναφέρονται στις παραγράφους 2.2.3.1, 2.2.3.2.β. και 2.2.3.4 μπορεί να προσκομίζει στοιχεία προκειμένου να αποδείξει ότι τα μέτρα που έλαβε επαρκούν για να αποδείξουν την αξιοπιστία του, παρότι συντρέχει ο σχετικός λόγος αποκλεισμού (αυτοκάθαρση). Εάν τα στοιχεία κριθούν επαρκή, ο εν λόγω οικονομικός φορέας δεν αποκλείεται από τη διαδικασία σύναψης σύμβασης. Τα μέτρα που λαμβάνονται από τους οικονομικούς φορείς αξιολογούνται σε συνάρτηση με τη σοβαρότητα και τις ιδιαίτερες περιστάσεις του ποινικού αδικήματος ή του παραπτώματος. Αν τα μέτρα κριθούν ανεπαρκή, γνωστοποιείται στον οικονομικό φορέα το σκεπτικό της απόφασης αυτής. Οικονομικός φορέας που έχει αποκλειστεί, σύμφωνα με τις κείμενες διατάξεις, με τελεσίδικη απόφαση, σε εθνικό επίπεδο, από τη συμμετοχή σε διαδικασίες σύναψης σύμβασης ή ανάθεσης παραχώρησης δεν μπορεί να κάνει χρήση της ανωτέρω δυνατότητας κατά την περίοδο του αποκλεισμού που ορίζεται στην εν λόγω απόφαση.

2.2.3.7. Η απόφαση για την διαπίστωση της επάρκειας ή μη των επανορθωτικών μέτρων κατά την προηγούμενη παράγραφο εκδίδεται σύμφωνα με τα οριζόμενα στις παρ. 8 και 9 του άρθρου 73 του ν. 4412/2016.

Εάν η περίοδος αποκλεισμού δεν έχει καθοριστεί με αμετάκλητη απόφαση, ορίζεται ότι στις περιπτώσεις της παραγράφου 2.2.3.1 η περίοδος αυτή ανέρχεται σε πέντε (5) έτη από την ημερομηνία της καταδίκης με αμετάκλητη απόφαση και στις περιπτώσεις της παραγράφου 2.2.3.4 στα τρία (3) έτη από την ημερομηνία του σχετικού γεγονότος.

2.2.3.8. Οικονομικός φορέας, στον οποίο έχει επιβληθεί, με την κοινή υπουργική απόφαση του άρθρου 74 του ν. 4412/2016, η ποινή του αποκλεισμού αποκλείεται αυτοδίκαια και από την παρούσα διαδικασία σύναψης της σύμβασης.

Κριτήρια Επιλογής

2.2.4 Καταλληλότητα άσκησης επαγγελματικής δραστηριότητας

Οι οικονομικοί φορείς που συμμετέχουν στη διαδικασία σύναψης της παρούσας σύμβασης απαιτείται να ασκούν εμπορική ή βιομηχανική ή βιοτεχνική δραστηριότητα συναφή με το αντικείμενο της προμήθειας.

Οι οικονομικοί φορείς που είναι εγκατεστημένοι σε κράτος μέλος της Ευρωπαϊκής Ένωσης απαιτείται να είναι εγγεγραμμένοι σε ένα από τα επαγγελματικά ή εμπορικά μητρώα που τηρούνται στο κράτος εγκατάστασής τους ή να ικανοποιούν οποιαδήποτε άλλη απαίτηση ορίζεται στο ΠΑΡΑΡΤΗΜΑ XI του Προσαρτήματος Α' του ν. 4412/2016. Στην περίπτωση οικονομικών φορέων εγκατεστημένων σε κράτος μέλος του Ευρωπαϊκού Οικονομικού Χώρου

(Ε.Ο.Χ) ή σε τρίτες χώρες που προσχωρήσει στη ΣΔΣ, ή σε τρίτες χώρες που δεν εμπίπτουν στην προηγούμενη περίπτωση και έχουν συνάψει διμερείς ή πολυμερείς συμφωνίες με την Ένωση σε θέματα διαδικασιών ανάθεσης δημοσίων συμβάσεων, απαιτείται να είναι εγγεγραμμένοι σε αντίστοιχα επαγγελματικά ή εμπορικά μητρώα. Οι εγκατεστημένοι στην Ελλάδα οικονομικοί φορείς απαιτείται να είναι εγγεγραμμένοι στο οικείο Επιμελητήριο

2.2.5 Οικονομική και χρηματοοικονομική επάρκεια

Δεν απαιτείται

2.2.6 Τεχνική και επαγγελματική ικανότητα

Δεν απαιτείται

2.2.7 Πρότυπα διασφάλισης ποιότητας και πρότυπα περιβαλλοντικής διαχείρισης

Οι οικονομικοί φορείς για την παρούσα διαδικασία σύναψης σύμβασης οφείλουν να διαθέτουν εν ισχύ την ημερομηνία διεξαγωγής του διαγωνισμού:

Πιστοποιητικά συμμόρφωσης συστημάτων, διαχείρισης ποιότητας EN/ISO 9001, περιβαλλοντικής διαχείρισης EN/ISO 14001, διαχείρισης Υγείας και Ασφάλειας στο χώρο εργασίας OHSAS 18001 και ενεργειακής διαχείρισης EN/ISO 50001 ή άλλων ισοδυνάμων για την δραστηριότητά τους, τα οποία πρέπει να βρίσκεται σε ισχύ κατά την υποβολή της προσφοράς.

Δεν γίνονται δεκτές βεβαιώσεις επιτυχούς αξιολόγησης χωρίς την έκδοση πιστοποιητικού. Πλέον του πιστοποιητικού οι διαγωνιζόμενοι πρέπει να προσκομίσουν τις βεβαιώσεις για τις ετήσιες επιθεωρήσεις που τυχόν απαιτούνται Υπό τους ίδιους όρους στις ενώσεις οικονομικών φορέων, όλοι οι οικονομικοί φορείς που συμμετέχουν στην ένωση πρέπει να διαθέτουν τα ανωτέρω πιστοποιητικά συμμόρφωσης.

2.2.8 Στήριξη στην ικανότητα τρίτων

Δεν προβλέπεται

2.2.9 Κανόνες απόδειξης ποιοτικής επιλογής

2.2.9.1 Προκαταρκτική απόδειξη κατά την υποβολή προσφορών

Προς προκαταρκτική απόδειξη ότι οι προσφέροντες οικονομικοί φορείς:

- α) δεν βρίσκονται σε μία από τις καταστάσεις της παραγράφου 2.2.3 (Λόγοι αποκλεισμού) και
- β) πληρούν τα σχετικά κριτήρια επιλογής των παραγράφων 2.2.4, 2.2.5, 2.2.6 και 2.2.7 της παρούσης,

προσκομίζουν κατά την υποβολή της προσφοράς τους ως δικαιολογητικό συμμετοχής, το προβλεπόμενο από το άρθρο 79 παρ. 4 του ν. 4412/2016 **Τυποποιημένο Έντυπο Υπεύθυνης Δήλωσης (ΤΕΥΔ)** (B/3698/16-11-2016), σύμφωνα με το επισυναπτόμενο στην παρούσα ΠΑΡΑΡΤΗΜΑ V, το οποίο αποτελεί ενημερωμένη υπεύθυνη δήλωση, με τις συνέπειες του ν. 1599/1986.

Το ΤΕΥΔ καταρτίζεται από τις αναθέτουσες αρχές βάσει του τυποποιημένου εντύπου του Παραρτήματος Α της Απόφασης 158/2016 της ΕΑΑΔΗΣΥ και συμπληρώνεται από τους προσφέροντες οικονομικούς φορείς σύμφωνα με τις οδηγίες της Κατευθυντήριας Οδηγίας 15/2016 (ΑΔΑ: ΩΧΟΓΟΞΤΒ-ΑΚΗ). Το ΤΕΥΔ σε επεξεργάσιμη μορφή είναι αναρτημένο στην ιστοσελίδα της ΕΑΑΔΗΣΥ (www.eaadhsy.gr) και (www.hsppa.gr).

Το Τυποποιημένο Έντυπο Υπεύθυνης Δήλωσης (ΤΕΥΔ), υπογράφεται, **επί ποινή απόρριψης** της προσφοράς, από τον νόμιμο εκπρόσωπο του οικονομικού φορέα.

Ως εκπρόσωπος του οικονομικού φορέα νοείται ο νόμιμος εκπρόσωπος αυτού, όπως προκύπτει από το ισχύον καταστατικό ή το πρακτικό εκπροσώπησης του κατά το χρόνο υποβολής της προσφοράς ή το αρμοδίως εξουσιοδοτημένο φυσικό πρόσωπο να εκπροσωπεί τον οικονομικό φορέα για διαδικασίες σύναψης συμβάσεων ή για συγκεκριμένη διαδικασία σύναψης σύμβασης.

Στην περίπτωση υποβολής προσφοράς από ένωση οικονομικών φορέων, το Τυποποιημένο Έντυπο Υπεύθυνης Δήλωσης (ΤΕΥΔ), υποβάλλεται χωριστά από κάθε μέλος της ένωσης.

2.2.9.2 Αποδεικτικά μέσα

A. Το δικαίωμα συμμετοχής των οικονομικών φορέων και οι όροι και προϋποθέσεις συμμετοχής τους, όπως ορίζονται στις παραγράφους 2.2.1 έως 2.2.8, κρίνονται κατά την υποβολή της προσφοράς, κατά την υποβολή των δικαιολογητικών της παρούσας και κατά τη σύναψη της σύμβασης στις περιπτώσεις του άρθρου 105 παρ. 3 περ. γ του ν. 4412/2016.

Στην περίπτωση που προσφέρων οικονομικός φορέας ή ένωση αυτών στηρίζεται στις ικανότητες άλλων φορέων, σύμφωνα με την παράγραφο 2.2.8. της παρούσας, οι φορείς στην ικανότητα των οποίων στηρίζεται υποχρεούνται στην υποβολή των δικαιολογητικών που αποδεικνύουν ότι δεν συντρέχουν οι λόγοι αποκλεισμού της παραγράφου 2.2.3 της παρούσας και ότι πληρούν τα σχετικά κριτήρια επιλογής κατά περίπτωση (παραγράφοι 2.2.4- 2.2.8) .

Ο οικονομικός φορέας υποχρεούται να αντικαταστήσει έναν φορέα στην ικανότητα του οποίου στηρίζεται, εφόσον ο τελευταίος δεν πληροί το σχετικό κριτήριο επιλογής ή για τον οποίο συντρέχουν λόγοι αποκλεισμού των παραγράφων 2.2.3.1, 2.2.3.2 και 2.2.3.4

Οι οικονομικοί φορείς δεν υποχρεούνται να υποβάλλουν δικαιολογητικά ή άλλα αποδεικτικά στοιχεία, αν και στο μέτρο που η αναθέτουσα αρχή έχει τη δυνατότητα να λαμβάνει τα πιστοποιητικά ή τις συναφείς πληροφορίες απευθείας μέσω πρόσβασης σε εθνική βάση δεδομένων σε οποιοδήποτε κράτος - μέλος της Ένωσης, η οποία διατίθεται δωρεάν, όπως εθνικό μητρώο συμβάσεων, εικονικό φάκελο επιχείρησης, ηλεκτρονικό σύστημα αποθήκευσης εγγράφων ή σύστημα προεπιλογής. Η δήλωση για την πρόσβαση σε εθνική βάση δεδομένων εμπεριέχεται στο Τυποποιημένο Έντυπο Υπεύθυνης Δήλωσης (ΤΕΥΔ) του άρθρου 79 παρ. 4 ν. 4412/2016

Οι οικονομικοί φορείς δεν υποχρεούνται να υποβάλουν δικαιολογητικά, όταν η αναθέτουσα αρχή που έχει αναθέσει τη σύμβαση διαθέτει ήδη τα ως άνω δικαιολογητικά και αυτά εξακολουθούν να ισχύουν.

B.1. Για την απόδειξη της μη συνδρομής των λόγων αποκλεισμού της παραγράφου 2.2.3 οι προσφέροντες οικονομικοί φορείς προσκομίζουν αντίστοιχα τα παρακάτω δικαιολογητικά:

α) για την παράγραφο 2.2.3.1 απόσπασμα του σχετικού μητρώου, όπως του ποινικού μητρώου ή, ελλείψει αυτού, ισοδύναμο έγγραφο που εκδίδεται από αρμόδια δικαστική ή διοικητική αρχή του κράτους-μέλους ή της χώρας καταγωγής ή της χώρας όπου είναι εγκατεστημένος ο οικονομικός φορέας, από το οποίο προκύπτει ότι πληρούνται αυτές οι προϋποθέσεις. Η υποχρέωση προσκόμισης του ως άνω αποσπάσματος αφορά και στα μέλη του διοικητικού, διευθυντικού ή εποπτικού οργάνου του εν λόγω οικονομικού φορέα ή στα πρόσωπα που έχουν εξουσία εκπροσώπησης, λήψης αποφάσεων ή ελέγχου σε αυτό κατά τα ειδικότερα αναφερόμενα στην ως άνω παράγραφο,

β) για τις παραγράφους 2.2.3.2 και 2.2.3.4 περίπτωση β' πιστοποιητικό που εκδίδεται από την αρμόδια αρχή του οικείου κράτους - μέλους ή χώρας και επιπλέον υπεύθυνη δήλωση του προσωρινού αναδόχου αναφορικά με τους οργανισμούς κοινωνικής ασφάλισης (στην περίπτωση που ο προσωρινός ανάδοχος έχει την εγκατάστασή του στην Ελλάδα αφορά Οργανισμούς κύριας και επικουρικής ασφάλισης) του οποίους οφείλει να καταβάλει εισφορές.

Ειδικότερα για τους οικονομικούς φορείς που είναι εγκατεστημένοι στην Ελλάδα, τα πιστοποιητικά ότι δεν τελούν υπό πτώχευση, πτωχευτικό συμβιβασμό ή υπό αναγκαστική διαχείριση ή ότι δεν έχουν υπαχθεί σε διαδικασία εξυγίανσης, εκδίδονται από το αρμόδιο Πρωτοδικείο της έδρας του οικονομικού φορέα. Το πιστοποιητικό ότι το νομικό πρόσωπο δεν έχει τεθεί υπό εκκαθάριση με δικαστική απόφαση εκδίδεται από το οικείο Πρωτοδικείο της έδρας του οικονομικού φορέα, το δε πιστοποιητικό ότι δεν έχει τεθεί υπό εκκαθάριση με απόφαση των εταίρων εκδίδεται από το Γ.Ε.Μ.Η., σύμφωνα με τις κείμενες διατάξεις, ως κάθε φορά ισχύουν. Τα φυσικά πρόσωπα (ατομικές επιχειρήσεις) δεν προσκομίζουν πιστοποιητικό περί μη θέσεως σε εκκαθάριση.

Η μη αναστολή των επιχειρηματικών δραστηριοτήτων του οικονομικού φορέα, για τους εγκατεστημένους στην Ελλάδα οικονομικούς φορείς αποδεικνύεται μέσω της ηλεκτρονικής πλατφόρμας της Ανεξάρτητης Αρχής Δημοσίων Εσόδων με εκτύπωση της καρτέλας "Στοιχεία Μητρώου/ Επιχείρησης", όπως αυτά εμφανίζονται στο taxisnet .

Για την παράγραφο 2.2.2.2.β, πιστοποιητικό από τη Διεύθυνση Προγραμματισμού και Συντονισμού της Επιθεώρησης Εργασιακών Σχέσεων, από το οποίο να προκύπτουν οι πράξεις επιβολής προστίμου που

έχουν εκδοθεί σε βάρος του οικονομικού φορέα σε χρονικό διάστημα δύο (2) ετών πριν από την ημερομηνία λήξης της προθεσμίας υποβολής προσφοράς ή αίτησης συμμετοχής.

Αν το κράτος-μέλος ή η εν λόγω χώρα δεν εκδίδει τέτοιου είδους έγγραφο ή πιστοποιητικό ή όπου το έγγραφο ή το πιστοποιητικό αυτό δεν καλύπτει όλες τις περιπτώσεις που αναφέρονται στις παραγράφους 2.2.3.1 και 2.2.3.2 και στην περίπτωση β' της παραγράφου 2.2.3.4 το έγγραφο ή το πιστοποιητικό μπορεί να αντικαθίσταται από ένορκη βεβαίωση ή, στα κράτη - μέλη ή στις χώρες όπου δεν προβλέπεται ένορκη βεβαίωση, από υπεύθυνη δήλωση του ενδιαφερομένου ενώπιον αρμόδιας δικαστικής ή διοικητικής αρχής, συμβολαιογράφου ή αρμόδιου επαγγελματικού ή εμπορικού οργανισμού του κράτους - μέλους ή της χώρας καταγωγής ή της χώρας όπου είναι εγκατεστημένος ο οικονομικός φορέας.

Οι αρμόδιες δημόσιες αρχές παρέχουν, όπου κρίνεται αναγκαίο, επίσημη δήλωση στην οποία αναφέρεται ότι δεν εκδίδονται τα έγγραφα ή τα πιστοποιητικά της παρούσας παραγράφου ή ότι τα έγγραφα αυτά δεν καλύπτουν όλες τις περιπτώσεις που αναφέρονται στις παραγράφους 2.2.3.1 και 2.2.3.2 και στην περίπτωση β' της παραγράφου 2.2.3.4.

Για τις λοιπές περιπτώσεις της παραγράφου 2.2.3.4 υπεύθυνη δήλωση του προσφέροντος οικονομικού φορέα ενώπιον αρμόδιας δικαστικής ή διοικητικής αρχής, συμβολαιογράφου ή αρμόδιου επαγγελματικού ή εμπορικού οργανισμού του κράτους - μέλους ή της χώρας καταγωγής ή της χώρας εγκατάστασής του ότι δεν συντρέχουν στο πρόσωπό του οι οριζόμενοι στην παράγραφο λόγοι αποκλεισμού.

Τα αποδεικτικά της παραγράφου Β1 δεν υποβάλλονται στο φάκελο της προσφοράς, υποβάλλονται μόνο από τον προσωρινό ανάδοχο στο φάκελο «Δικαιολογητικά κατακύρωσης». Τα απαιτούμενα στοιχεία δηλώνονται στο ΤΕΥΔ κατά την υποβολή της προσφοράς.

- B.2.** Για την απόδειξη της απαίτησης του άρθρου 2.2.4. (απόδειξη καταλληλότητας για την άσκηση επαγγελματικής δραστηριότητας) προσκομίζουν πιστοποιητικό/βεβαίωση του οικείου επαγγελματικού ή εμπορικού μητρώου του κράτους εγκατάστασης.

Τα αποδεικτικά της παραγράφου Β.2. δεν υποβάλλονται στο φάκελο της προσφοράς, υποβάλλονται μόνο από τον προσωρινό ανάδοχο στο φάκελο «Δικαιολογητικά κατακύρωσης». Τα απαιτούμενα στοιχεία δηλώνονται στο ΤΕΥΔ κατά την υποβολή της προσφοράς.

Οι οικονομικοί φορείς που είναι εγκατεστημένοι σε κράτος μέλος της Ευρωπαϊκής Ένωσης προσκομίζουν πιστοποιητικό/βεβαίωση του αντίστοιχου επαγγελματικού ή εμπορικού μητρώου του Παραρτήματος XI του Προσαρτήματος Α' του ν. 4412/2016, με το οποίο πιστοποιείται αφενός η εγγραφή τους σε αυτό και αφετέρου το ειδικό επάγγελμά τους. Στην περίπτωση που χώρα δεν τηρεί τέτοιο μητρώο, το έγγραφο ή το πιστοποιητικό μπορεί να αντικαθίσταται από ένορκη βεβαίωση ή, στα κράτη - μέλη ή στις χώρες όπου δεν προβλέπεται ένορκη βεβαίωση, από υπεύθυνη δήλωση του ενδιαφερομένου ενώπιον αρμόδιας δικαστικής ή διοικητικής αρχής, συμβολαιογράφου ή αρμόδιου επαγγελματικού ή εμπορικού οργανισμού της χώρας καταγωγής ή της χώρας όπου είναι εγκατεστημένος ο οικονομικός φορέας ότι δεν τηρείται τέτοιο μητρώο και ότι ασκεί τη δραστηριότητα που απαιτείται για την εκτέλεση του αντικειμένου της υπό ανάθεση σύμβασης.

Οι εγκατεστημένοι στην Ελλάδα οικονομικοί φορείς προσκομίζουν βεβαίωση εγγραφής στο Βιοτεχνικό ή Εμπορικό ή Βιομηχανικό Επιμελητήριο ή στο Μητρώο Κατασκευαστών Αμυντικού Υλικού

- B.3.** Δεν απαιτείται απόδειξη της οικονομικής και χρηματοοικονομικής επάρκειας της παραγράφου 2.2.5
- B.4.** Δεν απαιτείται απόδειξη της τεχνικής ικανότητας της παραγράφου 2.2.6
- B.5.** Για την απόδειξη της συμμόρφωσής τους με πρότυπα διασφάλισης ποιότητας και πρότυπα περιβαλλοντικής διαχείρισης της παραγράφου 2.2.7 **όλοι οι προσφέροντες οικονομικοί φορείς προσκομίζουν, επί ποινή απόρριψης της προσφοράς, εντός του φακέλου «Δικαιολογητικά Συμμετοχής» αντίγραφα :**

Πιστοποιητικών συστημάτων, διαχείρισης ποιότητας EN/ISO 9001, περιβαλλοντικής διαχείρισης EN/ISO 14001, διαχείρισης Υγείας και Ασφάλειας στο χώρο εργασίας OHSAS 18001 και ενεργειακής διαχείρισης EN/ISO 50001 ή άλλων ισοδυνάμων για την δραστηριότητά τους, τα οποία πρέπει να βρίσκονται σε ισχύ κατά την υποβολή της προσφοράς.

Δεν γίνονται δεκτές βεβαιώσεις επιτυχούς αξιολόγησης χωρίς την έκδοση πιστοποιητικού. Πλέον του πιστοποιητικού οι διαγωνιζόμενοι πρέπει να προσκομίσουν τις βεβαιώσεις για τις ετήσιες επιθεωρήσεις που τυχόν απαιτούνται

Υπό τους ίδιους όρους στις ενώσεις οικονομικών φορέων, όλοι οι οικονομικοί φορείς που συμμετέχουν στην ένωση πρέπει να διαθέτουν τα ανωτέρω πρότυπα και συμμορφώσεις όπως αναλύονται στις ανωτέρω παραγράφους.

- B.6.** Για την απόδειξη της νόμιμης σύστασης και εκπροσώπησης, στις περιπτώσεις που ο οικονομικός φορέας είναι νομικό πρόσωπο, προσκομίζει τα κατά περίπτωση νομιμοποιητικά έγγραφα σύστασης και νόμιμης εκπροσώπησης (όπως καταστατικά, πιστοποιητικά μεταβολών, αντίστοιχα ΦΕΚ, συγκρότηση Δ.Σ. σε σώμα, σε περίπτωση Α.Ε., κλπ., ανάλογα με τη νομική μορφή του διαγωνιζομένου). Από τα ανωτέρω έγγραφα πρέπει να προκύπτουν η νόμιμη σύστασή του, όλες οι σχετικές τροποποιήσεις των καταστατικών, το/τα πρόσωπο/α που δεσμεύει/ουν νόμιμα την εταιρία κατά την ημερομηνία διενέργειας του διαγωνισμού (νόμιμος εκπρόσωπος, δικαίωμα υπογραφής κλπ.), τυχόν τρίτοι, στους οποίους έχει χορηγηθεί εξουσία εκπροσώπησης, καθώς και η θητεία του/των ή/και των μελών του οργάνου διοίκησης/ νόμιμου εκπροσώπου.

Τα αποδεικτικά της παραγράφου Β6 δεν υποβάλλονται στο φάκελο της προσφοράς, υποβάλλονται μόνο από τον προσωρινό ανάδοχο στο φάκελο «Δικαιολογητικά κατακύρωσης». Τα απαιτούμενα στοιχεία δηλώνονται στο ΤΕΥΔ κατά την υποβολή της προσφοράς.

- B.7.** Οι οικονομικοί φορείς που είναι εγγεγραμμένοι σε επίσημους καταλόγους που προβλέπονται από τις εκάστοτε ισχύουσες εθνικές διατάξεις ή διαθέτουν πιστοποίηση από οργανισμούς πιστοποίησης που συμμορφώνονται με τα ευρωπαϊκά πρότυπα πιστοποίησης, κατά την έννοια του Παραρτήματος VII του Προσαρτήματος Α' του ν. 4412/2016, μπορούν να προσκομίζουν στις αναθέτουσες αρχές πιστοποιητικό εγγραφής εκδιδόμενο από την αρμόδια αρχή ή το πιστοποιητικό που εκδίδεται από τον αρμόδιο οργανισμό πιστοποίησης.

Στα πιστοποιητικά αυτά αναφέρονται τα δικαιολογητικά βάσει των οποίων έγινε η εγγραφή των εν λόγω οικονομικών φορέων στον επίσημο κατάλογο ή η πιστοποίηση και η κατάταξη στον εν λόγω κατάλογο.

Η πιστοποιούμενη εγγραφή στους επίσημους καταλόγους από τους αρμόδιους οργανισμούς ή το πιστοποιητικό, που εκδίδεται από τον οργανισμό πιστοποίησης, συνιστά τεκμήριο καταλληλότητας όσον αφορά τις απαιτήσεις ποιοτικής επιλογής, τις οποίες καλύπτει ο επίσημος κατάλογος ή το πιστοποιητικό.

Οι οικονομικοί φορείς που είναι εγγεγραμμένοι σε επίσημους καταλόγους απαλλάσσονται από την υποχρέωση υποβολής των δικαιολογητικών που αναφέρονται στο πιστοποιητικό εγγραφής τους.

- B.8.** Οι ενώσεις οικονομικών φορέων που υποβάλλουν κοινή προσφορά, υποβάλλουν τα παραπάνω, κατά περίπτωση δικαιολογητικά, για κάθε οικονομικό φορέα που συμμετέχει στην ένωση, σύμφωνα με τα ειδικότερα προβλεπόμενα στο άρθρο 19 παρ. 2 του ν. 4412/2016.

- B.9.** Στην περίπτωση που οικονομικός φορέας επιθυμεί να στηριχθεί στις ικανότητες άλλων φορέων, σύμφωνα με την παράγραφο 2.2.8 για την απόδειξη ότι θα έχει στη διάθεσή του τους αναγκαίους πόρους, προσκομίζει, ιδίως, σχετική έγγραφη δέσμευση των φορέων αυτών για τον σκοπό αυτό.

Η παρούσα παράγραφος δεν έχει ισχύ στην παρούσα διακήρυξη

2.3 ΚΡΙΤΗΡΙΑ ΑΝΑΘΕΣΗΣ

2.3.1 Κριτήριο ανάθεσης

Κριτήριο ανάθεσης της Σύμβασης είναι η πλέον συμφέρουσα από οικονομική άποψη προσφορά βάσει βέλτιστης τιμής,

2.4 ΚΑΤΑΡΤΙΣΗ - ΠΕΡΙΕΧΟΜΕΝΟ ΠΡΟΣΦΟΡΩΝ

2.4.1 Γενικοί όροι υποβολής προσφορών

Οι προσφορές υποβάλλονται με βάση τις απαιτήσεις που ορίζονται στα ΠΑΡΑΡΤΗΜΑΤΑ I & VI της Διακήρυξης, για το σύνολο των προκηρυχθεισών ποσοτήτων της προμήθειας ανά είδος.

Δεν επιτρέπονται εναλλακτικές προσφορές

Η ένωση οικονομικών φορέων υποβάλλει κοινή προσφορά, η οποία υπογράφεται υποχρεωτικά είτε από όλους τους οικονομικούς φορείς που αποτελούν την ένωση, είτε από εκπρόσωπό τους νομίμως εξουσιοδοτημένο. Στην προσφορά, απαραίτητως πρέπει να προσδιορίζεται η έκταση και το είδος της συμμετοχής του (συμπεριλαμβανομένης της κατανομής αμοιβής μεταξύ τους) κάθε μέλους της ένωσης, καθώς και ο εκπρόσωπος/συντονιστής αυτής.

2.4.2 Τρόπος υποβολής προσφορών

2.4.2.1. Οι φάκελοι των προσφορών υποβάλλονται μέσα στην προθεσμία του άρθρου 1.5, είτε (α) με κατάθεσή τους στην Επιτροπή Διαγωνισμού, είτε (β) με συστημένη επιστολή προς την αναθέτουσα αρχή είτε (γ) με κατάθεσή τους στο πρωτόκολλο της αναθέτουσας αρχής στην διεύθυνση Βουργαρέλι, 47045, Νομός Άρτας Σε περίπτωση ταχυδρομικής αποστολής ή κατάθεσης στο πρωτόκολλο, οι φάκελοι προσφοράς γίνονται δεκτοί εφόσον έχουν πρωτοκολληθεί στο πρωτόκολλο της αναθέτουσας αρχής που διεξάγει τον διαγωνισμό το αργότερο μέχρι και την προηγούμενη εργάσιμη ημέρα της διεξαγωγής του διαγωνισμού και ώρα 14.00 μ.μ Η αναθέτουσα αρχή δεν φέρει ευθύνη για τυχόν ελλείψεις του περιεχομένου των προσφορών που αποστέλλονται ταχυδρομικά ούτε για καθυστερήσεις στην άφιξή τους. Δεν θα παραληφθούν φάκελοι ή άλλα έγγραφα από οποιοδήποτε ταχυδρομικό κατάστημα, ακόμα κι αν η αναθέτουσα αρχή ειδοποιηθεί εγκαίρως.

2.4.2.2. Οι προσφορές υποβάλλονται μέσα σε σφραγισμένο φάκελο (κυρίως φάκελος), στον οποίο πρέπει να αναγράφονται ευκρινώς τα ακόλουθα:

Προς τον Πρόεδρο της Επιτροπής Διαγωνισμού

Προσφορά

του

για την προμήθεια:

**«ΠΡΟΜΗΘΕΙΑ ΕΞΟΠΛΙΣΜΟΥ ΠΕΡΙΒΑΛΛΟΝΤΙΚΗΣ ΑΝΑΒΑΘΜΙΣΗΣ ΚΤΙΡΙΑΚΗΣ ΕΓΚΑΤΑΣΤΑΣΗΣ ΚΑΙ ΑΥΛΕΙΟΥ ΧΩΡΟΥ ΠΡΩΤΟΒΑΘΜΙΑΣ ΕΚΠΑΙΔΕΥΣΗΣ ΒΟΥΡΓΑΡΕΛΙΟΥ ΔΗΜΟΥ ΚΕΝΤΡΙΚΩΝ ΤΖΟΥΜΕΡΚΩΝ »
με αναθέτουσα αρχή τον Δήμο Κεντρικών Τζουμέρκων
και ημερομηνία λήξης προθεσμίας υποβολής προσφορών 14/06/2021¹**

2.4.2.3. Ο κυρίως φάκελος της προσφοράς συνοδεύεται από αίτηση συμμετοχής στο διαγωνισμό όπως στο ΠΑΡΑΡΤΗΜΑ II, η οποία αναγράφει το διαγωνισμό τον οποίο αφορά, τα στοιχεία ταυτότητας του προσφέροντος (μεμονωμένου ή ένωσης), δηλαδή επωνυμία (ή ονοματεπώνυμο φυσικού προσώπου), απαραίτητα στοιχεία επικοινωνίας (ταχυδρομική διεύθυνση, αριθμό τηλεφώνου, fax, e-mail).

Εντός του κυρίως φακέλου της προσφοράς υποβάλλονται τα ακόλουθα:

α) ξεχωριστός σφραγισμένος φάκελος, με την ένδειξη «**Δικαιολογητικά Συμμετοχής**» κατά τα οριζόμενα στην παρ. 2.4.3

β) ξεχωριστός σφραγισμένος φάκελος, με την ένδειξη «**Τεχνική Προσφορά**», ο οποίος περιέχει τα τεχνικά στοιχεία της προσφοράς, κατά τα οριζόμενα στην παράγραφο 2.4.4. Αν τα τεχνικά στοιχεία της προσφοράς δεν είναι δυνατόν, λόγω μεγάλου όγκου, να τοποθετηθούν στον κυρίως φάκελο, τότε αυτά συσκευάζονται χωριστά και ακολουθούν τον κυρίως φάκελο με τις ίδιες ενδείξεις και

γ) ξεχωριστός σφραγισμένος φάκελος (κλεισμένος με τρόπο που δε μπορεί να ανοιχθεί χωρίς να καταστεί τούτο αντιληπτό επί ποινή αποκλεισμού), με την ένδειξη «**Οικονομική Προσφορά**», ο οποίος περιέχει τα οικονομικά στοιχεία της προσφοράς, κατά τα οριζόμενα στο άρθρο 2.4.5 της παρούσας .

Οι τρεις ως άνω ξεχωριστοί σφραγισμένοι φάκελοι φέρουν επίσης τις ενδείξεις του κυρίως φακέλου.

2.4.2.4. Προσφορές που περιέχονται στην αναθέτουσα αρχή με οποιοδήποτε τρόπο πριν από την καταληκτική ημερομηνία υποβολής του άρθρου 1.5 της παρούσας, δεν αποσφραγίζονται, αλλά παραδίδονται στην Επιτροπή Διαγωνισμού κατά τα οριζόμενα στο άρθρο 3.1.1 της παρούσας.

2.4.2.5. Για τυχόν προσφορές που υποβάλλονται εκπρόθεσμα, η Επιτροπή Διαγωνισμού σημειώνει στο πρακτικό της την εκπρόθεσμη υποβολή (ημερομηνία και ακριβή ώρα που περιήλθε η προσφορά στην κατοχή της ή που παρελήφθη η συστημένη επιστολή από την αναθέτουσα αρχή ή που κατατέθηκε στο πρωτόκολλο της αναθέτουσας αρχής) και τις απορρίπτει ως μη κανονικές.

2.4.2.6. Οι προσφορές υπογράφονται και μονογράφονται ανά φύλλο από τον οικονομικό φορέα ή, σε περίπτωση νομικών προσώπων, από το νόμιμο εκπρόσωπο αυτών.

2.4.2.7. Η ένωση οικονομικών φορέων υποβάλλει κοινή προσφορά, η οποία υπογράφεται υποχρεωτικά, είτε από όλους τους οικονομικούς φορείς που αποτελούν την ένωση, είτε από εκπρόσωπό τους νομίμως εξουσιοδοτημένο. Στην προσφορά απαιτείται να προσδιορίζεται η έκταση και το είδος της συμμετοχής του (συμπεριλαμβανομένης της κατανομής αμοιβής μεταξύ τους) κάθε μέλους της ένωσης, καθώς και ο

εκπρόσωπος/συντονιστής αυτής.

Από τον προσφέροντα σημαίνονται τα στοιχεία εκείνα της προσφοράς του που έχουν εμπιστευτικό χαρακτήρα, σύμφωνα με τα οριζόμενα στο άρθρο 21 του ν. 4412/16 . Εφόσον ένας οικονομικός φορέας χαρακτηρίζει πληροφορίες ως εμπιστευτικές, λόγω ύπαρξης τεχνικού ή εμπορικού απορρήτου, στη σχετική δήλωσή του, αναφέρει ρητά όλες τις σχετικές διατάξεις νόμου ή διοικητικές πράξεις που επιβάλλουν την εμπιστευτικότητα της συγκεκριμένης πληροφορίας.

Δεν χαρακτηρίζονται ως εμπιστευτικές πληροφορίες σχετικά με τις τιμές μονάδος, τις προσφερόμενες ποσότητες, την οικονομική προσφορά και τα στοιχεία της τεχνικής προσφοράς που χρησιμοποιούνται για την αξιολόγησή της.

2.4.3 Περιεχόμενα Φακέλου «Δικαιολογητικά Συμμετοχής»

Τα στοιχεία και δικαιολογητικά για την συμμετοχή των προσφερόντων στη διαγωνιστική διαδικασία περιλαμβάνουν, **επί ποινή απόρριψης της προσφοράς:**

- 1) Αίτηση συμμετοχής (υπόδειγμα το ΠΑΡΑΡΤΗΜΑ ΙΙ – ΑΙΤΗΣΗ ΣΥΜΜΕΤΟΧΗΣ)
- 2) Το τυποποιημένο έντυπο υπεύθυνης δήλωσης (Τ.Ε.Υ.Δ.), όπως προβλέπεται στην παρ. 4 του άρθρου 79 του ν. 4412/2016, σύμφωνα με την παράγραφο 2.2.9.1. της παρούσας διακήρυξης. Οι προσφέροντες συμπληρώνουν το σχετικό πρότυπο ΤΕΥΔ το οποίο έχει αναρτηθεί, και σε επεξεργάσιμη μορφή αρχείου doc, και αποτελεί αναπόσπαστο τμήμα της διακήρυξης (ΠΑΡΑΡΤΗΜΑ V)
Οι ενώσεις οικονομικών φορέων που υποβάλλουν κοινή προσφορά, υποβάλλουν το ΤΕΥΔ για κάθε οικονομικό φορέα που συμμετέχει στην ένωση.
- 3) Πιστοποιητικό/βεβαίωση του οικείου επαγγελματικού ή εμπορικού μητρώου του κράτους εγκατάστασης με αναγραφή της δραστηριότητας που απαιτεί η συμμετοχή στο διαγωνισμό καθώς και εκτύπωση των στοιχείων μητρώου/επιχείρησης από την προσωποποιημένη πληροφόρηση του TAXISNET.GR με τους κωδικούς δραστηριότητας της επιχείρησης.
- 4) Πιστοποιητικά συμμόρφωσης συστημάτων, διαχείρισης ποιότητας EN/ISO 9001, περιβαλλοντικής διαχείρισης EN/ISO 14001, διαχείρισης Υγείας και Ασφάλειας στο χώρο εργασίας OHSAS 18001 και ενεργειακής διαχείρισης EN/ISO 50001 ή άλλων ισοδυνάμων για την δραστηριότητά τους, τα οποία πρέπει να βρίσκονται σε ισχύ κατά την υποβολή της προσφοράς.

Δεν γίνονται δεκτές βεβαιώσεις επιτυχούς αξιολόγησης χωρίς την έκδοση πιστοποιητικού. Πλέον του πιστοποιητικού οι διαγωνιζόμενοι πρέπει να προσκομίσουν τις βεβαιώσεις για τις ετήσιες επιθεωρήσεις που τυχόν απαιτούνται. Υπό τους ίδιους όρους στις ενώσεις οικονομικών φορέων, όλοι οι οικονομικοί φορείς που συμμετέχουν στην ένωση πρέπει να διαθέτουν τα ανωτέρω πρότυπα και συμμορφώσεις όπως αναλύονται στις ανωτέρω παραγράφους.

2.4.4 Φάκελος «Τεχνική Προσφορά»

Η τεχνική προσφορά θα πρέπει να καλύπτει όλες τις απαιτήσεις και τις προδιαγραφές που έχουν τεθεί από την αναθέτουσα αρχή με το κεφάλαιο “ **Απαιτήσεις και Τεχνικές Προδιαγραφές** ” του Παραρτήματος Ι της Διακήρυξης, περιγράφοντας ακριβώς πώς οι συγκεκριμένες απαιτήσεις και προδιαγραφές πληρούνται. Περιλαμβάνει ιδίως τα έγγραφα και δικαιολογητικά, βάσει των οποίων θα αξιολογηθεί η καταλληλότητα των προσφερόμενων ειδών, σύμφωνα με τα αναλυτικώς αναφερόμενα στο ως άνω ΠΑΡΑΡΤΗΜΑ.

Ειδικότερα θα περιλαμβάνει, **επί ποινή απόρριψης της προσφοράς:**

- (i) **Υπεύθυνη Δήλωση** του Ν. 1599/1986 όπως εκάστοτε ισχύει, από τον διαγωνιζόμενο οικονομικό φορέα που θα απευθύνεται προς το Δήμο Κεντρικών Τζουμέρκων και θα δηλώνεται ανά προσφερόμενο προϊόν

- 1) Ο κωδικός παραγωγής – τύπος μοντέλου – χρόνος παραγωγής
- 2) Η εταιρία κατασκευής και ο τόπος εγκατάστασης της
- 3) Η συμμόρφωση κάθε προσφερόμενου είδους με τις τεχνικές προδιαγραφές της συγκεκριμένης μελέτης και διακήρυξης
- 4) Τα προϊόντα είναι νέα, αμεταχειρίστα και θα προσκομιστούν στην συσκευασία του εργοστασίου
- 5) Χρόνος εξασφάλισης παροχής ανταλλακτικών (για πέντε (5) έτη τουλάχιστον από την ημερομηνία λήξης των χρόνων Εγγυημένης λειτουργίας της προμήθειας των προσφερομένων ειδών)

(ii) **Βεβαίωση εξυπηρέτησης (Service) πέντε (5) ετών μετά την πώληση προϊόντων καθώς και παροχής τεχνικής βοήθειας** εκ μέρους του υποψήφιου οικονομικού φορέα, που θα απευθύνεται προς το Δήμο Κεντρικών Τζουμέρκων.

(iii) **Υπεύθυνη Δήλωση** του Ν. 1599/1986 όπως εκάστοτε ισχύει, από τον διαγωνιζόμενο οικονομικό φορέα που θα απευθύνεται προς το Δήμο Κεντρικών Τζουμέρκων και θα δηλώνεται ότι οι διαγωνιζόμενοι φορείς έλαβαν γνώση των τοπικών συνθηκών και με ίδια μέσα έλεγξαν την “αποτύπωση” της υφιστάμενης κατάστασης όπως αποτυπώνεται στα σχέδια του ΠΑΡΑΡΤΗΜΑΤΟΣ VII – ΣΧΕΔΙΑ της διακήρυξης

(iv) **Εγγυημένη λειτουργία προμήθειας**

1. Για τα φωτιστικά σώματα

Τα προσφερόμενα φωτιστικά σώματα θα συνοδεύονται από εγγύηση του κατασκευαστή για πέντε κατ' ελάχιστον έτη από την ημερομηνία της αρχικής αγοράς του διαγωνιζομένου, περί απουσίας ελαττωμάτων υλικών και κατασκευής.

Η εγγύηση θα αναφέρεται στον διαγωνιζόμενο φορέα καθώς και τον Δήμο Κεντρικών Τζουμέρκων ο οποίος αποτελεί τον τελικό αποδέκτη των προϊόντων της προμήθειας.

Η εγγύηση θα περιέχει απαρέγκλιτα τον όρο αποδοχής από την κατασκευαστή για την μεταβίβαση της εγγύησης από τον αρχικό αγοραστή (νοείται ο διαγωνιζόμενος φορέας) σε επόμενους αγοραστές των προϊόντων (νοείται ο Δήμος Κεντρικών Τζουμέρκων). Εννοείται ότι η εγγύηση ισχύει για την μεταπώληση των προϊόντων αμεταχείριστο και στην αρχική του συσκευασία (όπως και δηλώνεται από τον διαγωνιζόμενο φορέα στην Υπεύθυνη δήλωση της παρ. 2.2.4 της παρούσας

2. Για την compact επεξεργασίας λυμάτων

- Εργοστασιακή εγγύηση τουλάχιστον πέντε (5) ετών για το δομικό μέρος των δεξαμενών
- Εργοστασιακή εγγύηση καλής λειτουργίας τουλάχιστον ενός (1) έτους του μηχανολογικού εξοπλισμού (Διαχύτες, κλπ) της μονάδος του βιολογικού και δέσμευση για την κάλυψη οποιασδήποτε αστοχίας, αντικατάσταση ελαττωματικών μερών και αποκατάσταση της ασφαλούς λειτουργίας εντός του χρόνου της εγγύησης.
- Εργοστασιακή εγγύηση καλής λειτουργίας τουλάχιστον ενός (1) έτους του ηλεκτρικού εξοπλισμού (Αντλίες παροχής αέρα κλπ) της μονάδος του βιολογικού και δέσμευση για την κάλυψη οποιασδήποτε αστοχίας, αντικατάσταση ελαττωματικών μερών και αποκατάσταση της ασφαλούς λειτουργίας εντός του χρόνου της εγγύησης
- Όλες οι εγγυήσεις θα αφορούν τα δυνατά έτη εγγύησης του εξοπλισμού (εργοστασίου κατασκευής, διαγωνιζομένου) και απευθύνονται στο Δήμο Κεντρικών Τζουμέρκων και θα αναγράφουν το διαγωνισμό.

(v) **Συμπληρωμένο τον Πίνακα Συμμόρφωσης Προσφοράς**

Οι περιεχόμενες απαιτήσεις του Πίνακα Συμμόρφωσης Προσφοράς (ΠΑΡΑΡΤΗΜΑ ΙΙΙ – ΥΠΟΔΕΙΓΜΑ ΠΙΝΑΚΑ ΣΥΜΜΟΡΦΩΣΗΣ της παρούσας) **θα πρέπει να πληρούνται επί ποινή αποκλεισμού**. Η στήλη «Παραπομπή τεκμηρίωσης» θα συμπληρώνεται με κάθε πρόσφορη αναφορά (ενδεικτικά, εγχειρίδια, τεχνικά φυλλάδια, τεχνικά στοιχεία, prospectus, επίσημους καταλόγους των εργοστασίων κατασκευής και διευθύνσεις της ιστοσελίδας των εργοστασίων κατασκευής με αναφορά στα είδη, πιστοποιητικά, εκθέσεις δοκιμών κλπ) προς προσδιορισμό των δεδομένων που τεκμηριώνουν την εκπλήρωση των απαιτήσεων.

Παράλληλα απαιτείται η προσκόμιση κάθε άλλου στοιχείου που προσδιορίζεται σαν απαιτούμενο στην παρ. ΕΙΔΙΚΕΣ ΤΕΧΝΙΚΕΣ ΠΡΟΔΙΑΓΡΑΦΕΣ ΕΞΟΠΛΙΣΜΟΥ του ΤΕΥΧΟΥΣ 2 ΕΙΔΙΚΕΣ ΤΕΧΝΙΚΕΣ ΠΡΟΔΙΑΓΡΑΦΕΣ ΠΡΟΜΗΘΕΙΑΣ

(vi) **Μελέτη διαστασιολόγησης του αυτόνομου φωτιστικού Led με φωτοβολταϊκό στοιχείο.** (είτε στην Ελληνική είτε στην Αγγλική γλώσσα) του εργοστασίου κατασκευής

Τα τεχνικά χαρακτηριστικά και λειτουργικά του αυτόνομου φωτιστικού Led με φωτοβολταϊκό στοιχείο όπως αναπτύσσονται στη μελέτη της υπηρεσίας αφορούν τα ελάχιστα αποδεκτά.

Η επιλογή τους θα πρέπει να λάβει υπ όψιν τη θέση της παιδικής χαράς στην κεντρική Πλατεία του οικισμού των Αγνάντων. Για το λόγο αυτό οι διαγωνιζόμενοι φορείς θα πρέπει να υποβάλουν με το φάκελο τεχνικής προσφοράς μελέτη διαστασιολόγησης του Αυτόνομου φωτιστικού Led με φωτοβολταϊκό στοιχείο.

Ειδικότερα η εν λόγω μελέτη θα διαρθρώνεται ως ακολούθως

- (i.) Δεδομένα σχεδιασμού μελέτης

- (ii.) Επεξήγηση συντμήσεων
 - (iii.) Αναφορά τύπων υπολογισμού
 - (iv.) Ανάλυση υπολογισμού της απαιτούμενης μπαταρίας - επιλογή τεχνικών χαρακτηριστικών – χωρητικότητα – δυνατότητα αυτονομίας φωτιστικού
 - (v.) Ανάλυση υπολογισμού του φωτοβολταϊκού πάνελ για τη θέση εγκατάστασης
 - (vi.) Αναφορά στοιχείων επιλεγόμενων πηγών Led που ενσωματώνονται στο φωτιστικό (Led light sources, τύπος, lm/w, αριθμός, Real lamp light intensity, Real lamp power, Real lamp efficiency)
- (vii) Τεχνική περιγραφή του εξοπλισμού της Compact μονάδος επεξεργασίας λυμάτων και του δικτύου διάθεσης επεξεργασμένων λυμάτων**, με ανάλυση των τεχνικών, ποιοτικών και λειτουργικών χαρακτηριστικών (υλικά, εξοπλισμός, διαστάσεις, λειτουργία κλπ.
- (viii) Πλήρης σειρά σχεδίων**
- του compact βιολογικού (κάτοψη, τομή καθ ύψος)
- (ix) Σχέδιο διάταξης εξοπλισμού προσφοράς (ΣΔΕΠ)**, ήτοι λεπτομερές σχέδιο χωροθέτησης του εξοπλισμού σε κατάλληλη κλίμακα, επιπέδου μελέτης εφαρμογής, το οποίο θα περιλαμβάνει:
- ✓ λεπτομερή χωροθέτηση της μονάδος και του δικτύου διάθεσης με διαστάσεις προσδιορισμού της ακριβούς θέσης τοποθέτησης από σταθερά σημεία,
 - ✓ γεωμετρική αποτύπωση του περιγράμματος των δεξαμενών, της όδευσης του δικτύου υπεδάφιας διάθεσης και οδεύσεις των δικτύων ακαθάρτων του νέου δικτύου (δικτύου σύνδεσης της νέας εγκατάστασης του βιολογικού με την αποχέτευση του υφιστάμενου κτιρίου, το νέο δίκτυο διάθεσης κλπ).
 - ✓ αποτύπωση των απαιτούμενων εκσκαφών για την εγκατάσταση του εξοπλισμού,
 - ✓ κάθε σχέδιο λεπτομερειών (διατομή τάφρου του δικτύου διάθεσης επεξεργασμένων λυμάτων, κλπ) που θα προσδιορίζει τις εργασίες που περιλαμβάνονται στην προσφορά
 - ✓ κάθε στοιχείου που προσδιορίζει το περιεχόμενο της προσφοράς και διευκολύνει την αξιολόγηση της τεχνικής προσφοράς
- (x) Τεκμηρίωση των λειτουργικών απαιτήσεων του εξοπλισμού:**
Βεβαίωση του εργοστασίου κατασκευής της Compact μονάδος επεξεργασίας λυμάτων για την κάλυψη από την προτεινόμενη μονάδα των επιτρεπόμενων ορίων των ποιοτικών χαρακτηριστικών των εξερχόμενων επεξεργασμένων λυμάτων με παράμετρο σχεδιασμού Ισοδύναμο Πληθυσμό 24 ατόμων, σύμφωνα με τις ισχύουσες διατάξεις.
- (xi) Πιστοποιητικά συμμόρφωσης** συστήματος, διαχείρισης ποιότητας EN/ISO 9001 ή άλλου ισοδύναμου, του εργοστασίου κατασκευής της compact μονάδος επεξεργασίας λυμάτων εν ισχύ την ημερομηνία διεξαγωγής του διαγωνισμού στο πεδίο της επαγγελματικής τους δραστηριότητας. Δεν γίνονται δεκτές βεβαιώσεις επιτυχούς αξιολόγησης χωρίς την έκδοση πιστοποιητικού. Πλέον του πιστοποιητικού πρέπει να προσκομιστούν οι βεβαιώσεις για τις ετήσιες επιθεωρήσεις που τυχόν απαιτούνται.
- (xii) Υπεύθυνη Δήλωση του Ν. 1599/1986** όπως εκάστοτε ισχύει, από τον διαγωνιζόμενο οικονομικό φορέα που θα απευθύνεται προς το Δήμο Κεντρικών Τζουμέρκων και θα δηλώνεται η ενδεχόμενη χρήση υπεργολάβων στην οποία αναφέρονται τα πλήρη στοιχεία του/των υπεργολάβων καθώς και το τμήμα της σύμβασης που προτίθεται να αναθέσει ως υπεργολαβία σύμφωνα με το άρθρο 58 του ν. 4412/2016.
- (xiii) Κάθε υπεύθυνη δήλωση** που δεσμεύει τον διαγωνιζόμενο σύμφωνα με την παρούσα διακήρυξη και το συνημμένο παράρτημα VI – /2020 ΜΕΛΕΤΗ ΥΠΗΡΕΣΙΑΣ

2.4.5 Περιεχόμενα Φακέλου «Οικονομική Προσφορά» / Τρόπος σύνταξης και υποβολής οικονομικών προσφορών

Η Οικονομική Προσφορά (Δίνεται Υπόδειγμα Οικονομικής προσφοράς στο ΠΑΡΑΡΤΗΜΑ IV) συντάσσεται με βάση το αναγραφόμενο στην παρούσα κριτήριο ανάθεσης, όπως ορίζεται κατωτέρω και σύμφωνα με τα οριζόμενα στο ΠΑΡΑΡΤΗΜΑ IV της διακήρυξης.

Στην τιμή περιλαμβάνονται οι υπέρ τρίτων κρατήσεις, ως και κάθε άλλη επιβάρυνση, σύμφωνα με την κείμενη νομοθεσία, μη συμπεριλαμβανομένου Φ.Π.Α., για την παροχή των υπηρεσιών στον τόπο και με τον τρόπο που προβλέπεται στα έγγραφα της σύμβασης.

Οι υπέρ τρίτων κρατήσεις υπόκεινται στο εκάστοτε ισχύον αναλογικό τέλος χαρτοσήμου 3 % και στην επ' αυτού εισφορά υπέρ ΟΓΑ 0,6 %.

Οι προσφερόμενες τιμές είναι σταθερές καθ' όλη τη διάρκεια της σύμβασης και δεν αναπροσαρμόζονται.

Η τιμή του προς προμήθεια ειδών δίνεται σε ευρώ ανά μονάδα μέτρησης κάθε είδους.

Ως απαράδεκτες θα απορρίπτονται προσφορές στις οποίες: α) δεν δίνεται τιμή σε ΕΥΡΩ ή που καθορίζεται σχέση ΕΥΡΩ προς ξένο νόμισμα, β) δεν προκύπτει με σαφήνεια η προσφερόμενη τιμή, με την επιφύλαξη της παρ. 4 του άρθρου 102 του ν. 4412/2016 και γ) η τιμή υπερβαίνει τον προϋπολογισμό της σύμβασης που καθορίζεται και τεκμηριώνεται από την αναθέτουσα αρχή.

2.4.6 Χρόνος ισχύος των προσφορών

Οι υποβαλλόμενες προσφορές ισχύουν και δεσμεύουν τους οικονομικούς φορείς για διάστημα τριών μηνών από την επόμενη της διενέργειας του διαγωνισμού.

Προσφορά η οποία ορίζει χρόνο ισχύος μικρότερο από τον ανωτέρω προβλεπόμενο απορρίπτεται.

Η ισχύς της προσφοράς μπορεί να παρατείνεται εγγράφως, εφόσον τούτο ζητηθεί από την αναθέτουσα αρχή, πριν από τη λήξη της, με αντίστοιχη παράταση της εγγυητικής επιστολής συμμετοχής σύμφωνα με τα οριζόμενα στο άρθρο 72 παρ. 1 α του ν. 4412/2016 και την παράγραφο 2.2.2. της παρούσας, κατ' ανώτατο όριο για χρονικό διάστημα ίσο με την προβλεπόμενη ως άνω αρχική διάρκεια.

Μετά τη λήξη και του παραπάνω ανώτατου ορίου χρόνου παράτασης ισχύος της προσφοράς, τα αποτελέσματα της διαδικασίας ανάθεσης ματαιώνονται, εκτός αν η αναθέτουσα αρχή κρίνει, κατά περίπτωση, αιτιολογημένα, ότι η συνέχιση της διαδικασίας εξυπηρετεί το δημόσιο συμφέρον, οπότε οι οικονομικοί φορείς που συμμετέχουν στη διαδικασία μπορούν να επιλέξουν είτε να παρατείνουν την προσφορά και την εγγύηση συμμετοχής τους, εφόσον τους ζητηθεί πριν την πάροδο του ανωτέρω ανώτατου ορίου παράτασης της προσφοράς τους είτε όχι. Στην τελευταία περίπτωση, η διαδικασία συνεχίζεται με όσους παρέτειναν τις προσφορές τους και αποκλείονται οι λοιποί οικονομικοί φορείς.

2.4.7 Λόγοι απόρριψης προσφορών

Η αναθέτουσα αρχή με βάση τα αποτελέσματα του ελέγχου και της αξιολόγησης των προσφορών, απορρίπτει, σε κάθε περίπτωση, προσφορά:

- α) η οποία δεν υποβάλλεται εμπρόθεσμα, με τον τρόπο και με το περιεχόμενο που ορίζεται πιο πάνω και συγκεκριμένα στις παραγράφους 2.4.1 (Γενικοί όροι υποβολής προσφορών), 2.4.2. (Χρόνος και τρόπος υποβολής προσφορών), 2.4.3. (Περιεχόμενο φακέλου δικαιολογητικών συμμετοχής, 2.4.4 (Περιεχόμενο φακέλου τεχνικής προσφοράς), 2.4.5. (Περιεχόμενο φακέλου οικονομικής προσφοράς, τρόπος σύνταξης και υποβολής οικονομικών προσφορών) , 2.4.6. (Χρόνος ισχύος προσφορών), 3.1. (Αποσφράγιση και αξιολόγηση προσφορών), 3.2 (Πρόσκληση υποβολής δικαιολογητικών κατακύρωσης) της παρούσας,
- β) η οποία περιέχει ατέλειες, ελλείψεις, ασάφειες ή σφάλματα, εφόσον αυτά δεν επιδέχονται συμπλήρωση ή διόρθωση ή εφόσον επιδέχονται συμπλήρωση ή διόρθωση, δεν έχουν αποκατασταθεί κατά την αποσαφήνιση και την συμπλήρωσή της σύμφωνα με την παράγραφο 3.1.1. της παρούσας διακήρυξης,
- γ) για την οποία ο προσφέρων δεν έχει παράσχει τις απαιτούμενες εξηγήσεις, εντός της προκαθορισμένης προθεσμίας ή η εξήγηση δεν είναι αποδεκτή από την αναθέτουσα αρχή σύμφωνα με την παράγραφο 3.1.1. της παρούσας και το άρθρο 102 του ν. 4412/2016,
- δ) η οποία είναι εναλλακτική προσφορά,
- ε) η οποία υποβάλλεται από έναν προσφέροντα που έχει υποβάλλει δύο ή περισσότερες προσφορές. Ο περιορισμός αυτός ισχύει και στην περίπτωση ενώσεων οικονομικών φορέων με κοινά μέλη, καθώς και στην περίπτωση οικονομικών φορέων που συμμετέχουν είτε αυτοτελώς είτε ως μέλη ενώσεων.
- ζ) η οποία είναι υπό αίρεση,
- η) η οποία θέτει όρο αναπροσαρμογής,
- θ) η οποία παρουσιάζει ελλείψεις ως προς τα δικαιολογητικά που ζητούνται από τα έγγραφα της παρούσας διακήρυξης και αποκλίσεις ως προς τους όρους και τις τεχνικές προδιαγραφές της σύμβασης.

3. ΔΙΕΝΕΡΓΕΙΑ ΔΙΑΔΙΚΑΣΙΑΣ - ΑΞΙΟΛΟΓΗΣΗ ΠΡΟΣΦΟΡΩΝ

3.1 ΑΠΟΣΦΡΑΓΙΣΗ ΚΑΙ ΑΞΙΟΛΟΓΗΣΗ ΠΡΟΣΦΟΡΩΝ

3.1.1 Κατάθεση, Παραλαβή, Αποσφράγιση και εξέταση των φακέλων προσφοράς

α) Η έναρξη υποβολής των προσφορών που κατατίθενται κατά την καταληκτική ημερομηνία στην Επιτροπή Διαγωνισμού, σε δημόσια συνεδρίαση, κηρύσσεται από τον Πρόεδρο αυτής, μισή ώρα πριν από την ώρα λήξης της προθεσμίας του άρθρου 1.5 της παρούσας. Η παραλαβή μπορεί να συνεχισθεί και μετά την ώρα λήξης, αν η υποβολή, που έχει εμπρόθεσμα αρχίσει, συνεχίζεται χωρίς διακοπή λόγω του πλήθους των προσελθόντων ενδιαφερομένων οικονομικών φορέων. Η λήξη της παραλαβής κηρύσσεται επίσης από τον Πρόεδρο της Επιτροπής Διαγωνισμού, με προειδοποίηση ολίγων λεπτών της ώρας και μετά την κήρυξη της λήξης δεν γίνεται δεκτή άλλη προσφορά.

Ο Πρόεδρος της Επιτροπής Διαγωνισμού επικοινωνεί εν συνεχεία αμέσως με το πρωτόκολλο της αναθέτουσας αρχής για να διαπιστώσει αν έχουν υποβληθεί προσφορές κατά το άρθρο 2.4.2 της παρούσας (σημειώνεται ότι τόσο στο πρωτόκολλο όσο και στον φάκελο αναγράφεται η ώρα και ημέρα υποβολής και η σχετική καταχώρηση στο φάκελο μονογράφεται από τον υπεύθυνο υπάλληλο) και σε καταφατική περίπτωση μεταβαίνει μέλος της, κατ' εντολή του Προέδρου της και παραλαμβάνει τις προσφορές για να τηρηθεί η υπόλοιπη διαδικασία του διαγωνισμού.

Η υποβολή μόνο μίας προσφοράς δεν αποτελεί κώλυμα για τη συνέχιση της διαδικασίας του διαγωνισμού και την ανάθεση της σύμβασης.

β) Η Επιτροπή Διαγωνισμού προβαίνει στην έναρξη της διαδικασίας αποσφράγισης των προσφορών την ημερομηνία και ώρα που ορίζεται στο άρθρο 1.5. Η αποσφράγιση διενεργείται δημόσια, παρουσία των προσφερόντων ή των νομίμως εξουσιοδοτημένων εκπροσώπων τους, οι οποίοι λαμβάνουν γνώση των λοιπών συμμετεχόντων στη διαδικασία και των στοιχείων που υποβλήθηκαν από αυτούς, σύμφωνα με το άρθρο 21 του Ν.4412/2016.

Οι προσφορές που παραλαμβάνονται, καταχωρούνται κατά σειρά κατάθεσής τους σε σχετικό πρακτικό της Επιτροπής Διαγωνισμού, στο οποίο ειδικότερα αναφέρονται η σειρά προσέλευσης, η επωνυμία του οικονομικού φορέα, ο εξουσιοδοτημένος εκπρόσωπος. Όλοι οι φάκελοι αριθμούνται με τον αύξοντα αριθμό κατάθεσής τους, όπως καταχωρήθηκαν στο πρακτικό και μονογράφονται από τον Πρόεδρο και τα μέλη της Επιτροπής Διαγωνισμού.

Η αναθέτουσα αρχή μπορεί να καλέσει τους οικονομικούς φορείς να συμπληρώσουν ή να διευκρινίσουν τα έγγραφα ή δικαιολογητικά που έχουν υποβληθεί, ή να διευκρινίσουν το περιεχόμενο της τεχνικής ή οικονομικής προσφοράς τους, σύμφωνα με το άρθρο 102 του ν. 4412/2016.

3.1.2 Αξιολόγηση προσφορών

α) Αποσφραγίζεται ο κυρίως φάκελος προσφοράς, ο φάκελος των δικαιολογητικών συμμετοχής, καθώς και ο φάκελος της τεχνικής προσφοράς, μονογράφονται δε και σφραγίζονται από την Επιτροπή Διαγωνισμού όλα τα δικαιολογητικά που υποβάλλονται κατά το στάδιο αυτό και η τεχνική προσφορά, ανά φύλλο. Η Επιτροπή Διαγωνισμού καταχωρεί για όσους υπέβαλαν προσφορές, τα υποβληθέντα αυτών δικαιολογητικά και τα αποτελέσματα του ελέγχου αυτών σε πρακτικό, το οποίο υπογράφεται από τα μέλη του οργάνου.

Οι φάκελοι των οικονομικών προσφορών δεν αποσφραγίζονται, αλλά μονογράφονται και σφραγίζονται από το παραπάνω όργανο και τοποθετούνται σε ένα νέο φάκελο ο οποίος επίσης σφραγίζεται και υπογράφεται από το ίδιο όργανο και φυλάσσεται, προκειμένου να αποσφραγισθεί σε μεταγενέστερη ημερομηνία και ώρα.

β) Στη συνέχεια η Επιτροπή Διαγωνισμού προβαίνει στην αξιολόγηση της τεχνικής προσφοράς, σύμφωνα με τους όρους της παρούσας και συντάσσει πρακτικό για την αποδοχή ή την απόρριψη των τεχνικών προσφορών και τους λόγους αποκλεισμού τους.

γ) Οι κατά τα ανωτέρω σφραγισμένοι φάκελοι με τα οικονομικά στοιχεία των προσφορών, μετά την ολοκλήρωση της αξιολόγησης των λοιπών στοιχείων των προσφορών, αποσφραγίζονται κατά την ημερομηνία και ώρα που θα ορισθεί από την Επιτροπή Διαγωνισμού και θα ανακοινωθεί στους συμμετέχοντες και ακολουθεί σχετική ανακοίνωση τιμών, η οποία καταχωρείται σε σχετικό πρακτικό, μαζί με τους λόγους απόρριψης όσων προσφορών κρίνονται απορριπτέες. Για όσες προσφορές δεν κρίθηκαν αποδεκτές κατά τα προηγούμενα ως άνω στάδια α' και β' οι φάκελοι της οικονομικής προσφοράς δεν αποσφραγίζονται, αλλά επιστρέφονται.

Η κατά τα ανωτέρω αποσφράγιση του φακέλου των δικαιολογητικών συμμετοχής, των τεχνικών προσφορών και των οικονομικών προσφορών μπορούν να γίνουν σε μία δημόσια συνεδρίαση, κατά την κρίση της Επιτροπής Διαγωνισμού.

δ) Τα αποτελέσματα των ανωτέρω σταδίων επικυρώνονται με απόφαση της Οικονομικής Επιτροπής του Δήμου, η οποία κοινοποιείται με επιμέλεια αυτής στους προσφέροντες. Κατά της ανωτέρω απόφασης χωρεί ένσταση, σύμφωνα με το άρθρο 127 του Ν.4412/2016.

Εάν οι προσφορές φαίνονται ασυνήθιστα χαμηλές σε σχέση με το αντικείμενο της σύμβασης, η αναθέτουσα αρχή απαιτεί από τους οικονομικούς φορείς να εξηγήσουν την τιμή ή το κόστος που προτείνουν στην προσφορά τους, εντός αποκλειστικής προθεσμίας, κατά ανώτατο όριο δέκα (10) ημερών από την κοινοποίηση της σχετικής πρόσκλησης. Στην περίπτωση αυτή εφαρμόζονται τα άρθρα 88 και 89 ν. 4412/2016.

Στην περίπτωση ισότιμων προσφορών η αναθέτουσα αρχή επιλέγει τον ανάδοχο με κλήρωση μεταξύ των οικονομικών φορέων που υπέβαλαν ισότιμες προσφορές. Η κλήρωση γίνεται ενώπιον της Επιτροπής του Διαγωνισμού και παρουσία των οικονομικών φορέων που υπέβαλαν τις ισότιμες προσφορές.

Στην περίπτωση ισοδύναμων προφορών, δηλαδή προσφορών με τον ίδιο τελικό βαθμό αξιολόγησης μεταξύ δύο ή περισσότερων προσφερόντων η ανάθεση γίνεται: *στην προσφορά με την μεγαλύτερη Σταθμισμένη Τεχνική Προσφορά (μεγαλύτερη βαθμολογία τεχνικής προσφοράς)*

Αν οι ισοδύναμες προσφορές έχουν τον ίδιο τελικό βαθμό αξιολόγησης και την Σταθμισμένη Οικονομική Προσφορά, η αναθέτουσα αρχή επιλέγει τον ανάδοχο με κλήρωση μεταξύ των οικονομικών φορέων που υπέβαλαν τις ισοδύναμες προσφορές. Η κλήρωση γίνεται ενώπιον της Επιτροπής του Διαγωνισμού και παρουσία αυτών των οικονομικών φορέων.

3.2 ΠΡΟΣΚΛΗΣΗ ΥΠΟΒΟΛΗΣ ΔΙΚΑΙΟΛΟΓΗΤΙΚΩΝ ΚΑΤΑΚΥΡΩΣΗΣ - ΔΙΚΑΙΟΛΟΓΗΤΙΚΑ ΚΑΤΑΚΥΡΩΣΗΣ

Μετά την αξιολόγηση των προσφορών, η αναθέτουσα αρχή ειδοποιεί εγγράφως τον προσφέροντα, στον οποίο πρόκειται να γίνει η κατακύρωση («προσωρινό ανάδοχο»), να υποβάλει εντός προθεσμίας δέκα (10) ημερών από την κοινοποίηση της πρόσκλησης, τα αποδεικτικά έγγραφα νομιμοποίησης, τα πρωτότυπα ή αντίγραφα που εκδίδονται, σύμφωνα με τις διατάξεις του άρθρου 1 του ν. 4250/2014 (Α' 74) όλων των δικαιολογητικών που περιγράφονται στην παράγραφο 2.2.7.2 της παρούσας διακήρυξης, ως αποδεικτικά στοιχεία για τη μη συνδρομή των λόγων αποκλεισμού της παραγράφου 2.2.2 της διακήρυξης. Τα δικαιολογητικά προσκομίζονται σε σφραγισμένο φάκελο, ο οποίος παραδίδεται στην Επιτροπή Διαγωνισμού.

Αν μετά την αποσφράγιση και κατά τον έλεγχο των ως άνω δικαιολογητικών διαπιστωθεί ότι δεν έχουν προσκομισθεί ή υπάρχουν ελλείψεις σε αυτά που υποβλήθηκαν, παρέχεται προθεσμία στον προσωρινό ανάδοχο να τα προσκομίσει ή να τα συμπληρώσει εντός πέντε (5) ημερών από την κοινοποίηση σχετικής έγγραφης, ειδοποίησής του. Η αναθέτουσα αρχή μπορεί αιτιολογημένα να παρατείνει την ως άνω προθεσμία κατ' ανώτατο όριο για δεκαπέντε (15) επιπλέον ημέρες.

Όσοι υπέβαλαν παραδεκτές προσφορές λαμβάνουν γνώση των παραπάνω δικαιολογητικών που κατατέθηκαν.

Η προσφορά του προσωρινού αναδόχου απορρίπτεται και η κατακύρωση γίνεται στον προσφέροντα που υπέβαλε την αμέσως επόμενη πλέον συμφέρουσα από οικονομική άποψη προσφορά, τηρουμένης της ανωτέρω διαδικασίας, εάν:

- i) κατά τον έλεγχο των παραπάνω δικαιολογητικών διαπιστωθεί ότι τα στοιχεία που δηλώθηκαν με το Τ.Ε.Υ.Δ., είναι ψευδή ή ανακριβή, ή
- ii) δεν υποβλήθούν στο προκαθορισμένο χρονικό διάστημα τα απαιτούμενα πρωτότυπα ή αντίγραφα των παραπάνω δικαιολογητικών ή
- iii) από τα δικαιολογητικά που προσκομίσθηκαν νομίμως και εμπροθέσμως, δεν αποδεικνύονται οι όροι και οι προϋποθέσεις συμμετοχής σύμφωνα με τα άρθρα 2.2.3 (λόγοι αποκλεισμού) και 2.2.4 έως 2.2.8 (κριτήρια ποιοτικής επιλογής) της παρούσας,

Αν κανένας από τους προσφέροντες δεν υποβάλλει αληθή ή ακριβή δήλωση ή δεν προσκομίσει ένα ή περισσότερα από τα απαιτούμενα δικαιολογητικά ή δεν αποδείξει ότι πληροί τα κριτήρια ποιοτικής επιλογής σύμφωνα με τις παραγράφους 2.2.4 -2.2.8 της παρούσας διακήρυξης, η διαδικασία ματαιώνεται.

Η διαδικασία ελέγχου των παραπάνω δικαιολογητικών ολοκληρώνεται με τη σύνταξη πρακτικού την Επιτροπή του Διαγωνισμού και τη διαβίβαση του φακέλου στο αποφαινόμενο όργανο της αναθέτουσας αρχής για τη λήψη απόφασης είτε για την κατακύρωση της σύμβασης είτε για τη ματαίωση της διαδικασίας είτε για την απόρριψη της προσφοράς του προσωρινού αναδόχου. Επισημαίνεται ότι, η αρμόδια επιτροπή του διαγωνισμού, με αιτιολογημένη εισήγησή της, μπορεί να προτείνει την κατακύρωση της σύμβασης για ολόκληρη ή μεγαλύτερη ή μικρότερη ποσότητα κατά ποσοστό στα εκατό και ως εξής: Ποσοστό 15% στην περίπτωση της μεγαλύτερης ποσότητας και

ποσοστό 50% στην περίπτωση μικρότερης ποσότητας. Για κατακύρωση μέρους της ποσότητας κάτω του καθοριζόμενου ως ανωτέρω ποσοστού, απαιτείται προηγούμενη αποδοχή από τον προσωρινό ανάδοχο. Τα αποτελέσματα του ελέγχου των παραπάνω δικαιολογητικών και της εισήγησης της Επιτροπής επικυρώνονται με την απόφαση κατακύρωσης.

3.3 ΚΑΤΑΚΥΡΩΣΗ - ΣΥΝΑΨΗ ΣΥΜΒΑΣΗΣ

Η αναθέτουσα αρχή κοινοποιεί την απόφαση κατακύρωσης, μαζί με αντίγραφο όλων των πρακτικών της διαδικασίας ελέγχου και αξιολόγησης των προσφορών, σε κάθε προσφέροντα που έχει υποβάλει αποδεκτή προσφορά, σύμφωνα με το άρθρο 100 του ν. 4412/2016, εκτός από τον προσωρινό ανάδοχο, με κάθε πρόσφορο τρόπο, όπως με τηλεομοιοτυπία, ηλεκτρονικό ταχυδρομείο, επί αποδείξει. Κατά της ανωτέρω απόφασης χωρεί ένσταση, σύμφωνα με το άρθρο 127 του Ν.4412/2016.

Τα έννομα αποτελέσματα της απόφασης κατακύρωσης και ιδίως η σύναψη της σύμβασης επέρχονται με την κοινοποίηση της απόφασης κατακύρωσης στον προσωρινό ανάδοχο, εφόσον αυτός υποβάλει τα δικαιολογητικά που χρήζουν επικαιροποίησης.

Η αναθέτουσα αρχή προσκαλεί τον ανάδοχο να προσέλθει για υπογραφή του συμφωνητικού συμφωνητικού θέτοντάς του προθεσμία που δε μπορεί να υπερβαίνει τις είκοσι (20) ημέρες από την κοινοποίηση της σχετικής ειδικής πρόσκλησης. Το συμφωνητικό έχει αποδεικτικό χαρακτήρα.

Στην περίπτωση που ο ανάδοχος δεν προσέλθει να υπογράψει το ως άνω συμφωνητικό μέσα στην τεθείσα προθεσμία, κηρύσσεται έκπτωτος, καταπίπτει υπέρ της αναθέτουσας αρχής η εγγυητική επιστολή συμμετοχής του και η κατακύρωση, με την ίδια διαδικασία, γίνεται στον προσφέροντα που υπέβαλε την αμέσως επόμενη πλέον συμφέρουσα από οικονομική άποψη προσφορά.

3.4 ΕΝΣΤΑΣΕΙΣ

Σε περίπτωση ένστασης κατά πράξης της αναθέτουσας αρχής, η προθεσμία άσκησης της είναι πέντε (5) ημέρες από την κοινοποίηση της προσβαλλόμενης πράξης στον ενδιαφερόμενο οικονομικό φορέα. Για την άσκηση ένστασης κατά της διακήρυξης, η ένσταση υποβάλλεται μέχρι πέντε (5) ημέρες πριν από την καταληκτική ημερομηνία υποβολής προσφορών..

Η ένσταση υποβάλλεται, ενώπιον της αναθέτουσας αρχής. Η αναθέτουσα αρχή αποφασίζει αιτιολογημένα, κατόπιν γνωμοδότησης της αρμόδιας Επιτροπής αξιολόγησης ενστάσεων, σύμφωνα με τα οριζόμενα και στο άρθρο 221 του ν. 4412/2016, εντός προθεσμίας δέκα (10) ημερών, μετά την άπρακτη πάροδο της οποίας τεκμαίρεται η απόρριψη της ένστασης.

Για το παραδεκτό της άσκησης ένστασης, απαιτείται, με την κατάθεση της ένστασης, η καταβολή παραβόλου υπέρ του Δημοσίου σύμφωνα με τα οριζόμενα στο άρθρο 127 του ν. 4412/2016. Το παράβολο αυτό αποτελεί δημόσιο έσοδο και επιστρέφεται με πράξη της αναθέτουσας αρχής, αν η ένσταση γίνει δεκτή.

Οι οικονομικοί φορείς ενημερώνονται για την αποδοχή ή την απόρριψη της ένστασης.

3.5 ΜΑΤΑΙΩΣΗ ΔΙΑΔΙΚΑΣΙΑΣ

Η αναθέτουσα αρχή ματαιώνει ή δύναται να ματαιώσει εν όλο ή εν μέρει αιτιολογημένα τη διαδικασία ανάθεσης, για τους λόγους και υπό τους όρους του άρθρου 106 του ν. 4412/2016, μετά από γνώμη της αρμόδιας Επιτροπής του Διαγωνισμού. Επίσης, αν διαπιστωθούν σφάλματα ή παραλείψεις σε οποιοδήποτε στάδιο της διαδικασίας ανάθεσης, μπορεί, μετά από γνώμη του αρμόδιου οργάνου, να ακυρώσει μερικώς τη διαδικασία ή να αναμορφώσει ανάλογα το αποτέλεσμά της ή να αποφασίσει την επανάληψή της από το σημείο που εμφιλοχώρησε το σφάλμα ή η παράλειψη.

4. ΟΡΟΙ ΕΚΤΕΛΕΣΗΣ ΤΗΣ ΣΥΜΒΑΣΗΣ

4.1 ΕΓΓΥΗΣΕΙΣ (ΚΑΛΗΣ ΕΚΤΕΛΕΣΗΣ, ΠΡΟΚΑΤΑΒΟΛΗΣ)

Εγγύηση καλής εκτέλεσης και εγγύηση προκαταβολής

Για την υπογραφή της σύμβασης απαιτείται η παροχή εγγύησης καλής εκτέλεσης, σύμφωνα με το άρθρο 72 παρ. 1 β) του ν. 4412/2016, το ύψος της οποίας ανέρχεται σε ποσοστό 5% επί της αξίας της σύμβασης, εκτός ΦΠΑ, και κατατίθεται πριν ή κατά την υπογραφή της σύμβασης.

Στην περίπτωση που η αξία της σύμβασης είναι ίση ή κατώτερη των 20.000,00 ευρώ, δεν απαιτείται εγγύηση καλής εκτέλεσης (τρίτο εδ. της παρ.1.β του άρθρου 72 του Ν.4412/2016)

Η εγγύηση καλής εκτέλεσης, προκειμένου να γίνει αποδεκτή, πρέπει να περιλαμβάνει κατ' ελάχιστον τα αναφερόμενα στην παράγραφο 2.1.5. στοιχεία της παρούσας και επιπλέον τον αριθμό και τον τίτλο της σχετικής σύμβασης. Το περιεχόμενό της είναι σύμφωνο με τα οριζόμενα στο άρθρο 72 του ν. 4412/2016..

Η εγγύηση καλής εκτέλεσης της σύμβασης καλύπτει συνολικά και χωρίς διακρίσεις την εφαρμογή όλων των όρων της σύμβασης και κάθε απαίτηση της αναθέτουσας αρχής έναντι του αναδόχου.

Σε περίπτωση τροποποίησης της σύμβασης κατά την παράγραφο 4.5, η οποία συνεπάγεται αύξηση της συμβατικής αξίας, ο ανάδοχος είναι υποχρεωμένος να καταθέσει πριν την τροποποίηση, συμπληρωματική εγγύηση το ύψος της οποίας ανέρχεται σε ποσοστό 5% επί του ποσού της αύξησης, εκτός ΦΠΑ.

Η εγγύηση καλής εκτέλεσης καταπίπτει σε περίπτωση παράβασης των όρων της σύμβασης, όπως αυτή ειδικότερα ορίζει.

Η εγγύηση καλής εκτέλεσης επιστρέφεται στο σύνολό της μετά την οριστική ποσοτική και ποιοτική παραλαβή του αντικειμένου της σύμβασης. Εάν στο πρωτόκολλο οριστικής ποιοτικής και ποσοτικής παραλαβής αναφέρονται παρατηρήσεις ή υπάρχει εκπρόθεσμη παράδοση, η επιστροφή των ως άνω εγγυήσεων γίνεται μετά την αντιμετώπιση των παρατηρήσεων και του εκπροθέσμου.

4.2 ΣΥΜΒΑΤΙΚΟ ΠΛΑΙΣΙΟ - ΕΦΑΡΜΟΣΤΕΑ ΝΟΜΟΘΕΣΙΑ

Κατά την εκτέλεση της σύμβασης εφαρμόζονται οι διατάξεις του ν. 4412/2016, οι όροι της παρούσας διακήρυξης και συμπληρωματικά ο Αστικός Κώδικας.

4.3 ΌΡΟΙ ΕΚΤΕΛΕΣΗΣ ΤΗΣ ΣΥΜΒΑΣΗΣ

Κατά την εκτέλεση της σύμβασης ο ανάδοχος τηρεί τις υποχρεώσεις στους τομείς του περιβαλλοντικού, κοινωνικοασφαλιστικού και εργατικού δικαίου, που έχουν θεσπιστεί με το δίκαιο της Ένωσης, το εθνικό δίκαιο, συλλογικές συμβάσεις ή διεθνείς διατάξεις περιβαλλοντικού, κοινωνικοασφαλιστικού και εργατικού δικαίου, οι οποίες απαριθμούνται στο ΠΑΡΑΡΤΗΜΑ Χ του Προσαρτήματος Α του ν. 4412/2016.

Η τήρηση των εν λόγω υποχρεώσεων από τον ανάδοχο και τους υπεργολάβους του ελέγχεται και βεβαιώνεται από τα όργανα που επιβλέπουν την εκτέλεση της σύμβασης και τις αρμόδιες δημόσιες αρχές και υπηρεσίες που ενεργούν εντός των ορίων της ευθύνης και της αρμοδιότητάς τους.

4.4 ΥΠΕΡΓΟΛΑΒΙΑ

4.4.1. Ο Ανάδοχος δεν απαλλάσσεται από τις συμβατικές του υποχρεώσεις και ευθύνες λόγω ανάθεσης της εκτέλεσης τμήματος/τμημάτων της σύμβασης σε υπεργολάβους. Η τήρηση των υποχρεώσεων της παρ. 2 του άρθρου 18 του ν. 4412/2016 από υπεργολάβους δεν αίρει την ευθύνη του κυρίου αναδόχου.

4.4.2. Κατά την υπογραφή της σύμβασης ο κύριος ανάδοχος υποχρεούται να αναφέρει στην αναθέτουσα αρχή το όνομα, τα στοιχεία επικοινωνίας και τους νόμιμους εκπροσώπους των υπεργολάβων του, οι οποίοι συμμετέχουν στην εκτέλεση αυτής, εφόσον είναι γνωστά τη συγκεκριμένη χρονική στιγμή. Επιπλέον, υποχρεούται να γνωστοποιεί στην αναθέτουσα αρχή κάθε αλλαγή των πληροφοριών αυτών, κατά τη διάρκεια της σύμβασης, καθώς και τις απαιτούμενες πληροφορίες σχετικά με κάθε νέο υπεργολάβο, τον οποίο ο κύριος ανάδοχος χρησιμοποιεί εν συνεχεία στην εν λόγω σύμβαση, προσκομίζοντας τα σχετικά συμφωνητικά/δηλώσεις συνεργασίας. Σε περίπτωση διακοπής της συνεργασίας του Αναδόχου με υπεργολάβο/ υπεργολάβους της σύμβασης, αυτός υποχρεούται σε άμεση γνωστοποίηση της διακοπής αυτής στην Αναθέτουσα Αρχή, οφείλει δε να διασφαλίσει την ομαλή εκτέλεση του τμήματος/ των τμημάτων της σύμβασης είτε από τον ίδιο, είτε από νέο υπεργολάβο τον οποίο θα γνωστοποιήσει στην αναθέτουσα αρχή κατά την ως άνω διαδικασία.

4.4.3. Η αναθέτουσα αρχή επαληθεύει τη συνδρομή των λόγων αποκλεισμού για τους υπεργολάβους, όπως αυτοί περιγράφονται στην παράγραφο 2.2.3 και με τα αποδεικτικά μέσα της παραγράφου 2.2.9 της παρούσας, εφόσον το(α) τμήμα(τα) της σύμβασης, το(α) οποίο(α) ο ανάδοχος προτίθεται να αναθέσει υπό μορφή υπεργολαβίας σε τρίτους, υπερβαίνουν σωρευτικά το ποσοστό του τριάντα τοις εκατό (30%) της συνολικής αξίας της σύμβασης. Επιπλέον, προκειμένου να μην αθετούνται οι υποχρεώσεις της παρ. 2 του άρθρου 18 του ν. 4412/2016, δύναται να επαληθεύσει τους ως άνω λόγους και για τμήμα ή τμήματα της σύμβασης που υπολείπονται του ως άνω ποσοστού. Όταν από την ως άνω επαλήθευση προκύπτει ότι συντρέχουν λόγοι αποκλεισμού απαιτεί ή δύναται να απαιτήσει την αντικατάστασή του, κατά τα ειδικότερα αναφερόμενα στις παρ. 5 και 6 του άρθρου 131 του ν. 4412/2016.

4.5 ΤΡΟΠΟΠΟΙΗΣΗ ΣΥΜΒΑΣΗΣ ΚΑΤΑ ΤΗ ΔΙΑΡΚΕΙΑ ΤΗΣ

Η σύμβαση μπορεί να τροποποιείται κατά τη διάρκειά της, χωρίς να απαιτείται νέα διαδικασία σύναψης σύμβασης, μόνο σύμφωνα με τους όρους και τις προϋποθέσεις του άρθρου 132 του ν. 4412/2016 και κατόπιν γνωμοδότησης του αρμοδίου οργάνου

4.6 ΔΙΚΑΙΩΜΑ ΜΟΝΟΜΕΡΟΥΣ ΛΥΣΗΣ ΤΗΣ ΣΥΜΒΑΣΗΣ

4.6.1. Η αναθέτουσα αρχή μπορεί, με τις προϋποθέσεις που ορίζουν οι κείμενες διατάξεις, να καταγγείλει τη σύμβαση κατά τη διάρκεια της εκτέλεσής της, εφόσον:

- α) η σύμβαση έχει υποστεί ουσιώδη τροποποίηση, κατά την έννοια της παρ. 4 του άρθρου 132 του ν. 4412/2016, που θα απαιτούσε νέα διαδικασία σύναψης σύμβασης
- β) ο ανάδοχος, κατά το χρόνο της ανάθεσης της σύμβασης, τελούσε σε μια από τις καταστάσεις που αναφέρονται στην παράγραφο 2.2.3.1 και, ως εκ τούτου, θα έπρεπε να έχει αποκλειστεί από τη διαδικασία σύναψης της σύμβασης,
- γ) η σύμβαση δεν έπρεπε να ανατεθεί στον ανάδοχο λόγω σοβαρής παραβίασης των υποχρεώσεων που υπέχει από τις Συνθήκες και την Οδηγία 2014/24/ΕΕ, η οποία έχει αναγνωριστεί με απόφαση του Δικαστηρίου της Ένωσης στο πλαίσιο διαδικασίας δυνάμει του άρθρου 258 της ΣΛΕΕ.
- δ) ο ανάδοχος δεν εκτελεί τις υπηρεσίες ή καθυστερεί αδικαιολόγητα την εκτέλεσή τους

5. ΕΙΔΙΚΟΙ ΟΡΟΙ ΕΚΤΕΛΕΣΗΣ ΤΗΣ ΣΥΜΒΑΣΗΣ

5.1 ΤΡΟΠΟΣ ΠΛΗΡΩΜΗΣ

5.1.1. Η πληρωμή του αναδόχου θα πραγματοποιηθεί με τον πιο κάτω τρόπο :

α) Το **100%** της συμβατικής αξίας μετά την οριστική παραλαβή των υλικών του αντικειμένου της σύμβασης και την προσκόμιση του παραστατικού στην Οικονομική υπηρεσία του Δήμου Κεντρικών Τζουμέρκων

β) Με τη χορήγηση έντοκης προκαταβολής μέχρι ποσοστού 10% της συμβατικής αξίας χωρίς Φ.Π.Α. , με την κατάθεση ισόποσης εγγύησης η οποία θα καλύπτει τη διαφορά μεταξύ του ποσού της εγγύησης καλής εκτέλεσης και του ποσού της καταβαλλόμενης προκαταβολής, σύμφωνα με τα οριζόμενα στο άρθρο 72§1 περ. δ του ν. 4412/2016 και ...της παρούσας, και την καταβολή του υπολοίπου είτε μετά την οριστική παραλαβή των υλικών είτε με πληρωμή ποσοστού 20% της συμβατικής αξίας χωρίς ΦΠΑ με το πρωτόκολλο παραλαβής κατόπιν του μακροσκοπικού ελέγχου και την εξόφληση της υπόλοιπης συμβατικής αξίας με τον συνολικό ΦΠΑ μετά την οριστική παραλαβή των υλικών.

Η παραπάνω προκαταβολή θα είναι έντοκη. Κατά την εξόφληση θα παρακρατείται τόκος επί της εισπραχθείσας προκαταβολής και για το χρονικό διάστημα υπολογιζόμενου από την ημερομηνία λήψεως μέχρι την ημερομηνία οριστικής και ποιοτικής παραλαβής. Για τον υπολογισμό του τόκου θα λαμβάνεται υπόψη το ύψος του επιτοκίου των εντόκων γραμματίων του Δημοσίου 12μηνιας διάρκειας που θα ισχύει κατά την ημερομηνία λήψης της προκαταβολής προσαυξημένο κατά 0,25 ποσοστιαίες μονάδες¹ το οποίο θα παραμένει σταθερό μέχρι την εξάντληση του ποσού της χορηγηθείσας προκαταβολής

Η πληρωμή του συμβατικού τιμήματος θα γίνεται με την προσκόμιση των νομίμων παραστατικών και δικαιολογητικών που προβλέπονται από τις διατάξεις του άρθρου 200 παρ. 4 του ν. 4412/2016, καθώς και κάθε άλλου δικαιολογητικού που τυχόν ήθελε ζητηθεί από τις αρμόδιες υπηρεσίες που διενεργούν τον έλεγχο και την πληρωμή.

5.1.2. Τον Ανάδοχο βαρύνουν οι υπέρ τρίτων κρατήσεις, ως και κάθε άλλη επιβάρυνση, σύμφωνα με την κείμενη νομοθεσία, μη συμπεριλαμβανομένου Φ.Π.Α., για την παράδοση του υλικού στον τόπο και με τον τρόπο που προβλέπεται στα έγγραφα της σύμβασης. Ιδίως βαρύνεται με τις ακόλουθες κρατήσεις:

α) Κράτηση 0,06% η οποία υπολογίζεται επί της αξίας κάθε πληρωμής προ φόρων και κρατήσεων της αρχικής, καθώς και κάθε συμπληρωματικής σύμβασης Υπέρ της Ενιαίας Ανεξάρτητης Αρχής Δημοσίων Συμβάσεων επιβάλλεται (άρθρο 4 Ν.4013/2011 όπως ισχύει)

β) Κράτηση ύψους 0,02% υπέρ του Δημοσίου, η οποία υπολογίζεται επί της αξίας, εκτός ΦΠΑ, της αρχικής, καθώς και κάθε συμπληρωματικής σύμβασης. Το ποσό αυτό παρακρατείται σε κάθε πληρωμή από την αναθέτουσα αρχή στο όνομα και για λογαριασμό της Γενικής Διεύθυνσης Δημοσίων Συμβάσεων και Προμηθειών σύμφωνα με την παρ. 6 του άρθρου 36 του ν. 4412/2016

γ) Κράτηση 0,06% η οποία υπολογίζεται επί της αξίας κάθε πληρωμής προ φόρων και κρατήσεων της αρχικής, καθώς και κάθε συμπληρωματικής σύμβασης Υπέρ της Αρχής Εξέτασης Προδικαστικών Προσφυγών επιβάλλεται (άρθρο 350 παρ.3 του Ν.4412/2016, ΚΥΑ 1191/14.03.2017 - ΦΕΚ 969/22.03.2017 τεύχος Β').)

Οι υπέρ τρίτων κρατήσεις υπόκεινται στο εκάστοτε ισχύον αναλογικό τέλος χαρτοσήμου 3% και στην επ' αυτού εισφορά υπέρ ΟΓΑ 0,6%.

Με κάθε πληρωμή θα γίνεται η προβλεπόμενη από την κείμενη νομοθεσία παρακράτηση φόρου εισοδήματος.

5.2 ΚΗΡΥΞΗ ΟΙΚΟΝΟΜΙΚΟΥ ΦΟΡΕΑ ΕΚΠΤΩΤΟΥ - ΚΥΡΩΣΕΙΣ

5.2.1. Ο ανάδοχος κηρύσσεται υποχρεωτικά έκπτωτος από τη σύμβαση και από κάθε δικαίωμα που απορρέει από αυτήν, με απόφαση της αναθέτουσας αρχής, ύστερα από γνωμοδότηση του αρμόδιου οργάνου, εφόσον δεν φορτώσει, παραδώσει ή αντικαταστήσει τα συμβατικά υλικά ή δεν επισκευάσει ή συντηρήσει αυτά μέσα στον συμβατικό χρόνο ή στον χρόνο παράτασης που του δοθεί, σύμφωνα με όσα προβλέπονται στο άρθρο 206 του ν. 4412/2016 και την παράγραφο 6.2.της παρούσας.

Δεν κηρύσσεται έκπτωτος όταν:

α) το αντικείμενο της σύμβασης δεν φορτωθεί ή παραδοθεί ή αντικατασταθεί με ευθύνη του φορέα που εκτελεί τη σύμβαση.

β) συντρέχουν λόγοι ανωτέρας βίας

¹ Βλ. Απόφαση 2/51557/0026/10-09-01 ΦΕΚ 1209/Β/01 Υπ. Οικονομικών, στο βαθμό που η Α.Α. υπάγεται στο πεδίο εφαρμογής της

Στον οικονομικό φορέα που κηρύσσεται έκπτωτος από την σύμβαση, επιβάλλονται, με απόφαση του αποφαινόμενου οργάνου, ύστερα από γνωμοδότηση του αρμοδίου οργάνου, το οποίο υποχρεωτικά καλεί τον ανάδοχο προς παροχή εξηγήσεων, αθροιστικά, οι παρακάτω κυρώσεις:

α) ολική κατάπτωση της εγγύησης καλής εκτέλεσης της σύμβασης,

β) Επιπλέον μπορεί να επιβληθεί ο προβλεπόμενος από το άρθρο 74 του ν. 4412/2016 αποκλεισμός του αναδόχου από τη συμμετοχή του σε διαδικασίες δημοσίων συμβάσεων.

5.2.2. Αν το συμβατικό είδος φορτωθεί - παραδοθεί ή αντικατασταθεί μετά τη λήξη του συμβατικού χρόνου και μέχρι λήξης του χρόνου της παράτασης που χορηγήθηκε, σύμφωνα με το άρθρο 206 του Ν.4412/16, επιβάλλεται πρόστιμο 5% επί της συμβατικής αξίας της ποσότητας που παραδόθηκε εκπρόθεσμα.

Το παραπάνω πρόστιμο υπολογίζεται επί της συμβατικής αξίας των εκπρόθεσμα παραδοθέντων υλικών, χωρίς ΦΠΑ. Εάν τα υλικά που παραδόθηκαν εκπρόθεσμα επηρεάζουν τη χρησιμοποίηση των υλικών που παραδόθηκαν εμπρόθεσμα, το πρόστιμο υπολογίζεται επί της συμβατικής αξίας της συνολικής ποσότητας αυτών.

Κατά τον υπολογισμό του χρονικού διαστήματος της καθυστέρησης για φόρτωση- παράδοση ή αντικατάσταση των υλικών, με απόφαση του αποφαινόμενου οργάνου, ύστερα από γνωμοδότηση του αρμοδίου οργάνου, δεν λαμβάνεται υπόψη ο χρόνος που παρήλθε πέραν του εύλογου, κατά τα διάφορα στάδια των διαδικασιών, για το οποίο δεν ευθύνεται ο ανάδοχος και παρατείνεται, αντίστοιχα, ο χρόνος φόρτωσης - παράδοσης.

Σε περίπτωση ένωσης οικονομικών φορέων, το πρόστιμο και οι τόκοι επιβάλλονται αναλόγως σε όλα τα μέλη της ένωσης.

5.3 ΔΙΟΙΚΗΤΙΚΕΣ ΠΡΟΣΦΥΓΕΣ ΚΑΤΑ ΤΗ ΔΙΑΔΙΚΑΣΙΑ ΕΚΤΕΛΕΣΗΣ ΤΩΝ ΣΥΜΒΑΣΕΩΝ

Ο ανάδοχος μπορεί κατά των αποφάσεων που επιβάλλουν σε βάρος του κυρώσεις, δυνάμει των όρων των άρθρων 5.2 (Κήρυξη οικονομικού φορέα έκπτωτου - Κυρώσεις), 6.1. (Χρόνος παράδοσης υλικών), 6.4. (Απόρριψη συμβατικών υλικών – αντικατάσταση), μέσα σε ανατρεπτική προθεσμία τριάντα (30) ημερών από την ημερομηνία που έλαβε γνώση της σχετικής απόφασης. Επί της προσφυγής, αποφασίζει το αρμόδιο αποφαινόμενο όργανο, ύστερα από γνωμοδότηση του αρμοδίου συλλογικού οργάνου.

Η εν λόγω απόφαση δεν επιδέχεται προσβολή με άλλη οποιασδήποτε φύσεως διοικητική προσφυγή.

6. ΕΙΔΙΚΟΙ ΟΡΟΙ ΕΚΤΕΛΕΣΗΣ

6.1 ΧΡΟΝΟΣ ΠΑΡΑΔΟΣΗΣ ΥΛΙΚΩΝ

6.1.1. Ο ανάδοχος υποχρεούται να παραδώσει τα προς προμήθεια είδη εντός εκατόν ογδόντα (180) ημερών από την υπογραφή της σύμβασης

Ο συμβατικός χρόνος παράδοσης των υλικών μπορεί να παρατείνεται, πριν από τη λήξη του αρχικού συμβατικού χρόνου παράδοσης, υπό τις προϋποθέσεις του άρθρου 206 του ν. 4412/2016. Στην περίπτωση που το αίτημα υποβάλλεται από τον ανάδοχο και η παράταση χορηγείται χωρίς να συντρέχουν λόγοι ανωτέρας βίας ή άλλοι ιδιαίτερος σοβαροί λόγοι που καθιστούν αντικειμενικώς αδύνατη την εμπρόθεσμη παράδοση των συμβατικών ειδών επιβάλλονται οι κυρώσεις του άρθρου 207 του ν. 4412/2016.

6.1.2. Εάν λήξει ο συμβατικός χρόνος παράδοσης, χωρίς να υποβληθεί εγκαίρως αίτημα παράτασης ή, εάν λήξει ο παραταθείς, κατά τα ανωτέρω, χρόνος, χωρίς να παραδοθεί το υλικό, ο ανάδοχος κηρύσσεται έκπτωτος.

6.1.3. Ο ανάδοχος υποχρεούται να ειδοποιεί την υπηρεσία που εκτελεί την προμήθεια, την αποθήκη υποδοχής των υλικών και την επιτροπή παραλαβής, για την ημερομηνία που προτίθεται να παραδώσει το υλικό, τουλάχιστον πέντε (5) εργάσιμες ημέρες νωρίτερα.

Μετά από κάθε προσκόμιση υλικού στην αποθήκη υποδοχής αυτών, ο ανάδοχος υποχρεούται να υποβάλει στην υπηρεσία αποδεικτικό, θεωρημένο από τον υπεύθυνο της αποθήκης, στο οποίο αναφέρεται η ημερομηνία προσκόμισης, το υλικό, η ποσότητα και ο αριθμός της σύμβασης σε εκτέλεση της οποίας προσκομίστηκε.

6.2 ΠΑΡΑΛΑΒΗ ΥΛΙΚΩΝ - ΧΡΟΝΟΣ ΚΑΙ ΤΡΟΠΟΣ ΠΑΡΑΛΑΒΗΣ ΥΛΙΚΩΝ

6.2.1. Η παραλαβή των συμβατικών ειδών γίνεται από επιτροπές, πρωτοβάθμιες ή και δευτεροβάθμιες, που συγκροτούνται σύμφωνα με την παρ. 11 εδ. β του άρθρου 221 του Ν.4412/16 σύμφωνα με τα οριζόμενα στο άρθρο 208 του ως άνω νόμου. Κατά την διαδικασία παραλαβής των υλικών διενεργείται ποσοτικός και ποιοτικός έλεγχος και εφόσον το επιθυμεί μπορεί να παραστεί και ο ανάδοχος.

Η επιτροπή παραλαβής, μετά τους προβλεπόμενους ελέγχους συντάσσει πρωτόκολλα (μακροσκοπικό – οριστικό- παραλαβής του υλικού με παρατηρήσεις –απόρριψης των υλικών) σύμφωνα με την παρ.3 του άρθρου 208 του ν. 4412/16.

Τα πρωτόκολλα που συντάσσονται από τις επιτροπές (πρωτοβάθμιες – δευτεροβάθμιες) κοινοποιούνται υποχρεωτικά και στους αναδόχους.

Είδη που απορρίφθηκαν ή κρίθηκαν παραλειπτά με έκπτωση επί της συμβατικής τιμής, με βάση τους ελέγχους που πραγματοποίησε η πρωτοβάθμια επιτροπή παραλαβής, μπορούν να παραπέμπονται για επανεξέταση σε δευτεροβάθμια επιτροπή παραλαβής ύστερα από αίτημα του αναδόχου ή αυτεπάγγελτα σύμφωνα με την παρ. 5 του άρθρου 208 του ν.4412/16. Τα έξοδα βαρύνουν σε κάθε περίπτωση τον ανάδοχο.

Επίσης, εάν ο τελευταίος διαφωνεί με τα αποτελέσματα των εργαστηριακών εξετάσεων που διενεργήθηκαν από πρωτοβάθμιες ή δευτεροβάθμιες επιτροπές παραλαβής μπορεί να ζητήσει εγγράφως εξέταση κατ' έφεση των οικείων αντιδειγμάτων, μέσα σε ανατρεπτική προθεσμία είκοσι (20) ημερών από την γνωστοποίηση σε αυτόν των αποτελεσμάτων της αρχικής εξέτασης, με τον τρόπο που περιγράφεται στην παρ. 8 του άρθρου 208 του Ν.4412/16.

Το αποτέλεσμα της κατ' έφεση εξέτασης είναι υποχρεωτικό και τελεσίδικο και για τα δύο μέρη.

Ο ανάδοχος δεν μπορεί να ζητήσει παραπομπή σε δευτεροβάθμια επιτροπή παραλαβής μετά τα αποτελέσματα της κατ' έφεση εξέτασης.

6.2.2. Η παραλαβή των ειδών και η έκδοση των σχετικών πρωτοκόλλων παραλαβής πραγματοποιείται μέσα στους κατωτέρω καθοριζόμενους χρόνους:

Η παραλαβή των ειδών γίνεται κατόπιν συνεννόησης με το αναθέτοντα φορέα. Η σύνταξη του πρωτοκόλλου προσωρινής παραλαβής πραγματοποιείται εντός πέντε (5) εργάσιμων ημερών από την προσωρινή παραλαβή. Η σύνταξη του πρωτοκόλλου οριστικής παραλαβής πραγματοποιείται εντός μηνός από το πρωτόκολλο προσωρινής παραλαβής.

Αν η παραλαβή των ειδών και η σύνταξη του σχετικού πρωτοκόλλου δεν πραγματοποιηθεί από την επιτροπή παραλαβής μέσα στον οριζόμενο από τη σύμβαση χρόνο, θεωρείται ότι η παραλαβή συντελέστηκε αυτοδίκαια, με κάθε επιφύλαξη των δικαιωμάτων του Δημοσίου και εκδίδεται προς τούτο σχετική απόφαση του αρμοδίου αποφαινομένου οργάνου, με βάση μόνο το θεωρημένο από την υπηρεσία που παραλαμβάνει τα υλικά αποδεικτικό

προσκόμισης τούτων, σύμφωνα δε με την απόφαση αυτή η αποθήκη του φορέα εκδίδει δελτίο εισαγωγής του υλικού και εγγραφής του στα βιβλία της, προκειμένου να πραγματοποιηθεί η πληρωμή του αναδόχου.

Ανεξάρτητα από την, κατά τα ανωτέρω, αυτοδίκαιη παραλαβή και την πληρωμή του αναδόχου, πραγματοποιούνται οι προβλεπόμενοι από την σύμβαση έλεγχοι από επιτροπή που συγκροτείται με απόφαση του αρμοδίου αποφαινομένου οργάνου, στην οποία δεν μπορεί να συμμετέχουν ο πρόεδρος και τα μέλη της επιτροπής που δεν πραγματοποίησε την παραλαβή στον προβλεπόμενο από την σύμβαση χρόνο. Η παραπάνω επιτροπή παραλαβής προβαίνει σε όλες τις διαδικασίες παραλαβής που προβλέπονται από την ως άνω παράγραφο 1 και το άρθρο 208 του ν. 4412/2016 και συντάσσει τα σχετικά πρωτόκολλα. Οι εγγυητικές επιστολές προκαταβολής και καλής εκτέλεσης δεν επιστρέφονται πριν από την ολοκλήρωση όλων των προβλεπομένων από τη σύμβαση ελέγχων και τη σύνταξη των σχετικών πρωτοκόλλων.

6.3 ΕΙΔΙΚΟΙ ΟΡΟΙ ΝΑΥΛΩΣΗΣ – ΑΣΦΑΛΙΣΗΣ - ΑΝΑΚΟΙΝΩΣΗΣ ΦΟΡΤΩΣΗΣ ΚΑΙ ΠΟΙΟΤΙΚΟΥ ΕΛΕΓΧΟΥ ΣΤΟ ΕΞΩΤΕΡΙΚΟ

Δεν υφίστανται

6.4 ΑΠΟΡΡΙΨΗ ΣΥΜΒΑΤΙΚΩΝ ΥΛΙΚΩΝ – ΑΝΤΙΚΑΤΑΣΤΑΣΗ

6.4.1. Σε περίπτωση οριστικής απόρριψης ολόκληρης ή μέρους της συμβατικής ποσότητας των υλικών, με απόφαση του αποφαινομένου οργάνου ύστερα από γνωμοδότηση του αρμόδιου οργάνου, μπορεί να εγκρίνεται αντικατάστασή της με άλλη, που να είναι σύμφωνη με τους όρους της σύμβασης, μέσα σε τακτή προθεσμία που ορίζεται από την απόφαση αυτή.

6.4.2. Αν η αντικατάσταση γίνεται μετά τη λήξη του συμβατικού χρόνου, η προθεσμία που ορίζεται για την αντικατάσταση δεν μπορεί να είναι μεγαλύτερη του 1/2 του συνολικού συμβατικού χρόνου, ο δε ανάδοχος θεωρείται ως εκπρόθεσμος και υπόκειται σε κυρώσεις λόγω εκπρόθεσμης παράδοσης.

Αν ο ανάδοχος δεν αντικαταστήσει τα υλικά που απορρίφθηκαν μέσα στην προθεσμία που του τάχθηκε και εφόσον έχει λήξει ο συμβατικός χρόνος, κηρύσσεται έκπτωτος και υπόκειται στις προβλεπόμενες κυρώσεις.

6.4.3. Η επιστροφή των υλικών που απορρίφθηκαν γίνεται σύμφωνα με τα προβλεπόμενα στις παρ. 2 και 3 του άρθρου 213 του ν. 4412/2016.

6.5 ΔΕΙΓΜΑΤΑ – ΔΕΙΓΜΑΤΟΛΗΨΙΑ – ΕΡΓΑΣΤΗΡΙΑΚΕΣ ΕΞΕΤΑΣΕΙΣ

Δεν προβλέπονται.

6.6 ΕΓΓΥΗΜΕΝΗ ΛΕΙΤΟΥΡΓΙΑ ΠΡΟΜΗΘΕΙΑΣ

Ο ανάδοχος εγγυάται ότι τα υλικά δεν έχουν ελαττώματα και φέρουν όλες τις ιδιότητες και χαρακτηριστικά που περιγράφονται στις τεχνικές προδιαγραφές των υλικών.

Οι εγγυήσεις μετρούμενες από της ημερομηνίας της οριστικής παραλαβής του συνόλου της προμήθειας, ορίζονται σε:

Για τα φωτιστικά σώματα

- Τα προσφερόμενα φωτιστικά σώματα θα συνοδεύονται από εγγύηση του κατασκευαστή για πέντε κατ' ελάχιστον έτη από την ημερομηνία της αρχικής αγοράς του διαγωνιζομένου, περί απουσίας ελαττωμάτων υλικών και κατασκευής.

Η Εγγύηση θα αναφέρεται στον διαγωνιζόμενο φορέα καθώς και τον Δήμο Κεντρικών Τζουμέρκων ο οποίος αποτελεί τον τελικό αποδέκτη των προϊόντων της προμήθειας.

Η εγγύηση θα περιέχει απαρέγκλιτα τον όρο αποδοχής από την κατασκευαστή για την μεταβίβαση της εγγύησης από τον αρχικό αγοραστή (νοείται ο διαγωνιζόμενος φορέας) σε επόμενους αγοραστές των προϊόντων (νοείται ο Δήμος Κεντρικών Τζουμέρκων). Εννοείται ότι η εγγύηση ισχύει για την μεταπώληση των προϊόντων αμεταχείριστο και στην αρχική του συσκευασία (όπως και δηλώνεται από τον διαγωνιζόμενο φορέα στην Υπεύθυνη δήλωση της παρ. 2.2.4 της παρούσας

Για την compact Μονάδα βιολογικής επεξεργασίας λυμάτων

- Εργοστασιακή εγγύηση τουλάχιστον πέντε (5) ετών για το δομικό μέρος των δεξαμενών
- Εργοστασιακή εγγύηση καλής λειτουργίας τουλάχιστον ενός (1) έτους του μηχανολογικού εξοπλισμού (Διαχύτες, κλπ) της μονάδος του βιολογικού και δέσμευση για την κάλυψη οποιασδήποτε αστοχίας,

αντικατάσταση ελαττωματικών μερών και αποκατάσταση της ασφαλούς λειτουργίας εντός του χρόνου της εγγύησης.

- Εργοστασιακή εγγύηση καλής λειτουργίας τουλάχιστον ενός (1) έτους του ηλεκτρικού εξοπλισμού (Αντλίες παροχής αέρα κλπ) της μονάδος του βιολογικού και δέσμευση για την κάλυψη οποιασδήποτε αστοχίας, αντικατάσταση ελαττωματικών μερών και αποκατάσταση της ασφαλούς λειτουργίας εντός του χρόνου της εγγύησης
- Υπεύθυνη δήλωση του διαγωνιζομένου περί παροχής εγγύησης ύπαρξης και παροχής ανταλλακτικών του ηλεκτρομηχανολογικού εξοπλισμού για πέντε (5) έτη τουλάχιστον από την ημερομηνία λήξης του χρόνου εγγύησης καλής λειτουργίας

Όλες οι εγγυήσεις θα αφορούν τα δυνατά έτη εγγύησης του εξοπλισμού και απευθύνονται στο Δήμο Κεντρικών Τζουμέρκων και θα αναγράφουν το διαγωνισμό.

Κατά την περίοδο της εγγυημένης καλής λειτουργίας, ο ανάδοχος ευθύνεται για την καλή λειτουργία του αντικειμένου της προμήθειας Επίσης, οφείλει κατά το χρόνο της εγγυημένης λειτουργίας να προβαίνει στην προβλεπόμενη συντήρηση και να αποκαταστήσει οποιαδήποτε βλάβη με τρόπο και σε χρόνο που περιγράφεται στις τεχνικές προδιαγραφές και στα λοιπά τεύχη της σύμβασης.

Για την παρακολούθηση της εκπλήρωσης των συμβατικών υποχρεώσεων του αναδόχου η επιτροπή παρακολούθησης και παραλαβής, προβαίνει στον απαιτούμενο έλεγχο της συμμόρφωσης του αναδόχου στα προβλεπόμενα στην σύμβαση για την εγγυημένη λειτουργία καθ' όλον τον χρόνο ισχύος της τηρώντας σχετικά πρακτικά. Σε περίπτωση μη συμμόρφωσης του αναδόχου προς τις συμβατικές του υποχρεώσεις, επιτροπή εισηγείται στο αποφαινόμενο όργανο της σύμβασης την έκπτωση του αναδόχου.

6.7 ΑΝΑΠΡΟΣΑΡΜΟΓΗ ΤΙΜΗΣ

Δεν προβλέπεται

Βουργαρέλι, 31/05/2021

ΣΥΝΤΑΧΘΗΚΕ

ΕΛΕΓΧΘΗΚΕ & ΘΕΩΡΗΘΗΚΕ

Ο Προϊστάμενος

**Δημήτριος Χατζηθεολόγου
Πολιτικός Μηχανικός ΠΕ**

**Ιωάννης Μαυρικής
Ηλεκτρολόγος Μηχανικός ΤΕ**

Ο Δήμαρχος

Χρήστος Χασιάκος

ΕΓΚΡΙΘΗΚΕ

Με την αριθμ. πρωτ. **88/2021** απόφαση της Οικονομικής Επιτροπής

ΠΑΡΑΡΤΗΜΑΤΑ

ΠΑΡΑΡΤΗΜΑ Ι – ΑΝΑΛΥΤΙΚΗ ΠΕΡΙΓΡΑΦΗ ΦΥΣΙΚΟΥ ΚΑΙ ΟΙΚΟΝΟΜΙΚΟΥ ΑΝΤΙΚΕΙΜΕΝΟΥ ΤΗΣ ΣΥΜΒΑΣΗΣ ΜΕΡΟΣ Α - ΠΕΡΙΓΡΑΦΗ ΦΥΣΙΚΟΥ ΑΝΤΙΚΕΙΜΕΝΟΥ ΤΗΣ ΣΥΜΒΑΣΗΣ

ΣΚΟΠΟΣ ΚΑΙ ΣΤΟΧΟΙ ΤΗΣ ΣΥΜΒΑΣΗΣ

Αντικείμενο της σύμβασης είναι η αγορά από το ελεύθερο εμπόριο, η τοποθέτηση και εγκατάσταση φωτιστικών και compact μονάδος επεξεργασίας λυμάτων στον περιβάλλον χώρο του ακινήτου των εγκαταστάσεων πρωτοβάθμιας εκπαίδευσης Βουργαρελίου του Δήμου Κεντρικών Τζουμέρκων.

Η προμήθεια θα εκτελεστεί με ευθύνη του αναδόχου, χωρίς καμία επιπλέον επιβάρυνση πέραν των αναφερομένων στον προϋπολογισμό τιμών και τις τεχνικές προδιαγραφές της υπ' αριθμό 32/2020 Εγκεκριμένης Μελέτης.

Στοιχεία ωριμότητας της Σύμβασης

- α) υπ' αριθμό 32/2020 Μελέτη της Υπηρεσίας.
- β) Δεν απαιτούνται λοιπές μελέτες και αδειοδοτήσεις για την υλοποίηση της σύμβασης
- γ) Η χρηματοδότηση εξασφαλισμένη από το Χρηματοδοτικό Πρόγραμμα του Πράσινου Ταμείου «ΔΡΑΣΕΙΣ ΠΕΡΙΒΑΛΛΟΝΤΙΚΟΥ ΙΣΟΖΥΓΙΟΥ», στον Άξονα Προτεραιότητας 1 «Αστική Αναζωογόνηση 2016» του Χρηματοδοτικού Προγράμματος «ΔΡΑΣΕΙΣ ΠΕΡΙΒΑΛΛΟΝΤΙΚΟΥ ΙΣΟΖΥΓΙΟΥ» για το έτος 2016, σε συνέχεια της με αριθμ. πρωτ. 7035/02-12-2019 και κωδικό «ΠΕΡΙΒΑΛΛΟΝΤΙΚΟ ΙΣΟΖΥΓΙΟ-1-2016» Πρόσκλησης του Πράσινου Ταμείου με την με Αρ. Απόφαση 194/2.1. του Διοικητικού Συμβουλίου του Πράσινου Ταμείου και έχει εγγραφεί στον Κ.Α. 70-7321.023 του προϋπολογισμού του Δήμου Κεντρικών Τζουμέρκων
- δ) η νομιμότητα και πληρότητα των σχετικών εγγράφων της σύμβασης

Τεκμηρίωση σκοπιμότητας/υποδιαίρεσης ή μη της σύμβασης σε τμήματα

Απώτερος στόχος της σύμβασης αποτελεί η παιδική χαρά με τον προμηθευόμενο εξοπλισμό, στην ολοκλήρωσή της να συμμορφώνεται με την ισχύουσα νομοθεσία ως προς τις απαιτήσεις επαρκούς φωτισμού

ΑΝΤΙΚΕΙΜΕΝΟ ΤΗΣ ΣΥΜΒΑΣΗΣ

Απαιτήσεις και Τεχνικές Προδιαγραφές

Όλες οι απαιτήσεις και τεχνικές προδιαγραφές των προς προμήθεια ειδών περιγράφονται αναλυτικά στο ΠΑΡΑΡΤΗΜΑ VI - υπ' αριθμ. 32/2020 Μελέτη της Υπηρεσίας και ειδικότερα στο **ΤΕΥΧΟΣ 1 - ΤΕΧΝΙΚΗ ΕΚΘΕΣΗ** και **ΤΕΥΧΟΣ 2 - ΕΙΔΙΚΕΣ ΤΕΧΝΙΚΕΣ ΠΡΟΔΙΑΓΡΑΦΕΣ ΠΡΟΜΗΘΕΙΑΣ**.

Μεθοδολογία υλοποίησης

Θα ακολουθείται η απαιτούμενη αλληλουχία εργασιών ώστε να παραχθεί ολοκληρωμένο και λειτουργικό αντικείμενο

Διάρκεια σύμβασης-Χρόνοι παράδοσης

Βλέπε παράγραφο 6.1 της παρούσας

Υπεργολαβία

Βλ. παράγραφο 4.4 της παρούσας

Τόπος υλοποίησης/παράδοσης

Οικισμός Βουργαρελίου, Δ.Ε. Αθαμανίας, του Δήμου Κεντρικών Τζουμέρκων

Παραδοτέα-Διαδικασία Παραλαβής/Παρακολούθησης

Βλέπε παράγραφο 6.2-6.4 της παρούσας

Εγγυήσεις

Βλέπε

- Παράγραφο 4.1 ΕΓΓΥΗΣΕΙΣ
- Παράγραφο 6.6 ΕΓΓΥΗΜΕΝΗ ΛΕΙΤΟΥΡΓΙΑ ΠΡΟΜΗΘΕΙΑΣ
- τεύχος ΕΙΔΙΚΕΣ ΤΕΧΝΙΚΕΣ ΠΡΟΔΙΑΓΡΑΦΕΣ ΠΡΟΜΗΘΕΙΑΣ ΟΡΓΑΝΩΝ ΚΑΙ ΕΞΟΠΛΙΣΜΟΥ του Παραρτήματος Χ
- Παράγραφο 2.4.4 Φάκελος «Τεχνική Προσφορά»

Τροποποίηση Σύμβασης

Βλ. παράγραφο 4.5 της παρούσας

ΜΕΡΟΣ Β- ΟΙΚΟΝΟΜΙΚΟ ΑΝΤΙΚΕΙΜΕΝΟ ΤΗΣ ΣΥΜΒΑΣΗΣ

Χρηματοδότηση

Βλέπε παράγραφο 1.2 της παρούσας

Εκτιμώμενη αξία σύμβασης σε ευρώ, χωρίς ΦΠΑ : 47.100,00 €

Φ.Π.Α.-Κρατήσεις-δικαιώματα τρίτων-επιβαρύνσεις

Βλέπε παράγραφο 5.1 Τρόπος πληρωμής της παρούσας

ΑΙΤΗΣΗ ΣΥΜΜΕΤΟΧΗΣ

στο Συνοπτικό Διαγωνισμό σε Ευρώ για την ανάδειξη αναδόχου για την

«ΠΡΟΜΗΘΕΙΑ ΕΞΟΠΛΙΣΜΟΥ ΠΕΡΙΒΑΛΛΟΝΤΙΚΗΣ ΑΝΑΒΑΘΜΙΣΗΣ ΚΤΙΡΙΑΚΗΣ ΕΓΚΑΤΑΣΤΑΣΗΣ ΚΑΙ ΑΥΛΕΙΟΥ ΧΩΡΟΥ ΠΡΩΤΟΒΑΘΜΙΑΣ ΕΚΠΑΙΔΕΥΣΗΣ ΒΟΥΡΓΑΡΕΛΙΟΥ ΔΗΜΟΥ ΚΕΝΤΡΙΚΩΝ ΤΖΟΥΜΕΡΚΩΝ»

του **Δήμου Κεντρικών Τζουμέρκων**

Κριτήριο αξιολόγησης: Πλέον συμφέρουσα από οικονομική άποψη προσφορά με βάση την βέλτιστη τιμή.

Συνολικός προϋπολογισμός: 58.404.00 € συμπεριλαμβανομένου ΦΠΑ 24 % (προϋπολογισμός χωρίς ΦΠΑ: 47.100,00 € ΦΠΑ : 11.304,00 €)

Ημερομηνία : / /2021.

Στοιχεία Οικονομικού Φορέα

Όνοματεπώνυμο: ή Επωνυμία εταιρείας			
ΑΦΜ			
Διεύθυνση		Τ.Κ.	
Τηλέφωνα			
Ηλεκτρονική δ/νση			

Με την παρούσα αίτηση, σας υποβάλλω φάκελο προσφοράς για την συμμετοχή μου στον συνοπτικό διαγωνισμό με που προκήρυξε ο Δήμος Κεντρικών Τζουμέρκων για την για την «ΠΡΟΜΗΘΕΙΑ ΕΞΟΠΛΙΣΜΟΥ ΠΕΡΙΒΑΛΛΟΝΤΙΚΗΣ ΑΝΑΒΑΘΜΙΣΗΣ ΚΤΙΡΙΑΚΗΣ ΕΓΚΑΤΑΣΤΑΣΗΣ ΚΑΙ ΑΥΛΕΙΟΥ ΧΩΡΟΥ ΠΡΩΤΟΒΑΘΜΙΑΣ ΕΚΠΑΙΔΕΥΣΗΣ ΒΟΥΡΓΑΡΕΛΙΟΥ ΔΗΜΟΥ ΚΕΝΤΡΙΚΩΝ ΤΖΟΥΜΕΡΚΩΝ»

Ο/Η αιτών/ούσα

Υπογραφή

ΠΑΡΑΡΤΗΜΑ ΙΙΙ – ΥΠΟΔΕΙΓΜΑ ΤΕΧΝΙΚΗΣ ΠΡΟΣΦΟΡΑΣ - ΠΙΝΑΚΑΣ ΣΥΜΜΟΡΦΩΣΗΣ

ΕΛΛΗΝΙΚΗ ΔΗΜΟΚΡΑΤΙΑ
ΠΕΡΙΦΕΡΕΙΑ ΗΠΕΙΡΟΥ
ΝΟΜΟΣ ΑΡΤΑΣ
ΔΗΜΟΣ ΚΕΝΤΡΙΚΩΝ ΤΖΟΥΜΕΡΚΩΝ

ΠΡΑΞΗ: ΕΝΕΡΓΕΙΑΚΗ, ΑΙΣΘΗΤΙΚΗ ΚΑΙ ΛΕΙΤΟΥΡΓΙΚΗ
ΑΝΑΒΑΘΜΙΣΗ ΚΤΙΡΙΑΚΗΣ ΕΓΚΑΤΑΣΤΑΣΗΣ ΚΑΙ ΑΥΛΙΟΥ
ΧΩΡΟΥ ΠΡΩΤΟΒΑΘΜΙΑΣ ΕΚΠΑΙΔΕΥΣΗΣ
ΒΟΥΡΓΑΡΕΛΙΟΥ ΔΗΜΟΥ ΚΕΝΤΡΙΚΩΝ ΤΖΟΥΜΕΡΚΩΝ

ΥΠΟΕΡΓΟ : ΠΡΟΜΗΘΕΙΑ ΕΞΟΠΛΙΣΜΟΥ ΠΕΡΙΒΑΛΛΟΝΤΙΚΗΣ
ΑΝΑΒΑΘΜΙΣΗΣ ΚΤΙΡΙΑΚΗΣ ΕΓΚΑΤΑΣΤΑΣΗΣ ΚΑΙ
ΑΥΛΕΙΟΥ ΧΩΡΟΥ ΠΡΩΤΟΒΑΘΜΙΑΣ ΕΚΠΑΙΔΕΥΣΗΣ
ΒΟΥΡΓΑΡΕΛΙΟΥ ΔΗΜΟΥ ΚΕΝΤΡΙΚΩΝ ΤΖΟΥΜΕΡΚΩΝ

ΠΙΝΑΚΑΣ ΣΥΜΜΟΡΦΩΣΗΣ ΠΡΟΣΦΟΡΑΣ

Κωδικός Αναφοράς μελέτης	ΠΡΟΔΙΑΓΡΑΦΗ	ΑΠΑΙΤΗΣΗ	ΑΠΑΝΤΗΣΗ	ΠΑΡΑΠΟΜΠΗ ΤΕΚΜΗΡΙΩΣΗΣ
ΤΕΥΧΟΣ 2 ΕΙΔΙΚΕΣ ΤΕΧΝΙΚΕΣ ΠΡΟΔΙΑΓΡΑΦΕΣ - ΤΙΜΟΛΟΓΙΟ ΜΕΛΕΤΗΣ				
Ο κωδικός αναφοράς αντιστοιχεί στην αρίθμηση των παραγράφων του Τεύχους 2 - ΕΙΔΙΚΕΣ ΤΕΧΝΙΚΕΣ ΠΡΟΔΙΑΓΡΑΦΕΣ ΠΡΟΜΗΘΕΙΑΣ - ΤΙΜΟΛΟΓΙΟ ΜΕΛΕΤΗΣ της εγκεκριμένης μελέτης (ΠΑΡΑΡΤΗΜΑ 9 – ΜΕΛΕΤΗ ΥΠΗΡΕΣΙΑΣ της Διακήρυξης) και οι προδιαγραφές στις αντίστοιχες περιγραφές				
2.3. ΕΙΔΙΚΕΣ ΤΕΧΝΙΚΕΣ ΠΡΟΔΙΑΓΡΑΦΕΣ ΕΞΟΠΛΙΣΜΟΥ				
2.3.1	Α.Τ.1. Φωτιστικό Led αλουμινίου επί ιστού 4,00 m			
2.3.1.i.	Περιγραφή	ΝΑΙ		
2.3.1.ii.	Λειτουργικά χαρακτηριστικά φωτιστικού	ΝΑΙ		
2.3.1.iii.	Τεχνικά χαρακτηριστικά φωτιστικού	ΝΑΙ		
2.3.1.iv.	Πιστοποιήσεις	ΝΑΙ		
2.3.1.v.	Δομικός σκελετός – υλικά κατασκευής φωτιστικού	ΝΑΙ		
2.3.1.vi.	Τεχνικά χαρακτηριστικά τηλεσκοπικού ιστού	ΝΑΙ		
2.3.1.vii.	Δομικός σκελετός – υλικά κατασκευής ιστού	ΝΑΙ		
2.3.1.viii.	Εγγυημένη λειτουργία προμήθειας			
2.3.1.ix.	Αξία Προσφοράς	ΝΑΙ		
2.3.2	Α.Τ.2. Αυτόνομο φωτιστικό Led με φωτοβολταϊκό στοιχείο			
2.3.2.i.	Περιγραφή	ΝΑΙ		
2.3.2.ii.	Λειτουργικά χαρακτηριστικά φωτιστικού – ηλιακού συλλέκτη	ΝΑΙ		
2.3.2.iii.	Τεχνικά χαρακτηριστικά φωτιστικού – ηλιακού συλλέκτη –	ΝΑΙ		

2.3.2.iv.	Πιστοποιήσεις	NAI		
2.3.2.v.	Υλικά κατασκευής φωτιστικού – ηλιακού συλλέκτη – μπαταρίας	NAI		
2.3.2.vi.	Τεχνικά χαρακτηριστικά ιστού	NAI		
2.3.2.vii.	Δομικός σκελετός – υλικά κατασκευής ιστού	NAI		
2.3.2.viii.	Μελέτη διαστασιολόγησης του αυτόνομου φωτιστικού Led με φωτοβολταϊκό στοιχείο			
2.3.2.ix	Αξία Προσφοράς	NAI		
2.3.3	A.T.3. Compact μονάδα επεξεργασίας λυμάτων ισοδύναμου			
2.3.3.i	Περιγραφή - Λειτουργικά χαρακτηριστικά	NAI		
2.3.3.ii	Απαιτούμενα Στοιχεία τεκμηρίωσης εξοπλισμού			
2.3.3.iii	Δίκτυο διάθεσης επεξεργασμένων λυμάτων			
2.3.3.iv	Αξία προσφοράς			

. . 2021
Ο Προσφέρων

Υπόδειγμα Οικονομικής Προσφοράς

**ΕΛΛΗΝΙΚΗ ΔΗΜΟΚΡΑΤΙΑ
ΠΕΡΙΦΕΡΕΙΑ ΗΠΕΙΡΟΥ
ΝΟΜΟΣ ΑΡΤΑΣ
ΔΗΜΟΣ ΚΕΝΤΡΙΚΩΝ ΤΖΟΥΜΕΡΚΩΝ
ΑΥΤΟΤΕΛΕΣ ΤΜΗΜΑ ΤΕΧΝΙΚΩΝ ΥΠΗΡΕΙΣΩΝ**

ΠΡΑΞΗ: ΕΝΕΡΓΕΙΑΚΗ, ΑΙΣΘΗΤΙΚΗ ΚΑΙ ΛΕΙΤΟΥΡΓΙΚΗ
ΑΝΑΒΑΘΜΙΣΗ ΚΤΙΡΙΑΚΗΣ ΕΓΚΑΤΑΣΤΑΣΗΣ ΚΑΙ
ΑΥΛΙΟΥ ΧΩΡΟΥ ΠΡΩΤΟΒΑΘΜΙΑΣ ΕΚΠΑΙΔΕΥΣΗΣ
ΒΟΥΡΓΑΡΕΛΙΟΥ ΔΗΜΟΥ ΚΕΝΤΡΙΚΩΝ ΤΖΟΥΜΕΡΚΩΝ
ΥΠΟΕΡΓΟ : ΠΡΟΜΗΘΕΙΑ ΕΞΟΠΛΙΣΜΟΥ ΠΕΡΙΒΑΛΛΟΝΤΙΚΗΣ
ΑΝΑΒΑΘΜΙΣΗΣ ΚΤΙΡΙΑΚΗΣ ΕΓΚΑΤΑΣΤΑΣΗΣ ΚΑΙ
ΑΥΛΙΟΥ ΧΩΡΟΥ ΠΡΩΤΟΒΑΘΜΙΑΣ ΕΚΠΑΙΔΕΥΣΗΣ
ΒΟΥΡΓΑΡΕΛΙΟΥ ΔΗΜΟΥ ΚΕΝΤΡΙΚΩΝ ΤΖΟΥΜΕΡΚΩΝ

ΠΡΟΥΠΟΛΟΓΙΣΜΟΣ ΟΙΚΟΝΟΜΙΚΗ ΠΡΟΣΦΟΡΑΣ

A/A	Περιγραφή	Αριθμός Τιμολ	Μονάδα Μέτρησης	Ποσότητα	Τιμή Μονάδας	Αξία
ΟΜΑΔΑ Α: ΦΩΤΙΣΜΟΣ ΜΕΙΩΜΕΝΗΣ & ΕΛΕΓΧΟΜΕΝΗΣ ΕΝΕΡΓΕΙΑΚΗΣ ΚΑΤΑΝΑΛΩΣΗΣ						
1	Φωτιστικό Led αλουμινίου επί ιστού 4,00 m	1	ΤΕΜ.	4		
2	Αυτόνομο φωτιστικό Led με φωτοβολταϊκό στοιχείο	2	ΤΕΜ.	2		
ΟΜΑΔΑ Β: ΒΙΟΛΟΓΙΚΗ ΕΠΕΞΕΡΓΑΣΙΑ ΚΑΙ ΔΙΑΘΕΣΗ ΕΠΕΞΕΡΓΑΣΜΕΝΩΝ ΛΥΜΑΤΩΝ						
3	Compact μονάδα επεξεργασίας λυμάτων ισοδύναμου πληθυσμού 24 ατόμων	3	ΤΕΜ.	1		
	Συνολικός Προϋπολογισμός					
	Φ.Π.Α. 24%					
	Συνολική Δαπάνη					

Ολογράφως

Συνολικός Προϋπολογισμό άνευ Φ.Π.Α

.....
.....

...../.../2021

Ο ΠΡΟΣΦΕΡΩΝ



ΕΛΛΗΝΙΚΗ ΔΗΜΟΚΡΑΤΙΑ
ΠΕΡΙΦΕΡΕΙΑ ΗΠΕΙΡΟΥ
ΝΟΜΟΣ ΑΡΤΑΣ
ΔΗΜΟΣ ΚΕΝΤΡΙΚΩΝ ΤΖΟΥΜΕΡΚΩΝ
ΑΥΤΟΤΕΛΕΣ ΤΜΗΜΑ ΤΕΧΝΙΚΩΝ ΥΠΗΡΕΣΙΩΝ

Ψηφιακά υπογεγραμμένο από
ΙΟΑΝΝΙΣ ΜΑΥΡΙΚΙΣ
Ημερομηνία: 2020.06.25 14:40:49
ΕΕΕΤ

ΠΡΑΞΗ: ΕΝΕΡΓΕΙΑΚΗ, ΑΙΣΘΗΤΙΚΗ ΚΑΙ ΛΕΙΤΟΥΡΓΙΚΗ

ΑΝΑΒΑΘΜΙΣΗ ΚΤΙΡΙΑΚΗΣ ΕΓΚΑΤΑΣΤΑΣΗΣ ΚΑΙ ΑΥΛΙΟΥ
ΧΩΡΟΥ ΠΡΩΤΟΒΑΘΜΙΑΣ ΕΚΠΑΙΔΕΥΣΗΣ ΒΟΥΡΓΑΡΕΛΙΟΥ
ΔΗΜΟΥ ΚΕΝΤΡΙΚΩΝ ΤΖΟΥΜΕΡΚΩΝ

ΥΠΟΕΡΓΟ 2: ΠΡΟΜΗΘΕΙΑ ΕΞΟΠΛΙΣΜΟΥ ΠΕΡΙΒΑΛΛΟΝΤΙΚΗΣ
ΑΝΑΒΑΘΜΙΣΗΣ ΚΤΙΡΙΑΚΗΣ ΕΓΚΑΤΑΣΤΑΣΗΣ ΚΑΙ
ΑΥΛΙΟΥ ΧΩΡΟΥ ΠΡΩΤΟΒΑΘΜΙΑΣ ΕΚΠΑΙΔΕΥΣΗΣ
ΒΟΥΡΓΑΡΕΛΙΟΥ ΔΗΜΟΥ ΚΕΝΤΡΙΚΩΝ ΤΖΟΥΜΕΡΚΩΝ

ΤΕΥΧΟΣ 1

ΤΕΧΝΙΚΗ ΕΚΘΕΣΗ



ΤΕΧΝΙΚΗ ΕΚΘΕΣΗ

Η παρούσα μελέτη αφορά την προμήθεια του εξοπλισμού περιβαλλοντικής αναβάθμισης κτιριακής εγκατάστασης και αύλειου χώρου πρωτοβάθμιας εκπαίδευσης Βουργαρελίου Δήμου Κεντρικών Τζουμέρκων. Στις εν λόγω ενιαίες κτιριακές εγκαταστάσεις συστεγάζονται το 2/θ Δημοτικό σχολείο και το νηπιαγωγείο Βουργαρελίου. Ο αύλειος χώρος είναι ενιαίος σε συνδυασμό με τους χώρος εισόδου και πρόσβασης

Η παρούσα μελέτη αφορά στην προμήθεια, εγκατάσταση, και τη θέση σε λειτουργία εξοπλισμού τόσο για την ενεργειακή όσο και περιβαλλοντική αναβάθμιση των εγκαταστάσεων

ΟΜΑΔΑ Α: ΦΩΤΙΣΜΟΣ ΜΕΙΩΜΕΝΗΣ & ΕΛΕΓΧΟΜΕΝΗΣ ΕΝΕΡΓΕΙΑΚΗΣ ΚΑΤΑΝΑΛΩΣΗΣ

1. Φωτιστικό Led αλουμινίου επί ιστού 4,00 m

Περιγραφή

Φωτιστικό αλουμινίου συμμετρικής δέσμης ειδικού αρχιτεκτονικού σχεδιασμού, επί ιστού 4,00 m μετά της βάσης έδρασης.

Κανένα δομικό στοιχείο του φωτιστικού (σκελετός, καλύμματα κλπ) δεν θα προεξέχει (επί ποινή αποκλεισμού αποδοχής του φωτιστικού) περισσότερο από 20 εκ. από τον κατακόρυφο άξονα του ιστού, για την αποτροπή κατά το δυνατόν τη συγκέντρωση χιονιού τους χειμερινούς μήνες (λόγω των καιρικών συνθηκών της θέσης εγκατάστασης).

Λειτουργικά χαρακτηριστικά φωτιστικού

Το φωτιστικό θα είναι ολοκληρωμένο συμπαγές προϊόν, με ενσωματωμένα όλα τα εξαρτήματα και τα υποσυστήματα που χρειάζονται για την εγκατάσταση και τη λειτουργία του.

Για λόγους οικονομίας το φωτιστικό θα πρέπει να διαθέτει συστήματα αυτοματισμού για On/off - νύχτα /ημέρα, αυτόματης μείωσης (λειτουργία οικονομίας) του φωτός αργά το βράδυ και δυνατότητα προγραμματισμού dimming (λειτουργία εξασθένισης) από το χρήστη αργά το βράδυ.

Το φωτιστικό θα συνοδεύεται με αναλυτικά εγχειρίδια

- τεχνικών χαρακτηριστικών,
- πολικό διάγραμμα,
- οδηγιών λειτουργίας και χειρισμού συμπεριλαμβανομένων των συστημάτων αυτόματης μείωσης του φωτός αργά το βράδυ (λειτουργία οικονομίας) καθώς και προγραμματισμού του dimming,
- εγκατάστασης,
- υλικών σύνδεσης ηλεκτρικού ρεύματος,
- απαιτούμενων test προ της θέσης σε λειτουργία,
- οδηγίες συντήρησης,
- αντιστοίχιση των πιθανών αιτιών δυσλειτουργίας με τρόπους ελέγχου και αντιμετώπισης

2. Αυτόνομο φωτιστικό Led με φωτοβολταϊκό στοιχείο

Περιγραφή

Αυτόνομο φωτιστικό σώμα υψηλής αισθητικής, με φωτοβολταϊκό στοιχείο επί ιστού

Θα είναι αυτοσυντηρούμενο με υψηλές ενεργειακές αποδόσεις όλο το χρόνο, κάτω από όλες τις καιρικές συνθήκες και θα είναι σχεδιασμένο έτσι ώστε να λειτουργεί σε περιοχές με περιορισμένη ηλιακή ακτινοβολία.

Θα έχει αυτόνομη λειτουργία από συσσωρευτές χωρίς τροφοδοτικά καλώδια, αλλά θα έχει τη δυνατότητα διασύνδεσης με ηλεκτρικό δίκτυο.

Το φωτοβολταϊκό στοιχείο δεν θα προεξέχει περισσότερο από 10 εκ. (επί ποινή αποκλεισμού αποδοχής του φωτιστικού) από τον κατακόρυφο άξονα του ιστού του φωτιστικού, αποκλείοντας τη συγκέντρωση χιονιού κατά τους χειμερινούς μήνες. Θα διαθέτει 360ο πεδίο συλλογής της ηλιακής ακτινοβολίας, με 360ο πεδίο διάχυσης του φωτισμού χωρίς σκίαση λόγω του ιστού

Λειτουργικά χαρακτηριστικά φωτιστικού – ηλιακού συλλέκτη

Το φωτιστικό θα είναι ολοκληρωμένο συμπαγές προϊόν, με ενσωματωμένα όλα τα εξαρτήματα και τα υποσυστήματα που χρειάζονται για την εγκατάσταση και τη λειτουργία του

Τα Led να τίθενται σε ύψος 4,00 m από έδαφος

Θα ικανοποιεί την αυτονομία λειτουργίας για χρονικό διάστημα λειτουργίας >24h

Για λόγους οικονομίας το φωτιστικό θα πρέπει να διαθέτει συστήματα αυτοματισμού για On/off - νύχτα /ημέρα, αυτόματης μείωσης (λειτουργία οικονομίας) του φωτός αργά το βράδυ και δυνατότητα εξ απόστασης προγραμματισμού dimming (λειτουργία εξασθένησης) από το χρήστη αργά το βράδυ, και παρακολούθησης της κατάστασης των λειτουργιών του φωτιστικού.

Το μέγεθος του ηλιακού πλαισίου εξαρτάται από την ηλιακή ακτινοβολία στη συγκεκριμένη γεωγραφική περιοχή και θα πρέπει παρέχει ενέργεια μέσω μπαταρίας για λειτουργία του φωτιστικού καθ όλη τη νύχτας.

ΟΜΑΔΑ Γ: ΒΙΟΛΟΓΙΚΗ ΕΠΕΞΕΡΓΑΣΙΑ ΚΑΙ ΔΙΑΘΕΣΗ ΕΠΕΞΕΡΓΑΣΜΕΝΩΝ ΛΥΜΑΤΩΝ

3. Compact μονάδα επεξεργασίας λυμάτων ισοδύναμου πληθυσμού 24 ατόμων

Η διάταξη επεξεργασίας λυμάτων θα είναι τύπου compact και θα μπορεί να ανταποκριθεί στην βιολογική επεξεργασία και διάθεση ακαθάρτων λυμάτων δυναμικότητας επεξεργασίας 720,00 lt/24h για την εξυπηρέτηση ισοδύναμου πληθυσμού 24 χρηστών

Θα συνδυάζονται η επάρκεια επεξεργασίας, η πλήρης προστασία του περιβάλλοντος και η απουσία ενοχλήσεων (οσμές), μέσω της λειτουργίας με απλούς χειρισμούς και οικονομία κατανάλωσης ενέργειας Τα επεξεργασμένα λύματα μετά την προτεινόμενη επεξεργασία θα είναι απαλλαγμένα από το μεγαλύτερο ποσοστό των αιωρούμενων στερεών καθώς και του ρυπαντικού φορτίου παρέχοντας τη δυνατότητα υπεδάφιας άρδευσης..

ΔΥΝΑΜΙΚΟΤΗΤΑ

Χρήστες 24 άτομα

Συνολο ΙΠ (EWG)

Ισοδύναμος Πληθυσμός (Ι.Π.): Εκφράζει το μέγεθος σε ρυπαντικό φορτίο ή τη δυναμικότητα ενός σταθμού επεξεργασίας λυμάτων και συμπεριλαμβάνει:

– μόνιμο πληθυσμό

– Εποχιακό πληθυσμό (επισκέπτες)

ΠΟΣΟΤΙΚΑ ΚΑΙ ΠΟΙΟΤΙΚΑ ΧΑΡΑΚΤΗΡΙΣΤΙΚΑ

Δυναμικότητα 24 άτομα

qmidd = 30 lt/ημ ανά άτομο μέση ημερήσια παροχή λυμάτων ανά άτομο (Σχολεία, δημόσια κτίρια)

Ημερήσια παροχή λυμάτων Qd= 24*30= 720,00 lt/24h

Ποιότητα νερού εξόδου σύμφωνα με τις ισχύουσες διατάξεις.

ΛΕΙΤΟΥΡΓΙΑ ΣΥΣΤΗΜΑΤΟΣ

Το Σύστημα βασίζεται στην τεχνολογία SBR (Sequential Batch Reactor), μέθοδος ενεργού ιλύος με κύριο χαρακτηριστικό το σύστημα διακεκομμένου αερισμού δεξαμενής. Είναι μονάδες κλειστού τύπου που διασπούν τις βλαβερές προσμίξεις των αστικών λυμάτων και τις μετατρέπουν σε νερό κατάλληλο για απόρριψη στο περιβάλλον.

ΠΕΡΙΓΡΑΦΗ ΔΕΞΑΜΕΝΩΝ

Α) 1^ο ΣΤΑΔΙΟ ΕΠΕΞΕΡΓΑΣΙΑΣ- ΠΡΩΤΟΒΑΘΜΙΑ ΚΑΘΙΖΗΣΗ - Δεξαμενή Υποδοχής λυμάτων - πρωτοβάθμιας καθίζηση αιωρούμενων στερεών σωματιδίων.

Β) 2^ο ΣΤΑΔΙΟ ΕΠΕΞΕΡΓΑΣΙΑΣ- Δεξαμενή αερόβιας επεξεργασίας

Γ) 3^ο ΣΤΑΔΙΟ ΕΠΕΞΕΡΓΑΣΙΑΣ- Δευτεροβάθμια καθίζηση επεξεργασμένου νερού.

Τεχνικά χαρακτηριστικά

Όγκος δεξαμενής 1^{ου} σταδίου επεξεργασίας Lt ≥ 3.000,00

Όγκος δεξαμενής 2^{ου} και 3^{ου} σταδίου επεξεργασίας Lt ≥ 2.500,00

Διάθεση Λυμάτων

Επιλέγεται Απορροφητική τάφρος υπεδάφιας διάθεσης

Προβλέπεται η προμήθεια και εγκατάσταση του κάτωθι εξοπλισμού:

A/A	Περιγραφή	Αριθμός Τιμολ	Μονάδα Μέτρησης	Ποσότητα
ΟΜΑΔΑ Α: ΦΩΤΙΣΜΟΣ ΜΕΙΩΜΕΝΗΣ & ΕΛΕΓΧΟΜΕΝΗΣ ΕΝΕΡΓΕΙΑΚΗΣ ΚΑΤΑΝΑΛΩΣΗΣ				
1	Φωτιστικό Led αλουμινίου επί ιστού 4,00 m	1	TEM	1



2	Αυτόνομο φωτιστικό Led με φωτοβολταϊκό στοιχείο	2	TEM	1
ΟΜΑΔΑ Γ: ΒΙΟΛΟΓΙΚΗ ΕΠΕΞΕΡΓΑΣΙΑ ΚΑΙ ΔΙΑΘΕΣΗ ΕΠΕΞΕΡΓΑΣΜΕΝΩΝ ΛΥΜΑΤΩΝ				
3	Compact μονάδα επεξεργασίας λυμάτων ισοδύναμου πληθυσμού 24 ατόμων	3	TEM.	1

Η προμήθεια των υλικών θα γίνει από το ελεύθερο εμπόριο με την διαδικασία του Ανοιχτού Διαγωνισμού με κριτήριο κατακύρωσης την πλέον συμφέρουσα από οικονομική άποψη προσφορά, βάσει της βέλτιστης σχέσης ποιότητας τιμής,

σύμφωνα με την «Διακήρυξη διαγωνισμού» που θα συνταχθεί, βάσει των σχετικών διατάξεων.

1. Ν.3463/2006 (ΦΕΚ Α'144) (άρθρο 103 παρ.2γ, άρθρο 209 παρ.2 και άρθρο 273) «Κύρωση του Κώδικα Δήμων και Κοινοτήτων», όπως τροποποιήθηκε με τον Ν.3536/07 (άρθρο 22) «Ειδικές ρυθμίσεις θεμάτων μεταναστευτικής πολιτικής και λοιπών ζητημάτων αρμοδιότητας Υπουργείου Εσωτερικών, ημόσιας Διοίκησης και Αποκέντρωσης» και τον Ν.3731/2008 (άρθρο 20 παρ. 13) «Αναδιοργάνωση της δημοτικής αστυνομίας και ρυθμίσεις λοιπών θεμάτων αρμοδιότητας Υπουργείου Εσωτερικών», και όπως ερμηνεύτηκε με την υπ. αριθμ. 2/11-01-2007 εγκύκλιο του ΥΠ.ΕΣ.Δ.Δ.Α.
2. Τις σχετικές διατάξεις του Ν.3852/10 (ΦΕΚ 87 Α') «Νέα Αρχιτεκτονική της Αυτοδιοίκησης και της Αποκεντρωμένης Διοίκησης - Πρόγραμμα Καλλικράτης» όπως έχει τροποποιηθεί και ισχύει
3. Ν.4412/16 (ΦΕΚ 147Α'/08.08.2016) "Δημόσιες Συμβάσεις Έργων, Προμηθειών και Υπηρεσιών (προσαρμογή στις Οδηγίες 2014/24/ΕΕ και 2014/25/ΕΕ)"
4. Το Ν. 3861 /2010 (ΦΕΚ 112 Α' /13.07.2010) « Ενίσχυση της διαφάνειας με την υποχρεωτική ανάρτηση νόμων και πράξεων των κυβερνητικών , διοικητικών και αυτοδιοικητικών οργάνων στο διαδίκτυο - Πρόγραμμα Διαύγεια και άλλες διατάξεις».
5. Τις διατάξεις του Ν. 2690/1999 (ΦΕΚ 45/Α/9-3-1999) «Κύρωση Κώδικα Διοικητικής Διαδικασίας και άλλες διατάξεις.
6. Το Ν. 4155/2013 (ΦΕΚ 120/Α729-5-2013) "Εθνικό Σύστημα Ηλεκτρονικών Δημοσίων Συμβάσεων και άλλες διατάξεις".
7. Το Ν. 3548/ΦΕΚ 68 Α'/20-3-2007 «Καταχώρηση δημοσιεύσεων των φορέων του Δημοσίου στο νομαρχιακό και τοπικό Τύπο και άλλες διατάξεις».
8. Τις, σε εκτέλεση των ανωτέρω, εκδοθείσες κανονιστικές πράξεις (εφόσον δεν περιλαμβάνονται στην κωδικοποίηση), και τις λοιπές διατάξεις που θα αναφερθούν ρητά ή απορρέουν από τα οριζόμενα στα «συμβατικά τεύχη» της προμήθειας και γενικότερα κάθε άλλη διάταξη (Νόμος, Π.Δ., Υ.Α.) και ερμηνευτική εγκύκλιο που διέπει την αναφερόμενη προμήθεια.
9. Η προμήθεια θα πραγματοποιηθεί εξ' ολοκλήρου από έναν προμηθευτή εφόσον τα υπό προμήθεια είδη πληρούν τις τεχνικές προδιαγραφές λειτουργίας και τα ελληνικά πρότυπα ΕΛΟΤ.

Ο γενικός προϋπολογισμός της προμήθειας ανέρχεται στο ποσό των 58.404,00 € συμπεριλαμβανομένου του Φ.Π.Α 24%.. (47.100,00 € Χωρίς Φ.Π.Α και 11.304,00 € για Φ.Π.Α)

Αθήνα 22.06.2020
Ο Συντάξας

Βουραγέλι . . 2020
Ο Ελέγχας

Βουραγέλι . . 2020
Θεωρήθηκε
Ο Προϊστάμενος

ΒΑΣΙΛΙΚΗ Σ. ΣΑΛΒΑΝΟΥ
ΑΡΧΙΤΕΚΤΩΝ ΜΗΧΑΝΙΚΟΣ
ΣΤΥΛΙΔΟΣ 5 - ΜΕΛΙΣΣΙΑ 151 27
ΑΦΜ: 070983299 ΔΟΥ: ΑΜΑΡΟΥΣΙΟΥ
ΤΗΛ: 210 8037243 - FAX: 210 8035342
ΒΑΣΙΛΙΚΗ ΣΑΛΒΑΝΟΥ
ΑΡΧΙΤΕΚΤΩΝ ΜΗΧΑΝΙΚΟΣ

ΙΩΑΝΝΗΣ ΑΓΓΕΛΗΣ
ΠΟΛΙΤΙΚΟΣ ΜΗΧΑΝΙΚΟΣ ΠΕ

ΙΩΑΝΝΗΣ ΜΑΥΡΙΚΗΣ
ΗΛΕΚΤΡΟΛΟΓΟΣ ΜΗΧΑΝΙΚΟΣ ΤΕ



ΕΛΛΗΝΙΚΗ ΔΗΜΟΚΡΑΤΙΑ
ΠΕΡΙΦΕΡΕΙΑ ΗΠΕΙΡΟΥ
ΝΟΜΟΣ ΑΡΤΑΣ
ΔΗΜΟΣ ΚΕΝΤΡΙΚΩΝ ΤΖΟΥΜΕΡΚΩΝ
ΑΥΤΟΤΕΛΕΣ ΤΜΗΜΑ ΤΕΧΝΙΚΩΝ ΥΠΗΡΕΣΙΩΝ

ΠΡΑΞΗ: Ενεργειακή, αισθητική και λειτουργική αναβάθμιση κτιριακής εγκατάστασης και αύλιου χώρου πρωτοβάθμιας εκπαίδευσης Βουργαρελίου Δήμου Κεντρικών Τζουμέρκων

ΥΠΟΕΡΓΟ 2: ΠΡΟΜΗΘΕΙΑ ΕΞΟΠΛΙΣΜΟΥ ΠΕΡΙΒΑΛΛΟΝΤΙΚΗΣ ΑΝΑΒΑΘΜΙΣΗΣ ΚΤΙΡΙΑΚΗΣ ΕΓΚΑΤΑΣΤΑΣΗΣ ΚΑΙ ΑΥΛΙΟΥ ΧΩΡΟΥ ΠΡΩΤΟΒΑΘΜΙΑΣ ΕΚΠΑΙΔΕΥΣΗΣ ΒΟΥΡΓΑΡΕΛΙΟΥ ΔΗΜΟΥ ΚΕΝΤΡΙΚΩΝ ΤΖΟΥΜΕΡΚΩΝ

ΤΕΥΧΟΣ 2
ΕΙΔΙΚΕΣ ΤΕΧΝΙΚΕΣ ΠΡΟΔΙΑΓΡΑΦΕΣ ΠΡΟΜΗΘΕΙΑΣ



Περιεχόμενα

2.1. ΓΕΝΙΚΟΙ ΟΡΟΙ	3
2.2. ΓΕΝΙΚΕΣ ΠΡΟΔΙΑΓΡΑΦΕΣ	3
2.3. ΕΙΔΙΚΕΣ ΤΕΧΝΙΚΕΣ ΠΡΟΔΙΑΓΡΑΦΕΣ ΕΞΟΠΛΙΣΜΟΥ	4
2.3.1 Άρθρο 1: Φωτιστικό Led αλουμινίου επί ιστού 4,00 m	4
2.3.2 Άρθρο 2: Αυτόνομο φωτιστικό Led με φωτοβολταϊκό στοιχείο	7
2.3.3 Άρθρο 3: Compact μονάδα επεξεργασίας λυμάτων ισοδύναμου πληθυσμού 24 ατόμων	10
2.4. Πρότυπα διασφάλισης ποιότητας και πρότυπα περιβαλλοντικής διαχείρισης	12



2.1. ΓΕΝΙΚΟΙ ΟΡΟΙ

Οι τεχνικές προδιαγραφές είναι ενδεικτικές, χωρίς τη δυνατότητα αποκλεισμού ισοδύναμων κατασκευών, εφ' όσον αυτό αποδεικνύεται με κάθε ενδεδειγμένο μέσο και τρόπο στην προσφορά του κάθε δυνητικού αναδόχου, και οι λύσεις που προτείνει πληρούν κατά ισοδύναμο τρόπο ή και υπερκαλύπτουν τις παρούσες τεχνικές και λειτουργικές προδιαγραφές και γενικότερα τις απαιτήσεις της παρούσας προμήθειας.

Στον προϋπολογισμό της μελέτης και στις τιμές του εξοπλισμού περιλαμβάνεται:

- i. κάθε δαπάνη που απαιτείται για την προμήθεια, τοποθέτηση και εγκατάσταση σε θέση καλής λειτουργίας εξοπλισμού ενεργειακής αναβάθμισης των κτιριακών εγκαταστάσεων της πρωτοβάθμιας εκπαίδευσης Βουργαρελίου του Δήμου Κεντρικών Τζουμέρκων
- ii. κάθε δαπάνη που απαιτείται, η οποία αν και δεν αναφέρεται ρητά, πλην όμως είναι αναγκαία για την πλήρη, έντεχνη και σύμφωνα προς τους όρους εκτέλεση της προμήθειας και την παράδοση του εξοπλισμού σε κατάσταση καλής λειτουργίας.
- iii. η λήψη όλων των απαιτούμενων μέτρων ασφαλείας κατά την εγκατάσταση των ειδών της προμήθειας

Η τιμή κάθε είδους είναι ενιαία και δεν επηρεάζεται από διάφορα μεγέθη.

Οι διαγωνιζόμενοι θα υποβάλλουν προσφορά για το σύνολο των ειδών.

2.2. ΓΕΝΙΚΕΣ ΠΡΟΔΙΑΓΡΑΦΕΣ

2.2.1. Ποιοτικές προδιαγραφές προμηθευόμενων ειδών

Τα κριτήρια ποιότητας των εξοπλισμών παιδικής χαράς, αφορούν:

- οπτικές και απτικές απαιτήσεις όπως η υφή των επιφανειών, το εύρος της στιλπνότητας, η έλλειψη μεγάλων αλλαγών στα χρώματα λόγω φθοράς (μέγιστη σταθεροποίηση έναντι των υπεριωδών ακτινών χωρίς τη χρήση βαρέων μετάλλων).
- μηχανικές απαιτήσεις όπως αντοχή, ελαστικότητα, μεγάλη ανθεκτικότητα σε φθορά, κλιματολογικές επιπτώσεις και βανδαλισμούς
- χαμηλές απαιτήσεις συντήρησης
- εστίαση στο περιβάλλον
- μετά τη λήξη της διάρκειας ζωής των εξοπλισμών, τα υλικά θα πρέπει να μπορούν να αποσυναρμολογούνται με ευκολία, να ανακυκλώνονται και κατά το δυνατόν να έχουν αξία εκποίησης
- τα υλικά κατασκευής να μην περιέχουν επιβλαβείς ουσίες για τους χρήστες και για το περιβάλλον
- συμμόρφωση με τις απαιτήσεις για τη μετάδοση ουσιών σύμφωνα με το πρότυπο EN71-3 ή ισοδύναμο, τα πρότυπα ασφάλειας προϊόντων και την περιβαλλοντική νομοθεσία σχετικά με τις περιεχόμενες επιβλαβείς ουσίες.

Επισημαίνεται ότι, τα προς προμήθεια είδη του εξοπλισμού θα πρέπει είναι σχεδιασμένα ώστε **να εξασφαλίζεται η μεγαλύτερη διάρκεια ζωής με την ελάχιστη δυνατή συντήρηση και η μεγαλύτερη αξία κατά την απόσυρση. Όλα τα υλικά και οι διεργασίες θα πρέπει να έχουν βελτιστοποιηθεί για να διασφαλίζουν το μικρότερο δυνατό αντίκτυπο στο περιβάλλον.**



2.3. ΕΙΔΙΚΕΣ ΤΕΧΝΙΚΕΣ ΠΡΟΔΙΑΓΡΑΦΕΣ ΕΞΟΠΛΙΣΜΟΥ

2.3.1 Άρθρο 1: Φωτιστικό Led αλουμινίου επί ιστού 4,00 m

i. Περιγραφή

Φωτιστικό αλουμινίου συμμετρικής δέσμης ειδικού αρχιτεκτονικού σχεδιασμού, επί ιστού 4,00 m μετά της βάσης έδρασης.

Κανένα δομικό στοιχείο του φωτιστικού (σκελετός, καλύμματα κλπ) δεν θα προεξέχει (επί ποινή αποκλεισμού αποδοχής του φωτιστικού) περισσότερο από 20 εκ. από τον κατακόρυφο άξονα του ιστού, για την αποτροπή κατά το δυνατόν τη συγκέντρωση χιονιού τους χειμερινούς μήνες (λόγω των καιρικών συνθηκών της θέσης εγκατάστασης).

ii. Λειτουργικά χαρακτηριστικά φωτιστικού

Το φωτιστικό θα είναι ολοκληρωμένο συμπαγές προϊόν, με ενσωματωμένα όλα τα εξαρτήματα και τα υποσυστήματα που χρειάζονται για την εγκατάσταση και τη λειτουργία του.

Για λόγους οικονομίας το φωτιστικό θα πρέπει να διαθέτει συστήματα αυτοματισμού για On/off - νύχτα /ημέρα, αυτόματης μείωσης (λειτουργία οικονομίας) του φωτός αργά το βράδυ και δυνατότητα προγραμματισμού dimming (λειτουργία εξασθένισης) από το χρήστη αργά το βράδυ.

Το φωτιστικό θα συνοδεύεται με αναλυτικά εγχειρίδια

- τεχνικών χαρακτηριστικών,
- πολικό διάγραμμα,
- οδηγιών λειτουργίας και χειρισμού συμπεριλαμβανομένων των συστημάτων αυτόματης μείωσης του φωτός αργά το βράδυ (λειτουργία οικονομίας) καθώς και προγραμματισμού του dimming,
- εγκατάστασης,
- υλικών σύνδεσης ηλεκτρικού ρεύματος,
- απαιτούμενων test προ της θέσης σε λειτουργία,
- οδηγίες συντήρησης,
- αντιστοίχιση των πιθανών αιτιών δυσλειτουργίας με τρόπους ελέγχου και αντιμετώπισης

iii. Τεχνικά χαρακτηριστικά φωτιστικού

Χαρακτηριστικά

Μέγιστη Συνολική Ισχύς (W)	40W
Συντελεστή απόδοσης	> 90%,
Πραγματική φωτεινή ροή (για 4000÷6000 K)	> 4.200 lm
Τα στοιχεία LED που απαρτίζουν την οπτική μονάδα του φωτιστικού, θα έχουν ωφέλιμο χρόνο ζωής τουλάχιστον 50.000 ώρες (L80-08 reported), στο τέλος των οποίων η φωτεινή ροή τους δεν θα πρέπει να έχει υποβαθμιστεί πλέον του 30% (LM80-08/ L70) για θερμοκρασία Ts ≥ 55° C	≥50.000 hrs
Ο ανωτέρω χρόνος ζωής και μείωσης φωτεινότητας θα πιστοποιείται από στοιχεία LM-80-08 του κατασκευαστή των Led τα οποία θα προσκομίζονται με την τεχνική προσφορά του διαγωνιζομένου.	
LED Chip CRI	≥70
Βαθμός Στεγανότητας	IP65
Αντοχή σε κρούση	IK09
Κατηγορία μόνωσης	Class II
AC Τάση Εισόδου	210 - 240 VAC
Συχνότητα εισόδου	50 ~ 60Hz
Θερμοκρασία Λειτουργίας	-40°~ 50° C

Τα ανωτέρω στοιχεία παρέχονται με τα prospectus, εγχειρίδια κλπ του κατασκευαστή. Το φωτιστικό δεν θα είναι ιδιοκατασκευή, θα είναι δημοσιευμένο σε επίσημο κατάλογο (prospectus) του εργοστασίου κατασκευής με αναγραφόμενα τα χαρακτηριστικά του όπως ανωτέρω, ο οποίος θα εμπεριέχει τα προσφερόμενα φωτιστικά και θα αποδεικνύει ότι τα προσφερόμενα είδη είναι από τα κύρια είδη της δραστηριότητας του.

iv. Πιστοποιήσεις που θα πρέπει να διαθέτει το φωτιστικό σώμα



- iv.1.** Δήλωση συμμόρφωσης ΕΕ – EU Declaration of Conformity του εργοστασίου κατασκευής
- iv.2.** Δήλωση συμμόρφωσης κατά - ROHS Declaration of ROHS Conformity (restriction of Hazardous Substances) του εργοστασίου κατασκευής
- iv.3.** Ο κατασκευαστής του φωτιστικού θα διαθέτει πιστοποιητικό συμμόρφωσης συστημάτων, διαχείρισης ποιότητας EN/ISO 9001 και περιβαλλοντικής διαχείρισης EN/ISO 14001 ή άλλων ισοδυνάμων

Οι ανωτέρω πιστοποιήσεις θα πρέπει να υποβάλλονται με την Τεχνική προσφορά του διαγωνιζομένου φορέα

v. Δομικός σκελετός – υλικά κατασκευής φωτιστικού

Φωτιστικό σώμα κορυφής που θα συντίθεται από υψηλής θερμικής αγωγιμότητας αλουμίνιο, πλήρως ανακυκλώσιμο. Η σχεδίαση του σώματος θα πρέπει να εξασφαλίζει τη μηχανική αντοχή του φωτιστικού και την αναγκαία απαγωγή θερμότητας κατά τη λειτουργία του ενώ δεν επιτρέπεται η χρησιμοποίηση εξωτερικών ψηκτρών.

vi. Τεχνικά χαρακτηριστικά τηλεσκοπικού ιστού

Αποτελείται από δύο σωληνωτά τμήματα (το χαμηλότερο διατομής μεγαλύτερης του ανώτερου τμήματος με πάχος τοιχώματος τουλάχιστον 3 mm)

Ο ιστός να έχει συνολικό ύψος κατάλληλο για την θέση των πηγών φωτισμού (led) σε ύψος 4,00 μ.

Τα δύο τμήματα θα είναι συγκολλημένα με περιφερειακή συγκόλληση.

Στη βάση του ιστού θα υπάρχει προσαρμοσμένη (μέσω συγκόλλησης) πλάκα έδρασης για τη στερέωση σε ακύρια

Ο ιστός θα διαθέτει θυρίδα επισκεψιμότητας (στο εσωτερικό του) από το ίδιο υλικό, η οποία θα εφαρμόζει απόλυτα και δεν θα προεξέχει όταν κλείνει από τον ιστό. Θα ασφαλίσει δε μέσω κοχλίας ασφαλείας.

vii. Δομικός σκελετός – υλικά κατασκευής ιστού

Το φωτιστικό τοποθετείται επί τηλεσκοπικού ιστού από χαλυβδοσωλήνα ύψους 4,00 m με πλάκα έδρασης. Θα είναι κατασκευασμένος από χαλυβδοσωλήνα γαλβανισμένος εν θερμώ με πλάκα έδρασης.

Η προστασία των χαλυβδοσωλήνων θα επιτυγχάνεται με γαλβάνισμα εν θερμώ

viii. Εγγυημένη λειτουργία προμήθειας

Τα προσφερόμενα φωτιστικά σώματα θα συνοδεύονται από εγγύηση του κατασκευαστή για πέντε κατ' ελάχιστον έτη από την ημερομηνία της αρχικής αγοράς του διαγωνιζομένου, περί απουσίας ελαττωμάτων υλικών και κατασκευής.

Η Εγγύηση θα αναφέρεται στον διαγωνιζόμενο φορέα καθώς και τον Δήμο Κεντρικών Τζουμέρκων ο οποίος αποτελεί τον τελικό αποδέκτη των προϊόντων της προμήθειας.

Η εγγύηση θα περιέχει απαρέγκλιτα τον όρο αποδοχής από την κατασκευαστή για την μεταβίβαση της εγγύησης από τον αρχικό αγοραστή (νοείται ο διαγωνιζόμενος φορέας) σε επόμενους αγοραστές των προϊόντων (νοείται ο Δήμος Κεντρικών Τζουμέρκων). Εννοείται ότι η εγγύηση ισχύει για την μεταπώληση των προϊόντων αμεταχείριστο και στην αρχική του συσκευασία (όπως και δηλώνεται από τον διαγωνιζόμενο φορέα στην Υπεύθυνη δήλωση της παρ. 2.2.3.1 της παρούσας

ix. Αξία Προσφοράς

Στην τιμή μονάδας περιλαμβάνεται κάθε αξία προμήθειας και τοποθέτησης σε θέση καλής λειτουργίας του φωτιστικού κορυφής επί τόπου, τα ειδικά υλικά - μικροϋλικά στήριξης, του ιστού, της βάσης έδρασης, της θεμελίωσης (και εκσκαφής των θεμελίων), τα απαιτούμενα εργαλεία και κάθε άλλο ειδικό εξάρτημα και μικρουλικό (καλώδια κλπ) είναι απαραίτητο.

Συμπεριλαμβάνεται η αξία των συστημάτων αυτοματισμού για On/off για νύχτα /ημέρα, αυτόματης μείωσης (λειτουργία οικονομίας) του φωτός αργά το βράδυ με δυνατότητα προγραμματισμού dimming (λειτουργία εξασθένισης) από το χρήστη αργά το βράδυ), καθώς και η εκπαίδευση του προσωπικού του Δήμου σε αυτά

Περιλαμβάνεται η φορτοεκφόρτωση και μεταφορά των φωτιστικών από τον χώρο αποθήκευσης έως τον χώρο τοποθέτησης. Τα ημερομίσθια και οι ασφαλιστικές εισφορές του εργατοτεχνικού προσωπικού που θα απασχοληθεί για την φορτοεκφόρτωση, μεταφορά, τοποθέτηση, έλεγχο ορθής εφαρμογής, των φωτιστικών, μετά των αντιστοίχων δαπανών εργατικών και υλικών και μικροϋλικών για την τοποθέτηση των φωτιστικών τη σύνδεση με το δίκτυο ισχυρών ρευμάτων, τις δοκιμές και τη θέση σε κατάσταση καλής λειτουργίας.



Περιλαμβάνονται όλες οι ειδικές κατασκευές, βοηθητικές της εγκατάστασης, και όλα τα μικρουλικά που είναι απαραίτητα για την εγκατάσταση, π.χ. καλώδια όπως φαίνονται στις λεπτομέρειες, όπως επίσης και όλα τα υλικά για την σωστή εγκατάσταση και λειτουργία των φωτιστικών. Ειδικότερα περιλαμβάνεται η βάση έδρασης των φωτιστικών του εξωτερικού χώρου. Δεν συμπεριλαμβάνεται η εγκατάσταση του δικτύου των ισχυρών ρευμάτων.

Μονάδα Μέτρησης: Τεμάχιο



2.3.2 Άρθρο 2: Αυτόνομο φωτιστικό Led με φωτοβολταϊκό στοιχείο

i. Περιγραφή

Αυτόνομο φωτιστικό σώμα υψηλής αισθητικής, με φωτοβολταϊκό στοιχείο επί ιστού

Θα είναι αυτοσυντηρούμενο με υψηλές ενεργειακές αποδόσεις όλο το χρόνο, κάτω από όλες τις καιρικές συνθήκες και θα είναι σχεδιασμένο έτσι ώστε να λειτουργεί σε περιοχές με περιορισμένη ηλιακή ακτινοβολία.

Θα έχει αυτόνομη λειτουργία από συσσωρευτές χωρίς τροφοδοτικά καλώδια, αλλά θα έχει τη δυνατότητα διασύνδεσης με ηλεκτρικό δίκτυο.

Το φωτοβολταϊκό στοιχείο δεν θα προεξέχει περισσότερο από 10 εκ. (επί ποινή αποκλεισμού αποδοχής του φωτιστικού) από τον κατακόρυφο άξονα του ιστού του φωτιστικού, αποκλείοντας τη συγκέντρωση χιονιού κατά τους χειμερινούς μήνες. Θα διαθέτει 360° πεδίο συλλογής της ηλιακής ακτινοβολίας, με 360° πεδίο διάχυσης του φωτισμού χωρίς σκίαση λόγω του ιστού

ii. Λειτουργικά χαρακτηριστικά φωτιστικού – ηλιακού συλλέκτη

Το φωτιστικό θα είναι ολοκληρωμένο συμπαγές προϊόν, με ενσωματωμένα όλα τα εξαρτήματα και τα υποσυστήματα που χρειάζονται για την εγκατάσταση και τη λειτουργία του

Τα Led να τίθενται σε ύψος 4,00 m από έδαφος

Θα ικανοποιεί την αυτονομία λειτουργίας για χρονικό διάστημα λειτουργίας >24h

Για λόγους οικονομίας το φωτιστικό θα πρέπει να διαθέτει συστήματα αυτοματισμού για On/off - νύχτα /ημέρα, αυτόματης μείωσης (λειτουργία οικονομίας) του φωτός αργά το βράδυ και δυνατότητα εξ απόστασης προγραμματισμού dimming (λειτουργία εξασθένισης) από το χρήστη αργά το βράδυ, και παρακολούθησης της κατάστασης των λειτουργιών του φωτιστικού.

Το μέγεθος του ηλιακού πλαισίου εξαρτάται από την ηλιακή ακτινοβολία στη συγκεκριμένη γεωγραφική περιοχή και θα πρέπει παρέχει ενέργεια μέσω μπαταρίας για λειτουργία του φωτιστικού καθ όλη τη νύχτας.

- Για το λόγο αυτό κάθε διαγωνιζόμενος φορές θα υποβάλει με το φάκελο τεχνικής προσφοράς μελέτη διαστασιολόγησης των τεχνικών και λειτουργικών χαρακτηριστικών του αυτόνομου φωτιστικού Led
 - (i.) Δεδομένα σχεδιασμού μελέτης
 - (ii.) Επεξήγηση συντημήσεων
 - (iii.) Αναφορά τύπων υπολογισμού
 - (iv.) Ανάλυση υπολογισμού της απαιτούμενης μπαταρίας - επιλογή τεχνικών χαρακτηριστικών – χωρητικότητα – δυνατότητα αυτονομίας φωτιστικού
 - (v.) Ανάλυση υπολογισμού του φωτοβολταϊκού πάνελ για τη θέση εγκατάστασης
 - (vi.) Αναφορά στοιχείων επιλεγόμενων πηγών Led που ενσωματώνονται στο φωτιστικό (Led light sources, τύπος, lm/w, αριθμός, Real lamp light intensity, Real lamp power, Real lamp efficiency)
- Το φωτιστικό θα συνοδεύεται με αναλυτικά εγχειρίδια:
 - (vii.) τεχνικών χαρακτηριστικών,
 - (viii.) πολιτικό διάγραμμα,
 - (ix.) οδηγιών λειτουργίας και χειρισμού συμπεριλαμβανομένων των συστημάτων αυτόματης μείωσης του φωτός αργά το βράδυ (λειτουργία οικονομίας) καθώς και προγραμματισμού του dimming,
 - (x.) εγκατάστασης,
 - (xi.) Οδηγίες για αντικατάσταση της μπαταρίας.
 - (xii.) αντιστοίχιση των πιθανών αιτιών δυσλειτουργίας με τρόπους ελέγχου και αντιμετώπισης

iii. Τεχνικά χαρακτηριστικά φωτιστικού – ηλιακού συλλέκτη – μπαταρίας

Ισχύς φωτιστικού (W)	>10W
Πραγματική ένταση φωτός φωτιστικού	>1500 lm
Τα στοιχεία LED που απαρτίζουν την οπτική μονάδα του φωτιστικού, θα έχουν ωφέλιμο χρόνο ζωής τουλάχιστον 50.000 ώρες (L80-08 reported), στο τέλος των οποίων η φωτεινή ροή τους δεν θα πρέπει να έχει υποβαθμιστεί πλέον του 30% (LM80-08/ L70) για θερμοκρασία Ts	≥50.000 hrs
≥ 55° C	



Ο ανωτέρω χρόνος ζωής και μείωσης φωτεινότητας θα πιστοποιείται από στοιχεία LM-80-08 του κατασκευαστή των Led τα οποία θα προσκομίζονται με την τεχνική προσφορά του διαγωνιζομένου.

LED Chip CRI	≥70
Βαθμός Στεγανότητας	IP65
Αντοχή σε κρούση	IK08
Θέση μπαταρίας	Εντός του φωτοβολταϊκού, αποκλειόμενης της θέσης εντός του εδάφους
Τύπος μπαταρίας	Ερμητικά κλειστή, τεχνολογίας λιθίου
Χωρητικότητα μπαταρίας	>350 Ah
Τύπος ηλιακού συλλέκτη	μονοκρυσταλλικό φωτοβολταϊκό πλαίσιο πυριτίου
Ισχύς ηλιακού συλλέκτη	>120 Wp

Τα ανωτέρω στοιχεία παρέχονται με τα prospectus, εγχειρίδια κλπ του κατασκευαστή. Το φωτιστικό δεν θα είναι ιδιοκατασκευή, θα είναι δημοσιευμένο σε επίσημο κατάλογο (prospectus) του εργοστασίου κατασκευής με αναγραφόμενα τα χαρακτηριστικά του όπως ανωτέρω, ο οποίος θα εμπεριέχει τα προσφερόμενα φωτιστικά και θα αποδεικνύει ότι τα προσφερόμενα είδη είναι από τα κύρια είδη της δραστηριότητας του.

iv. Πιστοποιήσεις που θα πρέπει να διαθέτει το φωτιστικό σώμα

- iv.1.** Δήλωση συμμόρφωσης ΕΕ – EU Declaration of Conformity του εργοστασίου κατασκευής
- iv.2.** Δήλωση συμμόρφωσης κατά - ROHS Declaration of ROHS Conformity (restriction of Hazardous Substances)
- iv.3.** Ο κατασκευαστής του φωτιστικού θα διαθέτει πιστοποιητικό συμμόρφωσης συστημάτων, διαχείρισης ποιότητας EN/ISO 9001 και περιβαλλοντικής διαχείρισης EN/ISO 14001 ή άλλων ισοδυνάμων

v. Υλικά κατασκευής φωτιστικού – ηλιακού συλλέκτη – μπαταρίας

Η φωτοβολταϊκή μονάδα θα είναι από μονοκρυσταλλικό φωτοβολταϊκό πλαίσιο πυριτίου, ιδιαίτερα καλαίσθητη και έξυπνα σχεδιασμένη.

Ο σκελετός; του φωτιστικού θα συντίθεται από υψηλής θερμικής αγωγιμότητας αλουμίνιο, πλήρως ανακυκλώσιμο. Η σχεδίαση του σώματος θα πρέπει να εξασφαλίζει τη μηχανική αντοχή του φωτιστικού και την αναγκαία απαγωγή θερμότητας κατά τη λειτουργία του ενώ δεν επιτρέπεται η χρησιμοποίηση εξωτερικών ψηκτρών.

Το φωτιστικό και ο ηλιακός συλλέκτης τοποθετείται επί τηλεσκοπικού ιστού από χαλυβδοσωλήνα γαλβανισμένο εν θερμώ, με πλάκα έδρασης.

vi. Τεχνικά χαρακτηριστικά ιστού

Αποτελείται από δύο σωληνωτά τμήματα (το χαμηλότερο διατομής μεγαλύτερης του ανώτερου τμήματος με πάχος τοιχώματος τουλάχιστον 3 mm) συνολικού ύψους κατάλληλου για την θέση των πηγών φωτισμού (led) σε ύψος 4,00 μ.

Τα δύο τμήματα θα είναι συγκολλημένα με περιφερειακή συγκόλληση.

Στη βάση του ιστού θα υπάρχει προσαρμοσμένη (μέσω συγκόλλησης) πλάκα έδρασης για τη στερέωση σε ακύρια

Ο ιστός θα διαθέτει θυρίδα επισκεψιμότητας (στο εσωτερικό του) από το ίδιο υλικό, η οποία θα εφαρμόζει απόλυτα και δεν θα προεξέχει όταν κλείνει από τον ιστό. Θα ασφαλίσει δε μέσω κοχλίας ασφαλείας.

vii. Δομικός σκελετός – υλικά κατασκευής ιστού

Το φωτιστικό τοποθετείται επί τηλεσκοπικού ιστού από χαλυβδοσωλήνα ύψους 4,00 m με πλάκα έδρασης. Θα είναι κατασκευασμένος από χαλυβδοσωλήνα γαλβανισμένους εν θερμώ με πλάκα έδρασης.

Η προστασία των χαλυβδοσωλήνων θα επιτυγχάνεται με γαλβάνισμα εν θερμώ

viii. Μελέτη διαστασιολόγησης του αυτόνομου φωτιστικού Led με φωτοβολταϊκό στοιχείο

Μελέτη διαστασιολόγησης του αυτόνομου φωτιστικού Led με φωτοβολταϊκό στοιχείο. (είτε στην Ελληνική είτε στην Αγγλική γλώσσα) του εργοστασίου κατασκευής



Τα τεχνικά χαρακτηριστικά και λειτουργικά του αυτόνομου φωτιστικού Led με φωτοβολταϊκό στοιχείο όπως αναπτύσσονται στη μελέτη της υπηρεσίας αφορούν τα ελάχιστα αποδεκτά.

Η επιλογή τους θα πρέπει να λάβει υπ όψιν τη θέση της παιδικής χαράς στην κεντρική Πλατεία του οικισμού των Αγνάντων. Για το λόγο αυτό οι διαγωνιζόμενοι φορείς θα πρέπει να υποβάλουν με το φάκελο τεχνικής προσφοράς μελέτη διαστασιολόγησης του Αυτόνομου φωτιστικού Led με φωτοβολταϊκό στοιχείο.

Ειδικότερα η εν λόγω μελέτη θα διαρθρώνεται ως ακολούθως

- (i.) Δεδομένα σχεδιασμού μελέτης
- (ii.) Επεξήγηση συντμήσεων
- (iii.) Αναφορά τύπων υπολογισμού
- (iv.) Ανάλυση υπολογισμού της απαιτούμενης μπαταρίας - επιλογή τεχνικών χαρακτηριστικών - χωρητικότητα - δυνατότητα αυτονομίας φωτιστικού
- (v.) Ανάλυση υπολογισμού του φωτοβολταϊκού πάνελ για τη θέση εγκατάστασης
- (vi.) Αναφορά στοιχείων επιλεγόμενων πηγών Led που ενσωματώνονται στο φωτιστικό (Led light sources, τύπος, lm/w, αριθμός, Real lamp light intensity, Real lamp power, Real lamp efficiency)

ix. Αξία Προσφοράς

Στην τιμή μονάδας περιλαμβάνεται η προμήθεια σε θέση καλής λειτουργίας του αυτόνομου φωτιστικού (φωτιστικό, φωτοβολταϊκό στοιχείο, τα ειδικά υλικά - μικροϋλικά στήριξης, ιστός, βάση του ιστού, και βάση έδρασης, τα απαιτούμενα εργαλεία.

Συμπεριλαμβάνεται η αξία των συστημάτων αυτοματισμού για On/off - νύχτα /ημέρα, αυτόματης μείωσης (λειτουργία οικονομίας) του φωτός αργά το βράδυ και δυνατότητα εξ απόστασης προγραμματισμού dimming (λειτουργία εξασθένισης) από το χρήστη αργά το βράδυ, και παρακολούθησης της κατάστασης των λειτουργιών του φωτιστικού, καθώς και η εκπαίδευση του προσωπικού του Δήμου.

Περιλαμβάνεται η φορτοεκφόρτωση και μεταφορά των φωτιστικών από τον χώρο αποθήκευσης έως τον χώρο τοποθέτησης. Τα ημερομίσθια και οι ασφαλιστικές εισφορές του εργατοτεχνικού προσωπικού που θα απασχοληθεί για την φορτοεκφόρτωση, μεταφορά, τοποθέτηση, έλεγχο ορθής εφαρμογής, των φωτιστικών, μετά των αντιστοίχων δαπανών εργατικών και υλικών και μικροϋλικών για την τοποθέτηση των φωτιστικών τη σύνδεση με το δίκτυο ισχυρών ρευμάτων, τις δοκιμές και τη θέση σε κατάσταση καλής λειτουργίας.

Περιλαμβάνονται όλες οι ειδικές κατασκευές, βοηθητικές της εγκατάστασης, και όλα τα μικροϋλικά που είναι απαραίτητα για την εγκατάσταση, π.χ. καλώδια όπως φαίνονται στις λεπτομέρειες, όπως επίσης και όλα τα υλικά για την σωστή εγκατάσταση και λειτουργία των φωτιστικών. Ειδικότερα περιλαμβάνεται η βάση έδρασης των φωτιστικών του εξωτερικού χώρου. Δεν συμπεριλαμβάνεται η εγκατάσταση του δικτύου των ισχυρών ρευμάτων.

Μονάδα Μέτρησης: Τεμάχιο



2.3.3 Άρθρο 3: Compact μονάδα επεξεργασίας λυμάτων ισοδύναμου πληθυσμού 24 ατόμων

Οι κάτωθι περιγραφές αφορούν τις ελάχιστα αποδεκτές χωρίς να αποκλείεται βελτιωμένη πρόσφορα ως προς τα τεχνικά, δομικά και λειτουργικά χαρακτηριστικά του εξοπλισμού, η οποία και λαμβάνεται υπ όψιν στην αξιολόγηση της προσφοράς

i. Περιγραφή - Λειτουργικά χαρακτηριστικά

Το Σύστημα βασίζεται στην τεχνολογία SBR (Sequential Batch Reactor), μέθοδος ενεργού ιλύος με κύριο χαρακτηριστικό το σύστημα διακεκομμένου αερισμού δεξαμενής. Είναι μονάδες κλειστού τύπου που διασπών τις βλαβερές προσμίξεις των αστικών λυμάτων και τις μετατρέπουν σε νερό κατάλληλο για απόρριψη στο περιβάλλον.

ΠΕΡΙΓΡΑΦΗ ΔΕΞΑΜΕΝΩΝ

- A) 1^ο ΣΤΑΔΙΟ ΕΠΕΞΕΡΓΑΣΙΑΣ- ΠΡΩΤΟΒΑΘΜΙΑ ΚΑΘΙΖΗΣΗ - Δεξαμενή Υποδοχής λυμάτων - πρωτοβάθμιας καθίζηση αιωρούμενων στερεών σωματιδίων.
 B) 2^ο ΣΤΑΔΙΟ ΕΠΕΞΕΡΓΑΣΙΑΣ- Δεξαμενή αερόβιας επεξεργασίας
 Γ) 3^ο ΣΤΑΔΙΟ ΕΠΕΞΕΡΓΑΣΙΑΣ- Δευτεροβάθμια καθίζηση επεξεργασμένου νερού.

Τεχνικά χαρακτηριστικά

Όγκος δεξαμενής 1ου σταδίου επεξεργασίας	Lt	> 3.000,00
Όγκος δεξαμενής 2ου και 3ου σταδίου επεξεργασίας	Lt	> 2.500,00

ii. Απαιτούμενα Στοιχεία τεκμηρίωσης εξοπλισμού

Τα απαιτούμενα Στοιχεία τεκμηρίωσης που θα πρέπει να υποβάλλουν **επί ποινή αποκλεισμού** οι διαγωνιζόμενοι στο Φάκελο της Τεχνική Προσφοράς με την προσφορά τους είναι:

ii.1. Τεχνική περιγραφή του εξοπλισμού της Compact μονάδος επεξεργασίας λυμάτων και του δικτύου διάθεσης επεξεργασμένων λυμάτων, με ανάλυση των τεχνικών, ποιοτικών και λειτουργικών χαρακτηριστικών (υλικά, εξοπλισμός, διαστάσεις, λειτουργία κλπ).

ii.2. Πλήρης σειρά σχεδίων κάθε είδους του προς προμήθεια εξοπλισμού

- Πλήρης σειρά σχεδίων του compact βιολογικού (κάτοψη, τομή καθ ύψος)
- Σχέδιο τομής καθ ύψος του δικτύου υπεδάφιας διάθεσης

ii.3. Σχέδιο διάταξης εξοπλισμού προσφοράς (ΣΔΕΠ), ήτοι λεπτομερές σχέδιο χωροθέτησης του εξοπλισμού σε κατάλληλη κλίμακα, επιπέδου μελέτης εφαρμογής, το οποίο θα περιλαμβάνει:

- ✓ λεπτομερή χωροθέτηση της μονάδος και του δικτύου διάθεσης με διαστάσεις προσδιορισμού της ακριβούς θέσης τοποθέτησης από σταθερά σημεία,
- ✓ γεωμετρική αποτύπωση του περιγράμματος των δεξαμενών, της όδευσης του δικτύου υπεδάφιας διάθεσης και οδεύσεις των δικτύων ακαθάρτων του νέου δικτύου (δικτύου σύνδεσης της νέας εγκατάστασης του βιολογικού με την αποχέτευση του υφιστάμενου κτιρίου, το νέο δίκτυο διάθεσης κλπ).
- αποτύπωση των απαιτούμενων εκσκαφών για την εγκατάσταση του εξοπλισμού,
- ✓ κάθε σχέδιο λεπτομερειών (διατομή τάφρου του δικτύου διάθεσης επεξεργασμένων λυμάτων, κλπ) που θα προσδιορίζει τις εργασίες που περιλαμβάνονται στην προσφορά
- ✓ κάθε στοιχείου που προσδιορίζει το περιεχόμενο της προσφοράς και διευκολύνει την αξιολόγηση της τεχνικής προσφοράς

Το ΣΔΕΠ αποτελεί βασικό στοιχείο της προσφοράς των διαγωνιζομένων, παρουσιάζει την δυνατότητα τοποθέτησης του προτεινόμενου εξοπλισμού στον υφιστάμενο χώρο και την τελική διάταξη που θα έχει η εγκατάσταση του προτεινόμενου εξοπλισμού

ii.4. Τεκμηρίωση των λειτουργικών απαιτήσεων του εξοπλισμού:

Βεβαίωση του εργοστασίου κατασκευής της Compact μονάδος επεξεργασίας λυμάτων για την κάλυψη από την προτεινόμενη μονάδα των επιτρεπόμενων ορίων των ποιοτικών χαρακτηριστικών των εξερχομένων επεξεργασμένων λυμάτων με παράμετρο σχεδιασμού Ισοδύναμο Πληθυσμό 50 ατόμων, σύμφωνα με τις ισχύουσες διατάξεις.

ii.5. Πιστοποιητικά συμμόρφωσης συστήματος, διαχείρισης ποιότητας EN/ISO 9001 ή άλλου ισοδύναμου, του εργοστασίου κατασκευής της compact μονάδος επεξεργασίας λυμάτων εν ισχύ την ημερομηνία διεξαγωγής του διαγωνισμού στο πεδίο της επαγγελματικής τους δραστηριότητας. Δεν γίνονται δεκτές βεβαιώσεις επιτυχούς αξιολόγησης χωρίς την έκδοση πιστοποιητικού. Πλέον του πιστοποιητικού πρέπει να προσκομιστούν οι βεβαιώσεις για τις ετήσιες επιθεωρήσεις που τυχόν απαιτούνται.

ii.6. Οι απαιτούμενες εγγυήσεις

- ✓ Εργοστασιακή εγγύηση τουλάχιστον πέντε (5) ετών για το δομικό μέρος των δεξαμενών



- ✓ Εργοστασιακή εγγύηση καλής λειτουργίας τουλάχιστον ενός (1) έτους του μηχανολογικού εξοπλισμού (Διαχύτες, κλπ) της μονάδος του βιολογικού και δέσμευση για την κάλυψη οποιασδήποτε αστοχίας, αντικατάσταση ελαττωματικών μερών και αποκατάσταση της ασφαλούς λειτουργίας εντός του χρόνου της εγγύησης.
 - ✓ Εργοστασιακή εγγύηση καλής λειτουργίας τουλάχιστον ενός (1) έτους του ηλεκτρικού εξοπλισμού (Αντλίες παροχής αέρα κλπ) της μονάδος του βιολογικού και δέσμευση για την κάλυψη οποιασδήποτε αστοχίας, αντικατάσταση ελαττωματικών μερών και αποκατάσταση της ασφαλούς λειτουργίας εντός του χρόνου της εγγύησης
 - ✓ Υπεύθυνη δήλωση του διαγωνιζομένου περί παροχής εγγύησης ύπαρξης και παροχής ανταλλακτικών του ηλεκτρομηχανολογικού εξοπλισμού για πέντε (5) έτη τουλάχιστον από την ημερομηνία λήξης του χρόνου εγγύησης καλής λειτουργίας
- Όλες οι εγγυήσεις θα αφορούν τα δυνατά έτη εγγύησης του εξοπλισμού και απευθύνονται στο Δήμο Κεντρικών Τζουμέρκων και θα αναγράφουν το διαγωνισμό.

iii. Δίκτυο διάθεσης επεξεργασμένων λυμάτων

• **Περιγραφή - Λειτουργικά χαρακτηριστικά**

Δίκτυο διάθεσης επεξεργασμένων λυμάτων στο έδαφος εντός χαντακιού διατομής πλάτους 1,50 μ βάθος 1,00 μ από το διαμορφωμένο έδαφος και μήκους 12,00 μ . Το δίκτυο θα αποτελείται από κατάλληλο διάτρητο σωλήνα διατομής Φ160.

iv. Αξία προσφοράς

Στην αξία της προσφοράς περιλαμβάνεται η προμήθεια και μεταφορά στη θέση εγκατάστασης της Compact μονάδα επεξεργασίας λυμάτων σύμφωνα με την εγκεκριμένη μελέτη, την τεχνική προσφορά, και το σχέδιο Διάταξης Εξοπλισμού Προσφοράς.

Περιλαμβάνεται η προμήθεια και μεταφορά στην θέση εγκατάστασης των απαιτούμενων υλικών κατασκευής του δικτύου, των υλικών επίχωσης καθώς και κάθε άλλου απαιτούμενου υλικού σύμφωνα με την εγκεκριμένη μελέτη, την τεχνική προσφορά, και το σχέδιο Διάταξης Εξοπλισμού Προσφοράς

Περιλαμβάνονται

- Οι αναγκαίες εκσκαφές, θεμελίωση και επίχωση της compact μονάδος επεξεργασίας λυμάτων
- Τα ημερομίσθια και οι ασφαλιστικές εισφορές του εργατοτεχνικού προσωπικού που θα απασχοληθεί για την φορτοεκφόρτωση, μεταφορά, και τοποθέτηση, μετά των αντιστοίχων δαπανών εργατικών και υλικών και μικροϋλικών για την τοποθέτηση της μονάδος τη σύνδεση με το δίκτυο αποχέτευσης του υφιστάμενου κτιρίου του πρώην Δημαρχείου Αγνάντων, το δίκτυο διάθεσης στο έδαφος, τις δοκιμές, τον έλεγχο ορθής εφαρμογής και τη θέση σε κατάσταση καλής λειτουργίας.
- Οι αναγκαίες εκσκαφές, μεταφορά των πλεοναζόντων προϊόντων εκσκαφής και επίχωση της τάφρου του δικτύου υπεδάφιας διάθεσης
- Η σύνδεση του δικτύου διάθεσης με τη μονάδα
- Οι εργοδοτικές και ασφαλιστικές εισφορές του εργατοτεχνικού προσωπικού για την κατασκευή του δικτύου σε θέση καλής λειτουργίας
- Το σύνολο των απαιτούμενων εργασιών για την υλοποίηση για την σωστή εγκατάσταση και λειτουργία της μονάδος σε θέση καλής λειτουργίας, σύμφωνα με την εγκεκριμένη μελέτη, την τεχνική προσφορά, και το σχέδιο Διάταξης Εξοπλισμού Προσφοράς. Δεν συμπεριλαμβάνεται η εγκατάσταση του δικτύου των ισχυρών ρευμάτων από το κτήριο έως τη μονάδα
- το σύνολο των απαιτούμενων εργασιών για την κατασκευή του δικτύου υπεδάφιας διάθεσης των επεξεργασμένων λυμάτων σε θέση καλής λειτουργίας σύμφωνα με την εγκεκριμένη μελέτη, την τεχνική προσφορά, και το σχέδιο Διάταξης Εξοπλισμού Προσφοράς
- το σύνολο κάθε απαιτούμενης εργασίας ακόμη και αν δεν προβλέπεται από την εγκεκριμένη μελέτη, την τεχνική προσφορά, και το σχέδιο Διάταξης Εξοπλισμού Προσφοράς αλλά απαιτείται ή θα προκύψει κατά την εγκατάσταση του εξοπλισμού

Μονάδα Μέτρησης: Τεμάχιο



2.4. ΠΡΟΤΥΠΑ ΔΙΑΣΦΑΛΙΣΗΣ ΠΟΙΟΤΗΤΑΣ ΚΑΙ ΠΡΟΤΥΠΑ ΠΕΡΙΒΑΛΛΟΝΤΙΚΗΣ ΔΙΑΧΕΙΡΙΣΗΣ

Οι οικονομικοί φορείς για την παρούσα διαδικασία σύναψης σύμβασης οφείλουν να διαθέτουν εν ισχύ την ημερομηνία διεξαγωγής του διαγωνισμού:

Πιστοποιητικά συμμόρφωσης συστημάτων, διαχείρισης ποιότητας EN/ISO 9001, περιβαλλοντικής διαχείρισης EN/ISO 14001, διαχείρισης Υγείας και Ασφάλειας στο χώρο εργασίας OHSAS 18001, ενεργειακής διαχείρισης EN/ISO 50001 ή άλλων ισοδυνάμων για την δραστηριότητά τους, τα οποία πρέπει να βρίσκεται σε ισχύ κατά την υποβολή της προσφοράς.

Δεν γίνονται δεκτές βεβαιώσεις επιτυχούς αξιολόγησης χωρίς την έκδοση πιστοποιητικού. Πλέον του πιστοποιητικού οι διαγωνιζόμενοι πρέπει να προσκομίσουν τις βεβαιώσεις για τις ετήσιες επιθεωρήσεις που τυχόν απαιτούνται

Υπό τους ίδιους όρους στις ενώσεις οικονομικών φορέων, όλοι οι οικονομικοί φορείς που συμμετέχουν στην ένωση πρέπει να διαθέτουν τα ανωτέρω πιστοποιητικά συμμόρφωσης.

Αθήνα 22.06.2020

Βουργαρέλι . . 2020

Βουργαρέλι . . 2020

Ο Συντάξας

Ο Ελέγχας

Θεωρήθηκε

ΒΑΣΙΛΙΚΗ Σ. ΣΑΛΒΑΝΟΥ
ΑΡΧΙΤΕΚΤΩΝ ΜΗΧΑΝΙΚΟΣ
 ΣΤΥΛΙΔΟΣ 5 - ΜΕΛΙΣΣΙΑ 151 27
 ΑΦΜ: 070983299 ΔΟΥ: ΑΜΑΡΟΥΣΙΟΥ
 ΤΗΛ: 210 8037243 - FAX: 210 8035342

Ο Προϊστάμενος

ΒΑΣΙΛΙΚΗ ΣΑΛΒΑΝΟΥ
 ΑΡΧΙΤΕΚΤΩΝ ΜΗΧΑΝΙΚΟΣ

ΙΩΑΝΝΗΣ ΑΓΓΕΛΗΣ
 ΠΟΛΙΤΙΚΟΣ ΜΗΧΑΝΙΚΟΣ ΠΕ

ΙΩΑΝΝΗΣ ΜΑΥΡΙΚΗΣ
 ΗΛΕΚΤΡΟΛΟΓΟΣ ΜΗΧΑΝΙΚΟΣ ΤΕ



ΕΛΛΗΝΙΚΗ ΔΗΜΟΚΡΑΤΙΑ
ΠΕΡΙΦΕΡΕΙΑ ΗΠΕΙΡΟΥ
ΝΟΜΟΣ ΑΡΤΑΣ
ΔΗΜΟΣ ΚΕΝΤΡΙΚΩΝ ΤΖΟΥΜΕΡΚΩΝ
ΑΥΤΟΤΕΛΕΣ ΤΜΗΜΑ ΤΕΧΝΙΚΩΝ ΥΠΗΡΕΣΙΩΝ

ΠΡΑΞΗ: Ενεργειακή, αισθητική και λειτουργική αναβάθμιση κτιριακής εγκατάστασης και αύλιου χώρου πρωτοβάθμιας εκπαίδευσης Βουργαρελίου Δήμου Κεντρικών Τζουμέρκων

ΥΠΟΕΡΓΟ 2: Προμήθεια εξοπλισμού περιβαλλοντικής αναβάθμισης κτιριακής εγκατάστασης και αύλιου χώρου πρωτοβάθμιας εκπαίδευσης Βουργαρελίου Δήμου Κεντρικών Τζουμέρκων

ΤΕΥΧΟΣ 3
ΤΙΜΟΛΟΓΙΟ ΜΕΛΕΤΗΣ



Περιεχόμενα

3.1. ΓΕΝΙΚΟΙ ΟΡΟΙ	3
3.2. ΤΙΜΟΛΟΓΙΟ ΕΙΔΩΝ	3
Άρθρο 1: Φωτιστικό Led αλουμινίου επί ιστού 4,00 m	4
Άρθρο 2: Αυτόνομο φωτιστικό Led με φωτοβολταϊκό στοιχείο	7
Άρθρο 3: Compact μονάδα επεξεργασίας λυμάτων ισοδύναμου πληθυσμού 24 ατόμων	10



3.1. ΓΕΝΙΚΟΙ ΟΡΟΙ

Αντικείμενο του παρόντος Τιμολογίου είναι ο καθορισμός των τιμών μονάδος με τις οποίες θα εκτελεσθεί η προμήθεια, όπως προδιαγράφεται στα λοιπά τεύχη δημοπράτησης που ορίζονται στην διακήρυξη.

Οι τεχνικές προδιαγραφές είναι ενδεικτικές, χωρίς τη δυνατότητα αποκλεισμού ισοδύναμων κατασκευών, εφ' όσον αυτό αποδεικνύεται με κάθε ενδεδειγμένο μέσο και τρόπο στην προσφορά του κάθε δυνητικού αναδόχου, και οι λύσεις που προτείνει πληρούν κατά ισοδύναμο τρόπο ή και υπερκαλύπτουν τις παρούσες τεχνικές και λειτουργικές προδιαγραφές και γενικότερα τις απαιτήσεις της παρούσας προμήθειας.

Η τιμή κάθε είδους είναι ενιαία και δεν επηρεάζεται από διάφορα μεγέθη.

Οι διαγωνιζόμενοι θα υποβάλλουν προσφορά για το σύνολο των ειδών.

Στις τιμές μονάδος του παρόντος Τιμολογίου, που αναφέρονται σε μονάδες περαιωμένης προμήθειας και περιλαμβάνονται:

Όλες οι απαιτούμενες δαπάνες για την πλήρη και έντεχνη εκτέλεση της προμήθειας, που αναφέρεται στην επικεφαλίδα, σύμφωνα με τους όρους του παρόντος.

"Κάθε δαπάνη" γενικά, έστω και αν δεν κατονομάζεται ρητά αλλά είναι απαραίτητη για την πλήρη και έντεχνη εκτέλεση της μονάδας κάθε προμήθειας. Καμία αξίωση ή διαμφισβήτηση δεν μπορεί να θεμελιωθεί που να έχει σχέση με το είδος και την απόδοση των μηχανημάτων, την ειδικότητα και τον αριθμό του εργατοτεχνικού προσωπικού, όπως και την δυνατότητα χρησιμοποίησης ή όχι μηχανικών μέσων.

Σύμφωνα με τα παραπάνω, ενδεικτικά και όχι περιοριστικά, μνημονεύονται (για απλή διευκρίνιση του όρου "κάθε δαπάνη") οι παρακάτω δαπάνες που περιλαμβάνονται στο περιεχόμενο των τιμών του παρόντος Τιμολογίου.

Οι δαπάνες των κάθε είδους επιβαρύνσεων στα υλικά από φόρους, δασμούς, ειδικούς φόρους κ.λπ. [πλην Φόρου Προστιθέμενης Αξίας (Φ.Π.Α.)]

Ρητά καθορίζεται ότι στις τιμές μονάδας περιλαμβάνονται οι δασμοί και λοιποί φόροι, κρατήσεις, τέλη εισφοράς και δικαιώματα για προμήθειες εξοπλισμού και εφοδίων γενικά του έργου. Κατά συνέπεια και σύμφωνα με τις διατάξεις της Τελωνιακής Νομοθεσίας δεν παρέχεται ουσιαστικά στην Υπηρεσία, που θα εποπτεύσει την εκτέλεση του έργου, ή σε άλλη Υπηρεσία, η δυνατότητα να εγκρίνει χορήγηση οποιασδήποτε βεβαίωσης για την παροχή οποιασδήποτε ατέλειας ή απαλλαγής από τους δασμούς και τους υπόλοιπους φόρους, εισφορές και δικαιώματα στα υλικά και είδη εξοπλισμού του έργου, ούτε στους ενδιαφερόμενους δικαίωμα να ζητήσουν χορήγηση τέτοιας ατέλειας ή απαλλαγής έμμεσα ή άμεσα. Ο Ανάδοχος δεν απαλλάσσεται από τα τέλη διοδίων των κάθε είδους μεταφορικών μέσων.

Οι δαπάνες προμήθειας, μεταφοράς και εγκατάστασης σε θέση καλής λειτουργίας στον τόπο ενσωμάτωσης, επεξεργασίας και προσέγγισης όλων ανεξάρτητα των υλικών, κύριων και βοηθητικών υλικών ενσωματωμένων και μη, που είναι αναγκαία για την έντεχνη εκτέλεση των εργασιών με όλες τις απαιτούμενες φορτοεκφορτώσεις, χαμένους χρόνους μεταφορικών μέσων και τις κάθε είδους μετακινήσεις μέχρι και την πλήρη ενσωμάτωση (ή/και χρήση τους) ή/και μεταφοράς, σύμφωνα με τα παραπάνω των περισσευμάτων ή/και άχρηστων υλικών στους κατάλληλους χώρους απόρριψης λαμβανομένων υπόψη των οποιωνδήποτε Περιβαλλοντικών περιορισμών που θα ισχύουν σύμφωνα με την Ε.Σ.Υ. και τους λοιπούς όρους δημοπράτησης.

Ο Φόρος Προστιθέμενης Αξίας (Φ.Π.Α) των λογαριασμών του αναδόχου επιβαρύνει τον Κύριο του Έργου.

Οι διαγωνιζόμενοι θα υποβάλλουν προσφορά για το σύνολο των ειδών.

3.2. ΤΙΜΟΛΟΓΙΟ ΕΙΔΩΝ

Η υπηρεσία στο στόχο της ενεργειακής αναβάθμισης των κτιριακών εγκαταστάσεων πρωτοβάθμιας εκπαίδευσης Βουργαρελίου συντάξε αντίστοιχη μελέτη και προτείνει βάσει αυτής την προμήθεια των παρακάτω εξοπλισμών) και λοιπών υλικών ή ισοδύναμων με αυτά:



Άρθρο 1: Φωτιστικό Led αλουμινίου επί ιστού 4,00 m

i. Περιγραφή

Φωτιστικό αλουμινίου συμμετρικής δέσμης ειδικού αρχιτεκτονικού σχεδιασμού, επί ιστού 4,00 m μετά της βάσης έδρασης.

Κανένα δομικό στοιχείο του φωτιστικού (σκελετός, καλύμματα κλπ) δεν θα προεξέχει (επί ποινή αποκλεισμού αποδοχής του φωτιστικού) περισσότερο από 20 εκ. από τον κατακόρυφο άξονα του ιστού, για την αποτροπή κατά το δυνατόν τη συγκέντρωση χιονιού τους χειμερινούς μήνες (λόγω των καιρικών συνθηκών της θέσης εγκατάστασης).

ii. Λειτουργικά χαρακτηριστικά φωτιστικού

Το φωτιστικό θα είναι ολοκληρωμένο συμπαγές προϊόν, με ενσωματωμένα όλα τα εξαρτήματα και τα υποσυστήματα που χρειάζονται για την εγκατάσταση και τη λειτουργία του.

Για λόγους οικονομίας το φωτιστικό θα πρέπει να διαθέτει συστήματα αυτοματισμού για On/off - νύχτα /ημέρα, αυτόματης μείωσης (λειτουργία οικονομίας) του φωτός αργά το βράδυ και δυνατότητα προγραμματισμού dimming (λειτουργία εξασθένισης) από το χρήστη αργά το βράδυ.

Το φωτιστικό θα συνοδεύεται με αναλυτικά εγχειρίδια

- τεχνικών χαρακτηριστικών,
- πολιτικό διάγραμμα,
- οδηγιών λειτουργίας και χειρισμού συμπεριλαμβανομένων των συστημάτων αυτόματης μείωσης του φωτός αργά το βράδυ (λειτουργία οικονομίας) καθώς και προγραμματισμού του dimming,
- εγκατάσταση,
- υλικών σύνδεσης ηλεκτρικού ρεύματος,
- απαιτούμενων test προ της θέσης σε λειτουργία,
- οδηγίες συντήρησης,
- αντιστοίχιση των πιθανών αιτιών δυσλειτουργίας με τρόπους ελέγχου και αντιμετώπισης

iii. Τεχνικά χαρακτηριστικά φωτιστικού

Χαρακτηριστικά

Μέγιστη Συνολική Ισχύς (W)	40W
Συντελεστή απόδοσης	> 90%,
Πραγματική φωτεινή ροή (για 4000÷6000 K)	> 4.200 lm
Τα στοιχεία LED που απαρτίζουν την οπτική μονάδα του φωτιστικού, θα έχουν ωφέλιμο χρόνο ζωής τουλάχιστον 50.000 ώρες (L80-08 reported), στο τέλος των οποίων η φωτεινή ροή τους δεν θα πρέπει να έχει υποβαθμιστεί πλέον του 30% (LM80-08/ L70) για θερμοκρασία Ts ≥ 55° C	≥50.000 hrs
Ο ανωτέρω χρόνος ζωής και μείωσης φωτεινότητας θα πιστοποιείται από στοιχεία LM-80-08 του κατασκευαστή των Led τα οποία θα προσκομίζονται με την τεχνική προσφορά του διαγωνιζομένου.	
LED Chip CRI	≥70
Βαθμός Στεγανότητας	IP65
Αντοχή σε κρούση	IK09
Κατηγορία μόνωσης	Class II
AC Τάση Εισόδου	210 - 240 VAC
Συχνότητα εισόδου	50 ~ 60Hz
Θερμοκρασία Λειτουργίας	-40°~ 50° C

Τα ανωτέρω στοιχεία παρέχονται με τα prospectus, εγχειρίδια κλπ του κατασκευαστή. Το φωτιστικό δεν θα είναι ιδιοκατασκευή, θα είναι δημοσιευμένο σε επίσημο κατάλογο (prospectus) του εργοστασίου κατασκευής με αναγραφόμενα τα χαρακτηριστικά του όπως ανωτέρω, ο οποίος θα εμπεριέχει τα προσφερόμενα φωτιστικά και θα αποδεικνύει ότι τα προσφερόμενα είδη είναι από τα κύρια είδη της δραστηριότητας του.

iv. Πιστοποιήσεις που θα πρέπει να διαθέτει το φωτιστικό σώμα

- iv.1.** Δήλωση συμμόρφωσης ΕΕ – EU Declaration of Conformity του εργοστασίου κατασκευής
- iv.2.** Δήλωση συμμόρφωσης κατά - ROHS Declaration of ROHS Conformity (restriction of Hazardous Substances) του εργοστασίου κατασκευής



iv.3. Ο κατασκευαστής του φωτιστικού θα διαθέτει πιστοποιητικό συμμόρφωσης συστημάτων, διαχείρισης ποιότητας EN/ISO 9001 και περιβαλλοντικής διαχείρισης EN/ISO 14001 ή άλλων ισοδυνάμων

Οι ανωτέρω πιστοποιήσεις θα πρέπει να υποβάλλονται με την Τεχνική προσφορά του διαγωνιζομένου φορέα

v. Δομικός σκελετός – υλικά κατασκευής φωτιστικού

Φωτιστικό σώμα κορυφής που θα συντίθεται από υψηλής θερμικής αγωγιμότητας αλουμίνιο, πλήρως ανακυκλώσιμο. Η σχεδίαση του σώματος θα πρέπει να εξασφαλίζει τη μηχανική αντοχή του φωτιστικού και την αναγκαία απαγωγή θερμότητας κατά τη λειτουργία του ενώ δεν επιτρέπεται η χρησιμοποίηση εξωτερικών ψηκτρών.

vi. Τεχνικά χαρακτηριστικά τηλεσκοπικού ιστού

Αποτελείται από δύο σωληνωτά τμήματα (το χαμηλότερο διατομής μεγαλύτερης του ανώτερου τμήματος με πάχος τοιχώματος τουλάχιστον 3 mm)

Ο ιστός να έχει συνολικό ύψος κατάλληλο για την θέση των πηγών φωτισμού (led) σε ύψος 4,00 μ.

Τα δύο τμήματα θα είναι συγκολλημένα με περιφερειακή συγκόλληση.

Στη βάση του ιστού θα υπάρχει προσαρμοσμένη (μέσω συγκόλλησης) πλάκα έδρασης για τη στερέωση σε ακύρια

Ο ιστός θα διαθέτει θυρίδα επισκεψιμότητας (στο εσωτερικό του) από το ίδιο υλικό, η οποία θα εφαρμόζει απόλυτα και δεν θα προεξέχει όταν κλείνει από τον ιστό. Θα ασφαλίζει δε μέσω κοχλία ασφαλείας.

vii. Δομικός σκελετός – υλικά κατασκευής ιστού

Το φωτιστικό τοποθετείται επί τηλεσκοπικού ιστού από χαλυβδοσωλήνα ύψους 4,00 m με πλάκα έδρασης. Θα είναι κατασκευασμένος από χαλυβδοσωλήνα γαλβανισμένος εν θερμώ με πλάκα έδρασης.

Η προστασία των χαλυβδοσωλήνων θα επιτυγχάνεται με γαλβάνισμα εν θερμώ

viii. Εγγυημένη λειτουργία προμήθειας

Τα προσφερόμενα φωτιστικά σώματα θα συνοδεύονται από εγγύηση του κατασκευαστή για πέντε κατ' ελάχιστον έτη από την ημερομηνία της αρχικής αγοράς του διαγωνιζομένου, περί απουσίας ελαττωμάτων υλικών και κατασκευής.

Η Εγγύηση θα αναφέρεται στον διαγωνιζόμενο φορέα καθώς και τον Δήμο Κεντρικών Τζουμέρκων ο οποίος αποτελεί τον τελικό αποδέκτη των προϊόντων της προμήθειας.

Η εγγύηση θα περιέχει απαρέγκλιτα τον όρο αποδοχής από την κατασκευαστή για την μεταβίβαση της εγγύησης από τον αρχικό αγοραστή (νοείται ο διαγωνιζόμενος φορέας) σε επόμενους αγοραστές των προϊόντων (νοείται ο Δήμος Κεντρικών Τζουμέρκων). Εννοείται ότι η εγγύηση ισχύει για την μεταπώληση των προϊόντων αμεταχειρίστο και στην αρχική του συσκευασία (όπως και δηλώνεται από τον διαγωνιζόμενο φορέα στην Υπεύθυνη δήλωση της παρ. 2.2.3.1 της παρούσας

ix. Αξία Προσφοράς

Στην τιμή μονάδας περιλαμβάνεται κάθε αξία προμήθειας και τοποθέτησης σε θέση καλής λειτουργίας του φωτιστικού κορυφής επί τόπου, τα ειδικά υλικά - μικροϋλικά στήριξης, του ιστού, της βάσης έδρασης, της θεμελίωσης (και εκκαφής των θεμελίων), τα απαιτούμενα εργαλεία και κάθε άλλο ειδικό εξάρτημα και μικρουλικό (καλώδια κλπ) είναι απαραίτητο.

Συμπεριλαμβάνεται η αξία των συστημάτων αυτοματισμού για On/off για νύχτα /ημέρα, αυτόματης μείωσης (λειτουργία οικονομίας) του φωτός αργά το βράδυ με δυνατότητα προγραμματισμού dimming (λειτουργία εξασθένησης) από το χρήστη αργά το βράδυ), καθώς και η εκπαίδευση του προσωπικού του Δήμου σε αυτά

Περιλαμβάνεται η φορτοεκφόρτωση και μεταφορά των φωτιστικών από τον χώρο αποθήκευσης έως τον χώρο τοποθέτησης. Τα ημερομίσθια και οι ασφαλιστικές εισφορές του εργατοτεχνικού προσωπικού που θα απασχοληθεί για την φορτοεκφόρτωση, μεταφορά, τοποθέτηση, έλεγχο ορθής εφαρμογής, των φωτιστικών, μετά των αντιστοίχων δαπανών εργατικών και υλικών και μικροϋλικών για την τοποθέτηση των φωτιστικών τη σύνδεση με το δίκτυο ισχυρών ρευμάτων, τις δοκιμές και τη θέση σε κατάσταση καλής λειτουργίας.

Περιλαμβάνονται όλες οι ειδικές κατασκευές, βοηθητικές της εγκατάστασης, και όλα τα μικρουλικά που είναι απαραίτητα για την εγκατάσταση, π.χ. καλώδια όπως φαίνονται στις λεπτομέρειες, όπως επίσης και όλα τα υλικά για την σωστή εγκατάσταση και λειτουργία των φωτιστικών. Ειδικότερα περιλαμβάνεται η



βάση έδρασης των φωτιστικών του εξωτερικού χώρου. Δεν συμπεριλαμβάνεται η εγκατάσταση του δικτύου των ισχυρών ρευμάτων.

Μονάδα Μέτρησης: Τεμάχιο

Αξία μονάδος: Χίλια οκτακόσια (1.800,00) ευρώ



Άρθρο 2: Αυτόνομο φωτιστικό Led με φωτοβολταϊκό στοιχείο

i. Περιγραφή

Αυτόνομο φωτιστικό σώμα υψηλής αισθητικής, με φωτοβολταϊκό στοιχείο επί ιστού

Θα είναι αυτοσυντηρούμενο με υψηλές ενεργειακές αποδόσεις όλο το χρόνο, κάτω από όλες τις καιρικές συνθήκες και θα είναι σχεδιασμένο έτσι ώστε να λειτουργεί σε περιοχές με περιορισμένη ηλιακή ακτινοβολία.

Θα έχει αυτόνομη λειτουργία από συσσωρευτές χωρίς τροφοδοτικά καλώδια, αλλά θα έχει τη δυνατότητα διασύνδεσης με ηλεκτρικό δίκτυο.

Το φωτοβολταϊκό στοιχείο δεν θα προεξέχει περισσότερο από 10 εκ. (επί ποινή αποκλεισμού αποδοχής του φωτιστικού) από τον κατακόρυφο άξονα του ιστού του φωτιστικού, αποκλείοντας τη συγκέντρωση χιονιού κατά τους χειμερινούς μήνες. Θα διαθέτει 360° πεδίο συλλογής της ηλιακής ακτινοβολίας, με 360° πεδίο διάχυσης του φωτισμού χωρίς σκίαση λόγω του ιστού

ii. Λειτουργικά χαρακτηριστικά φωτιστικού – ηλιακού συλλέκτη

Το φωτιστικό θα είναι ολοκληρωμένο συμπαγές προϊόν, με ενσωματωμένα όλα τα εξαρτήματα και τα υποσυστήματα που χρειάζονται για την εγκατάσταση και τη λειτουργία του

Τα Led να τίθενται σε ύψος 4,00 m από έδαφος

Θα ικανοποιεί την αυτονομία λειτουργίας για χρονικό διάστημα λειτουργίας >24h

Για λόγους οικονομίας το φωτιστικό θα πρέπει να διαθέτει συστήματα αυτοματισμού για On/off - νύχτα /ημέρα, αυτόματης μείωσης (λειτουργία οικονομίας) του φωτός αργά το βράδυ και δυνατότητα εξ απόστασης προγραμματισμού dimming (λειτουργία εξασθένισης) από το χρήστη αργά το βράδυ, και παρακολούθησης της κατάστασης των λειτουργιών του φωτιστικού.

Το μέγεθος του ηλιακού πλαισίου εξαρτάται από την ηλιακή ακτινοβολία στη συγκεκριμένη γεωγραφική περιοχή και θα πρέπει παρέχει ενέργεια μέσω μπαταρίας για λειτουργία του φωτιστικού καθ όλη τη νύχτας.

- Για το λόγο αυτό κάθε διαγωνιζόμενος φορές θα υποβάλει με το φάκελο τεχνικής προσφοράς μελέτη διαστασιολόγησης των τεχνικών και λειτουργικών χαρακτηριστικών του αυτόνομου φωτιστικού Led
 - (i.) Δεδομένα σχεδιασμού μελέτης
 - (ii.) Επεξήγηση συντημήσεων
 - (iii.) Αναφορά τύπων υπολογισμού
 - (iv.) Ανάλυση υπολογισμού της απαιτούμενης μπαταρίας - επιλογή τεχνικών χαρακτηριστικών – χωρητικότητα – δυνατότητα αυτονομίας φωτιστικού
 - (v.) Ανάλυση υπολογισμού του φωτοβολταϊκού πάνελ για τη θέση εγκατάστασης
 - (vi.) Αναφορά στοιχείων επιλεγόμενων πηγών Led που ενσωματώνονται στο φωτιστικό (Led light sources, τύπος, lm/w, αριθμός, Real lamp light intensity, Real lamp power, Real lamp efficiency)
- Το φωτιστικό θα συνοδεύεται με αναλυτικά εγχειρίδια:
 - (vii.) τεχνικών χαρακτηριστικών,
 - (viii.) πολικό διάγραμμα,
 - (ix.) οδηγιών λειτουργίας και χειρισμού συμπεριλαμβανομένων των συστημάτων αυτόματης μείωσης του φωτός αργά το βράδυ (λειτουργία οικονομίας) καθώς και προγραμματισμού του dimming,
 - (x.) εγκατάστασης,
 - (xi.) Οδηγίες για αντικατάσταση της μπαταρίας.
 - (xii.) αντιστοίχιση των πιθανών αιτιών δυσλειτουργίας με τρόπους ελέγχου και αντιμετώπισης

iii. Τεχνικά χαρακτηριστικά φωτιστικού – ηλιακού συλλέκτη – μπαταρίας

Ισχύς φωτιστικού (W)	>10W
Πραγματική ένταση φωτός φωτιστικού	>1500 lm
Τα στοιχεία LED που απαρτίζουν την οπτική μονάδα του φωτιστικού, θα έχουν ωφέλιμο χρόνο ζωής τουλάχιστον 50.000 ώρες (L80-08 reported), στο τέλος των οποίων η φωτεινή ροή τους δεν θα πρέπει να	≥50.000 hrs



έχει υποβαθμιστεί πλέον του 30% (LM80-08/ L70) για θερμοκρασία Ts $\geq 55^{\circ} \text{C}$

Ο ανωτέρω χρόνος ζωής και μείωσης φωτεινότητας θα πιστοποιείται από στοιχεία LM-80-08 του κατασκευαστή των Led τα οποία θα προσκομίζονται με την τεχνική προσφορά του διαγωνιζομένου.

LED Chip CRI	≥ 70
Βαθμός Στεγανότητας	IP65
Αντοχή σε κρούση	IK08
Θέση μπαταρίας	Εντός του φωτοβολταϊκού, αποκλειόμενης της θέσης εντός του εδάφους
Τύπος μπαταρίας	Ερμητικά κλειστή, τεχνολογίας λιθίου
Χωρητικότητα μπαταρίας	>350 Ah
Τύπος ηλιακού συλλέκτη	μονοκρυσταλλικό φωτοβολταϊκό πλαίσιο πυριτίου
Ισχύς ηλιακού συλλέκτη	>120 Wp

Τα ανωτέρω στοιχεία παρέχονται με τα prospectus, εγχειρίδια κλπ του κατασκευαστή. Το φωτιστικό δεν θα είναι ιδιοκατασκευή, θα είναι δημοσιευμένο σε επίσημο κατάλογο (prospectus) του εργοστασίου κατασκευής με αναγραφόμενα τα χαρακτηριστικά του όπως ανωτέρω, ο οποίος θα εμπεριέχει τα προσφερόμενα φωτιστικά και θα αποδεικνύει ότι τα προσφερόμενα είδη είναι από τα κύρια είδη της δραστηριότητας του.

iv. Πιστοποιήσεις που θα πρέπει να διαθέτει το φωτιστικό σώμα

- iv.1.** Δήλωση συμμόρφωσης ΕΕ – EU Declaration of Conformity του εργοστασίου κατασκευής
- iv.2.** Δήλωση συμμόρφωσης κατά - ROHS Declaration of ROHS Conformity (restriction of Hazardous Substances)
- iv.3.** Ο κατασκευαστής του φωτιστικού θα διαθέτει πιστοποιητικό συμμόρφωσης συστημάτων, διαχείρισης ποιότητας EN/ISO 9001 και περιβαλλοντικής διαχείρισης EN/ISO 14001 ή άλλων ισοδυνάμων

v. Υλικά κατασκευής φωτιστικού – ηλιακού συλλέκτη – μπαταρίας

Η φωτοβολταϊκή μονάδα θα είναι από μονοκρυσταλλικό φωτοβολταϊκό πλαίσιο πυριτίου, ιδιαίτερα καλαίσθητη και έξυπνα σχεδιασμένη.

Ο σκελετός του φωτιστικού θα συντίθεται από υψηλής θερμικής αγωγιμότητας αλουμίνιο, πλήρως ανακυκλώσιμο. Η σχεδίαση του σώματος θα πρέπει να εξασφαλίζει τη μηχανική αντοχή του φωτιστικού και την αναγκαία απαγωγή θερμότητας κατά τη λειτουργία του ενώ δεν επιτρέπεται η χρησιμοποίηση εξωτερικών ψηκτρών.

Το φωτιστικό και ο ηλιακός συλλέκτης τοποθετείται επί τηλεσκοπικού ιστού από χαλυβδοσωλήνα γαλβανισμένο εν θερμώ, με πλάκα έδρασης.

vi. Τεχνικά χαρακτηριστικά ιστού

Αποτελείται από δύο σωληνωτά τμήματα (το χαμηλότερο διατομής μεγαλύτερης του ανώτερου τμήματος με πάχος τοιχώματος τουλάχιστον 3 mm) συνολικού ύψους κατάλληλου για την θέση των πηγών φωτισμού (led) σε ύψος 4,00 μ.

Τα δύο τμήματα θα είναι συγκολλημένα με περιφερειακή συγκόλληση.

Στη βάση του ιστού θα υπάρχει προσαρμοσμένη (μέσω συγκόλλησης) πλάκα έδρασης για τη στερέωση σε αγκύρια

Ο ιστός θα διαθέτει θυρίδα επισκεψιμότητας (στο εσωτερικό του) από το ίδιο υλικό, η οποία θα εφαρμόζει απόλυτα και δεν θα προεξέχει όταν κλείνει από τον ιστό. Θα ασφαλίζει δε μέσω κοχλίας ασφαλείας.

vii. Δομικός σκελετός – υλικά κατασκευής ιστού

Το φωτιστικό τοποθετείται επί τηλεσκοπικού ιστού από χαλυβδοσωλήνα ύψους 4,00 m με πλάκα έδρασης. Θα είναι κατασκευασμένος από χαλυβδοσωλήνα γαλβανισμένος εν θερμώ με πλάκα έδρασης.

Η προστασία των χαλυβδοσωλήνων θα επιτυγχάνεται με γαλβάνισμα εν θερμώ

**viii. Μελέτη διαστασιολόγησης του αυτόνομου φωτιστικού Led με φωτοβολταϊκό στοιχείο**

Μελέτη διαστασιολόγησης του αυτόνομου φωτιστικού Led με φωτοβολταϊκό στοιχείο. (είτε στην Ελληνική είτε στην Αγγλική γλώσσα) του εργοστασίου κατασκευής

Τα τεχνικά χαρακτηριστικά και λειτουργικά του αυτόνομου φωτιστικού Led με φωτοβολταϊκό στοιχείο όπως αναπτύσσονται στη μελέτη της υπηρεσίας αφορούν τα ελάχιστα αποδεκτά.

Η επιλογή τους θα πρέπει να λάβει υπ όψιν τη θέση της παιδικής χαράς στην κεντρική Πλατεία του οικισμού των Αγνάντων. Για το λόγο αυτό οι διαγωνιζόμενοι φορείς θα πρέπει να υποβάλουν με το φάκελο τεχνικής προσφοράς μελέτη διαστασιολόγησης του Αυτόνομου φωτιστικού Led με φωτοβολταϊκό στοιχείο.

Ειδικότερα η εν λόγω μελέτη θα διαρθρώνεται ως ακολούθως

- (i.) Δεδομένα σχεδιασμού μελέτης
- (ii.) Επεξήγηση συντμήσεων
- (iii.) Αναφορά τύπων υπολογισμού
- (iv.) Ανάλυση υπολογισμού της απαιτούμενης μπαταρίας - επιλογή τεχνικών χαρακτηριστικών - χωρητικότητα - δυνατότητα αυτονομίας φωτιστικού
- (v.) Ανάλυση υπολογισμού του φωτοβολταϊκού πάνελ για τη θέση εγκατάστασης
- (vi.) Αναφορά στοιχείων επιλεγόμενων πηγών Led που ενσωματώνονται στο φωτιστικό (Led light sources, τύπος, lm/w, αριθμός, Real lamp light intensity, Real lamp power, Real lamp efficiency)

ix. Αξία Προσφοράς

Στην τιμή μονάδας περιλαμβάνεται η προμήθεια σε θέση καλής λειτουργίας του αυτόνομου φωτιστικού (φωτιστικό, φωτοβολταϊκό στοιχείο, τα ειδικά υλικά - μικροϋλικά στήριξης, ιστός, βάση του ιστού, και βάση έδρασης, τα απαιτούμενα εργαλεία.

Συμπεριλαμβάνεται η αξία των συστημάτων αυτοματισμού για On/off - νύχτα /ημέρα, αυτόματης μείωσης (λειτουργία οικονομίας) του φωτός αργά το βράδυ και δυνατότητα εξ απόστασης προγραμματισμού dimming (λειτουργία εξασθένησης) από το χρήστη αργά το βράδυ, και παρακολούθησης της κατάστασης των λειτουργιών του φωτιστικού, καθώς και η εκπαίδευση του προσωπικού του Δήμου.

Περιλαμβάνεται η φορτοεκφόρτωση και μεταφορά των φωτιστικών από τον χώρο αποθήκευσης έως τον χώρο τοποθέτησης. Τα ημερομίσθια και οι ασφαλιστικές εισφορές του εργατοτεχνικού προσωπικού που θα απασχοληθεί για την φορτοεκφόρτωση, μεταφορά, τοποθέτηση, έλεγχο ορθής εφαρμογής, των φωτιστικών, μετά των αντιστοίχων δαπανών εργατικών και υλικών και μικροϋλικών για την τοποθέτηση των φωτιστικών τη σύνδεση με το δίκτυο ισχυρών ρευμάτων, τις δοκιμές και τη θέση σε κατάσταση καλής λειτουργίας.

Περιλαμβάνονται όλες οι ειδικές κατασκευές, βοηθητικές της εγκατάστασης, και όλα τα μικροϋλικά που είναι απαραίτητα για την εγκατάσταση, π.χ. καλώδια όπως φαίνονται στις λεπτομέρειες, όπως επίσης και όλα τα υλικά για την σωστή εγκατάσταση και λειτουργία των φωτιστικών. Ειδικότερα περιλαμβάνεται η βάση έδρασης των φωτιστικών του εξωτερικού χώρου. Δεν συμπεριλαμβάνεται η εγκατάσταση του δικτύου των ισχυρών ρευμάτων.

Μονάδα Μέτρησης: Τεμάχιο

Αξία μονάδος: Δέκα χιλιάδες διακόσια (10.200,00) ευρώ

Άρθρο 3: Compact μονάδα επεξεργασίας λυμάτων ισοδύναμου πληθυσμού 24 ατόμων

Οι κάτωθι περιγραφές αφορούν τις ελάχιστες αποδεκτές χωρίς να αποκλείεται βελτιωμένη πρόσφορα ως προς τα τεχνικά, δομικά και λειτουργικά χαρακτηριστικά του εξοπλισμού, η οποία και λαμβάνεται υπόψη στην αξιολόγηση της προσφοράς

i. Περιγραφή - Λειτουργικά χαρακτηριστικά

Το Σύστημα βασίζεται στην τεχνολογία SBR (Sequential Batch Reactor), μέθοδος ενεργού ιλύος με κύριο χαρακτηριστικό το σύστημα διακεκομμένου αερισμού δεξαμενής. Είναι μονάδες κλειστού τύπου που διασπούν τις βλαβερές προσμίξεις των αστικών λυμάτων και τις μετατρέπουν σε νερό κατάλληλο για απόρριψη στο περιβάλλον.

ΠΕΡΙΓΡΑΦΗ ΔΕΞΑΜΕΝΩΝ

- A) 1^ο ΣΤΑΔΙΟ ΕΠΕΞΕΡΓΑΣΙΑΣ- ΠΡΩΤΟΒΑΘΜΙΑ ΚΑΘΙΖΗΣΗ - Δεξαμενή Υποδοχής λυμάτων - πρωτοβάθμιας καθίζηση αιωρούμενων στερεών σωματιδίων.
- B) 2^ο ΣΤΑΔΙΟ ΕΠΕΞΕΡΓΑΣΙΑΣ- Δεξαμενή αερόβιας επεξεργασίας
- Γ) 3^ο ΣΤΑΔΙΟ ΕΠΕΞΕΡΓΑΣΙΑΣ- Δευτεροβάθμια καθίζηση επεξεργασμένου νερού.

Τεχνικά χαρακτηριστικά

Όγκος δεξαμενής 1ου σταδίου επεξεργασίας	Lt	> 3.000,00
Όγκος δεξαμενής 2ου και 3ου σταδίου επεξεργασίας	Lt	> 2.500,00

ii. Απαιτούμενα Στοιχεία τεκμηρίωσης εξοπλισμού

Τα απαιτούμενα Στοιχεία τεκμηρίωσης που θα πρέπει να υποβάλλουν **επί ποινή αποκλεισμού** οι διαγωνιζόμενοι στο Φάκελο της Τεχνικής Προσφοράς με την προσφορά τους είναι:

- ii.1. Τεχνική περιγραφή** του εξοπλισμού της Compact μονάδος επεξεργασίας λυμάτων και του δικτύου διάθεσης επεξεργασμένων λυμάτων, με ανάλυση των τεχνικών, ποιοτικών και λειτουργικών χαρακτηριστικών (υλικά, εξοπλισμός, διαστάσεις, λειτουργία κλπ).
- ii.2. Πλήρης σειρά σχεδίων κάθε είδους του προς προμήθεια εξοπλισμού**
 - Πλήρης σειρά σχεδίων του compact βιολογικού (κάτοψη, τομή καθ ύψος)
 - Σχέδιο τομής καθ ύψος του δικτύου υπεδάφιας διάθεσης
- ii.3. Σχέδιο διάταξης εξοπλισμού προσφοράς (ΣΔΕΠ)**, ήτοι λεπτομερές σχέδιο χωροθέτησης του εξοπλισμού σε κατάλληλη κλίμακα, επιπέδου μελέτης εφαρμογής, το οποίο θα περιλαμβάνει:
 - ✓ λεπτομερή χωροθέτηση της μονάδος και του δικτύου διάθεσης με διαστάσεις προσδιορισμού της ακριβούς θέσης τοποθέτησης από σταθερά σημεία,
 - ✓ γεωμετρική αποτύπωση του περιγράμματος των δεξαμενών, της όδευσης του δικτύου υπεδάφιας διάθεσης και οδεύσεις των δικτύων ακαθάρτων του νέου δικτύου (δικτύου σύνδεσης της νέας εγκατάστασης του βιολογικού με την αποχέτευση του υφιστάμενου κτιρίου, το νέο δίκτυο διάθεσης κλπ).
 - αποτύπωση των απαιτούμενων εκσκαφών για την εγκατάσταση του εξοπλισμού,
 - ✓ κάθε σχέδιο λεπτομερειών (διατομή τάφρου του δικτύου διάθεσης επεξεργασμένων λυμάτων, κλπ) που θα προσδιορίζει τις εργασίες που περιλαμβάνονται στην προσφορά
 - ✓ κάθε στοιχείου που προσδιορίζει το περιεχόμενο της προσφοράς και διευκολύνει την αξιολόγηση της τεχνικής προσφοράς

Το ΣΔΕΠ αποτελεί βασικό στοιχείο της προσφοράς των διαγωνιζομένων, παρουσιάζει την δυνατότητα τοποθέτησης του προτεινόμενου εξοπλισμού στον υφιστάμενο χώρο και την τελική διάταξη που θα έχει η εγκατάσταση του προτεινόμενου εξοπλισμού
- ii.4. Τεκμηρίωση των λειτουργικών απαιτήσεων του εξοπλισμού:**
 Βεβαίωση του εργοστασίου κατασκευής της Compact μονάδος επεξεργασίας λυμάτων για την κάλυψη από την προτεινόμενη μονάδα των επιτρεπόμενων ορίων των ποιοτικών χαρακτηριστικών των εξερχομένων επεξεργασμένων λυμάτων με παράμετρο σχεδιασμού Ισοδύναμο Πληθυσμό 50 ατόμων, σύμφωνα με τις ισχύουσες διατάξεις.
- ii.5. Πιστοποιητικά συμμόρφωσης συστήματος, διαχείρισης ποιότητας EN/ISO 9001 ή άλλου ισοδύναμου**, του εργοστασίου κατασκευής της compact μονάδος επεξεργασίας λυμάτων εν ισχύ την ημερομηνία διεξαγωγής του διαγωνισμού στο πεδίο της επαγγελματικής τους δραστηριότητας. Δεν γίνονται δεκτές βεβαιώσεις επιτυχούς αξιολόγησης χωρίς την έκδοση πιστοποιητικού. Πλέον του πιστοποιητικού πρέπει να προσκομιστούν οι βεβαιώσεις για τις ετήσιες επιθεωρήσεις που τυχόν απαιτούνται.
- ii.6. Οι απαιτούμενες εγγυήσεις**
 - ✓ Εργοστασιακή εγγύηση τουλάχιστον πέντε (5) ετών για το δομικό μέρος των δεξαμενών

- ✓ Εργοστασιακή εγγύηση καλής λειτουργίας τουλάχιστον ενός (1) έτους του μηχανολογικού εξοπλισμού (Διαχύτες, κλπ) της μονάδος του βιολογικού και δέσμευση για την κάλυψη οποιασδήποτε αστοχίας, αντικατάσταση ελαττωματικών μερών και αποκατάσταση της ασφαλούς λειτουργίας εντός του χρόνου της εγγύησης.
 - ✓ Εργοστασιακή εγγύηση καλής λειτουργίας τουλάχιστον ενός (1) έτους του ηλεκτρικού εξοπλισμού (Αντλίες παροχής αέρα κλπ) της μονάδος του βιολογικού και δέσμευση για την κάλυψη οποιασδήποτε αστοχίας, αντικατάσταση ελαττωματικών μερών και αποκατάσταση της ασφαλούς λειτουργίας εντός του χρόνου της εγγύησης
 - ✓ Υπεύθυνη δήλωση του διαγωνιζομένου περί παροχής εγγύησης ύπαρξης και παροχής ανταλλακτικών του ηλεκτρομηχανολογικού εξοπλισμού για πέντε (5) έτη τουλάχιστον από την ημερομηνία λήξης του χρόνου εγγύησης καλής λειτουργίας
- Όλες οι εγγυήσεις θα αφορούν τα δυνατά έτη εγγύησης του εξοπλισμού και απευθύνονται στο Δήμο Κεντρικών Τζουμέρκων και θα αναγράφουν το διαγωνισμό.

iii. Δίκτυο διάθεσης επεξεργασμένων λυμάτων

• **Περιγραφή - Λειτουργικά χαρακτηριστικά**

Δίκτυο διάθεσης επεξεργασμένων λυμάτων στο έδαφος εντός χαντακιού διατομής πλάτους 1,50 μ βάθος 1,00 μ από το διαμορφωμένο έδαφος και μήκους 12,00 μ . Το δίκτυο θα αποτελείται από κατάλληλο διάτρητο σωλήνα διατομής Φ160.

iv. Αξία προσφοράς

Στην αξία της προσφοράς περιλαμβάνεται η προμήθεια και μεταφορά στη θέση εγκατάστασης της Compact μονάδα επεξεργασίας λυμάτων σύμφωνα με την εγκεκριμένη μελέτη, την τεχνική προσφορά, και το σχέδιο Διάταξης Εξοπλισμού Προσφοράς.

Περιλαμβάνεται η προμήθεια και μεταφορά στην θέση εγκατάστασης των απαιτούμενων υλικών κατασκευής του δικτύου, των υλικών επίχωσης καθώς και κάθε άλλου απαιτούμενου υλικού σύμφωνα με την εγκεκριμένη μελέτη, την τεχνική προσφορά, και το σχέδιο Διάταξης Εξοπλισμού Προσφοράς

Περιλαμβάνονται

- Οι αναγκαίες εκσκαφές, θεμελίωση και επίχωση της compact μονάδος επεξεργασίας λυμάτων
- Τα ημερομίσθια και οι ασφαλιστικές εισφορές του εργατοτεχνικού προσωπικού που θα απασχοληθεί για την φορτοεκφόρτωση, μεταφορά, και τοποθέτηση, μετά των αντιστοίχων δαπανών εργατικών και υλικών και μικροϋλικών για την τοποθέτηση της μονάδος τη σύνδεση με το δίκτυο αποχέτευσης του υφιστάμενου κτιρίου του πρώην Δημαρχείου Αγνάντων, το δίκτυο διάθεσης στο έδαφος, τις δοκιμές, τον έλεγχο ορθής εφαρμογής και τη θέση σε κατάσταση καλής λειτουργίας.
- Οι αναγκαίες εκσκαφές, μεταφορά των πλεοναζόντων προϊόντων εκσκαφής και επίχωση της τάφρου του δικτύου υπεδάφιας διάθεσης
- Η σύνδεση του δικτύου διάθεσης με τη μονάδα
- Οι εργοδοτικές και ασφαλιστικές εισφορές του εργατοτεχνικού προσωπικού για την κατασκευή του δικτύου σε θέση καλής λειτουργίας
- Το σύνολο των απαιτούμενων εργασιών για την υλοποίηση για την σωστή εγκατάσταση και λειτουργία της μονάδος σε θέση καλής λειτουργίας, σύμφωνα με την εγκεκριμένη μελέτη, την τεχνική προσφορά, και το σχέδιο Διάταξης Εξοπλισμού Προσφοράς. Δεν συμπεριλαμβάνεται η εγκατάσταση του δικτύου των ισχυρών ρευμάτων από το κτήριο έως τη μονάδα
- το σύνολο των απαιτούμενων εργασιών για την κατασκευή του δικτύου υπεδάφιας διάθεσης των επεξεργασμένων λυμάτων σε θέση καλής λειτουργίας σύμφωνα με την εγκεκριμένη μελέτη, την τεχνική προσφορά, και το σχέδιο Διάταξης Εξοπλισμού Προσφοράς
- το σύνολο κάθε απαιτούμενης εργασίας ακόμη και αν δεν προβλέπεται από την εγκεκριμένη μελέτη, την τεχνική προσφορά, και το σχέδιο Διάταξης Εξοπλισμού Προσφοράς αλλά απαιτείται ή θα προκύψει κατά την εγκατάσταση του εξοπλισμού

Μονάδα Μέτρησης: Τεμάχιο

Αξία μονάδος: Δέκα εννέα χιλιάδες πεντακόσια (19.500,00) ευρώ

Αθήνα 22.06.2020

Βουργαρέλι . . 2020

Βουργαρέλι . . 2020

Ο Συντάξας
ΒΑΣΙΛΙΚΗ Σ. ΣΑΛΒΑΝΟΥ
ΑΡΧΙΤΕΚΤΩΝ ΜΗΧΑΝΙΚΟΣ
 ΣΤΥΛΙΔΟΣ 5 - ΜΕΛΙΣΣΙΑ 151 27
 ΑΦΜ: 070983299 ΔΟΥ: ΑΜΑΡΟΥΣΙΟΥ
 ΤΗΛ: 210 8037243 - FAX: 210 8035342

Ο Ελέγχας

Θεωρήθηκε
 Ο Προϊστάμενος

ΒΑΣΙΛΙΚΗ ΣΑΛΒΑΝΟΥ
 ΑΡΧΙΤΕΚΤΩΝ ΜΗΧΑΝΙΚΟΣ

ΙΩΑΝΝΗΣ ΑΓΓΕΛΗΣ
 ΠΟΛΙΤΙΚΟΣ ΜΗΧΑΝΙΚΟΣ ΠΕ

ΙΩΑΝΝΗΣ ΜΑΥΡΙΚΗΣ
 ΗΛΕΚΤΡΟΛΟΓΟΣ ΜΗΧΑΝΙΚΟΣ ΤΕ



ΕΛΛΗΝΙΚΗ ΔΗΜΟΚΡΑΤΙΑ
ΠΕΡΙΦΕΡΕΙΑ ΗΠΕΙΡΟΥ
ΝΟΜΟΣ ΑΡΤΑΣ
ΔΗΜΟΣ ΚΕΝΤΡΙΚΩΝ ΤΖΟΥΜΕΡΚΩΝ
ΑΥΤΟΤΕΛΕΣ ΤΜΗΜΑ ΤΕΧΝΙΚΩΝ ΥΠΗΡΕΣΙΩΝ

ΠΡΑΞΗ: Ενεργειακή, αισθητική και λειτουργική αναβάθμιση κτιριακής εγκατάστασης και αύλιου χώρου πρωτοβάθμιας εκπαίδευσης Βουργαρελίου Δήμου Κεντρικών Τζουμέρκων

ΥΠΟΕΡΓΟ 2: Προμήθεια εξοπλισμού περιβαλλοντικής αναβάθμισης κτιριακής εγκατάστασης και αύλιου χώρου πρωτοβάθμιας εκπαίδευσης Βουργαρελίου Δήμου Κεντρικών Τζουμέρκων

ΤΕΥΧΟΣ 4
ΓΕΝΙΚΗ ΣΥΓΓΡΑΦΗ ΥΠΟΧΡΕΩΣΕΩΝ



Περιεχόμενα

Άρθρο 1 Αντικείμενο της προμήθειας.....	3
Άρθρο 2 Ισχύουσες διατάξεις.....	3
Άρθρο 3 Τρόπος εκτέλεσης της προμήθειας	3
Άρθρο 4 Ανακοίνωση αποτελέσματος- κατακύρωση αποτελέσματος.....	3
Άρθρο 5 Σύμβαση.....	4
Άρθρο 6 Εγγυήσεις συμμετοχής- καλής εκτέλεσης	4
Άρθρο 7 Χρόνος εγγύησης	5
Άρθρο 8 Τρόπος και χρόνος παράδοσης των υπό προμήθεια ειδών	5
Άρθρο 9 Παραλαβή των υπό προμήθεια ειδών.....	5
Άρθρο 10 Χρόνος παραλαβής των υπό προμήθεια ειδών.....	6
Άρθρο 11 Τρόπος πληρωμής - απαιτούμενα δικαιολογητικά για πληρωμή του αναδόχου.	6
Άρθρο 12 Ποινικές ρήτρες.....	6
Άρθρο 13 Πλημμελής προμήθεια – Έκπτωση αναδόχου	6
Άρθρο 14 Φόροι – τέλη – κρατήσεις.....	6
Άρθρο 15 Ατυχήματα-Ζημιές-Ασφάλιστρα και Αποζημιώσεις	6
Άρθρο 16 Ειδικές υποχρεώσεις αναδόχου	7
Άρθρο 17 Περιεχόμενα προσφορών.....	7



ΆΡΘΡΟ 1 ΑΝΤΙΚΕΙΜΕΝΟ ΤΗΣ ΠΡΟΜΗΘΕΙΑΣ

Το παρόν τεύχος της Γενικής Συγγραφής υποχρεώσεων (Γ.Σ.Υ.) αφορά τους γενικούς συμβατικούς όρους, βάσει των οποίων θα πρέπει να εκτελεστεί η προμήθεια, σε συνδυασμό με τους όρους των λοιπών συμβατικών τευχών.

ΆΡΘΡΟ 2 ΙΣΧΥΟΥΣΕΣ ΔΙΑΤΑΞΕΙΣ

Για την διενέργεια του παρόντος Διαγωνισμού και την εκτέλεση της προμήθειας ισχύουν:

- α. Ο Ν. 3463/2006 «Δημοτικός και Κοινοτικός Κώδικας» (ΦΕΚ τ. Α' 114/2006)
- β. Ο Ν. 3852/2010 «Νέα Αρχιτεκτονική της Αυτοδιοίκησης και της Αποκεντρωμένης Διοίκησης - Πρόγραμμα Καλλικράτης» (ΦΕΚ τ. Α 87/2010).
- γ. Ο Ν. 4412/2016 «Δημόσιες Συμβάσεις Έργων, Προμηθειών και Υπηρεσιών (προσαρμογή στις οδηγίες 2014/24/ΕΕ και 2014/25/ΕΕ)».

ΆΡΘΡΟ 3 ΤΡΟΠΟΣ ΕΚΤΕΛΕΣΗΣ ΤΗΣ ΠΡΟΜΗΘΕΙΑΣ

Η προμήθεια θα πραγματοποιηθεί με Ανοικτή Δημοπρασία συνοπτικού Διαγωνισμού του άρθρου 117 του Ν.4412/2016 όπως τροποποιήθηκε και ισχύει σήμερα, με κριτήριο κατακύρωσης τη συμφερότερη από οικονομική άποψη προσφορά βάσει βέλτιστης σχέσης ποιότητας – τιμής

Δεκτές προσφορές θα γίνονται μόνο για τα σύνολο των ειδών.

Τα τεύχη δημοπράτησης, που αποτελούν τα συμβατικά στοιχεία της προμήθειας, είναι κατά σειρά ισχύος τα κατωτέρω:

- α) η διακήρυξη,
- β) Το τυποποιημένο έντυπο υπεύθυνης δήλωσης (ΤΕΥΔ),
- γ) η παρούσα γενική και ειδική συγγραφή υποχρεώσεων,
- δ) οι τεχνικές προδιαγραφές και τα σχέδια,
- ε) η τεχνική έκθεση,
- ζ) ο προϋπολογισμός,
- η) το τιμολόγιο μελέτης,
- θ) η προσφορά του προμηθευτή,

καθώς και η κείμενη νομοθεσία που διέπει τις προμήθειες.

ΆΡΘΡΟ 4 ΑΝΑΚΟΙΝΩΣΗ ΑΠΟΤΕΛΕΣΜΑΤΟΣ- ΚΑΤΑΚΥΡΩΣΗ ΑΠΟΤΕΛΕΣΜΑΤΟΣ

Μετά την αξιολόγηση των προσφορών, η αναθέτουσα αρχή ειδοποιεί εγγράφως τον προσφέροντα, στον οποίο πρόκειται να γίνει η κατακύρωση («προσωρινό ανάδοχο»), να υποβάλει εντός προθεσμίας δέκα (10) ημερών από την κοινοποίηση της πρόσκλησης, τα αποδεικτικά έγγραφα νομιμοποίησης, τα πρωτότυπα ή αντίγραφα που εκδίδονται, σύμφωνα με τις διατάξεις του άρθρου 1 του ν. 4250/2014 (Α' 74) όλων των δικαιολογητικών για τη μη συνδρομή των λόγων αποκλεισμού.

Αν μετά την αποσφράγιση και κατά τον έλεγχο των ως άνω δικαιολογητικών διαπιστωθεί ότι δεν έχουν προσκομισθεί ή υπάρχουν ελλείψεις σε αυτά που υποβλήθηκαν, παρέχεται προθεσμία στον προσωρινό ανάδοχο να τα προσκομίσει ή να τα συμπληρώσει εντός πέντε (5) ημερών από την κοινοποίηση σχετικής έγγραφης, ειδοποίησής του. Η αναθέτουσα αρχή μπορεί αιτιολογημένα να παρατείνει την ως άνω προθεσμία κατ' ανώτατο όριο για δεκαπέντε (15) επιπλέον ημέρες.

Όσοι υπέβαλαν παραδεκτές προσφορές λαμβάνουν γνώση των παραπάνω δικαιολογητικών που κατατέθηκαν.

Η προσφορά του προσωρινού αναδόχου απορρίπτεται και η κατακύρωση γίνεται στον προσφέροντα που υπέβαλε την αμέσως επόμενη πλέον συμφέρουσα από οικονομική άποψη προσφορά, τηρουμένης της ανωτέρω διαδικασίας, εάν:



- i) κατά τον έλεγχο των παραπάνω δικαιολογητικών διαπιστωθεί ότι τα στοιχεία που δηλώθηκαν με το Τ.Ε.Υ.Δ., είναι ψευδή ή ανακριβή, ή
- ii) δεν υποβληθούν στο προκαθορισμένο χρονικό διάστημα τα απαιτούμενα πρωτότυπα ή αντίγραφα των παραπάνω δικαιολογητικών ή
- iii) από τα δικαιολογητικά που προσκομίσθηκαν νομίμως και εμπροθέσμως, δεν αποδεικνύονται οι όροι και οι προϋποθέσεις συμμετοχής σύμφωνα με τα άρθρα 2.2.3 (λόγοι αποκλεισμού) και 2.2.4 έως 2.2.8 (κριτήρια ποιοτικής επιλογής) της παρούσας,

Αν κανένας από τους προσφέροντες δεν υποβάλλει αληθή ή ακριβή δήλωση ή δεν προσκομίσει ένα ή περισσότερα από τα απαιτούμενα δικαιολογητικά ή δεν αποδείξει ότι πληροί τα κριτήρια ποιοτικής επιλογής σύμφωνα με τις παραγράφους 2.2.4 -2.2.8 της παρούσας διακήρυξης, η διαδικασία ματαιώνεται.

Η διαδικασία ελέγχου των παραπάνω δικαιολογητικών ολοκληρώνεται με τη σύνταξη πρακτικού την Επιτροπή του Διαγωνισμού και τη διαβίβαση του φακέλου στο αποφαινόμενο όργανο της αναθέτουσας αρχής για τη λήψη απόφασης είτε για την κατακύρωση της σύμβασης είτε για τη ματαίωση της διαδικασίας είτε για την απόρριψη της προσφοράς του προσωρινού αναδόχου. Επισημαίνεται ότι, η αρμόδια επιτροπή του διαγωνισμού, με αιτιολογημένη εισήγησή της, μπορεί να προτείνει την κατακύρωση της σύμβασης για ολόκληρη ή μεγαλύτερη ή μικρότερη ποσότητα κατά ποσοστό στα εκατό και ως εξής: Ποσοστό 15% στην περίπτωση της μεγαλύτερης ποσότητας και ποσοστό 50% στην περίπτωση μικρότερης ποσότητας. Για κατακύρωση μέρους της ποσότητας κάτω του καθοριζόμενου ως ανωτέρω ποσοστού, απαιτείται προηγούμενη αποδοχή από τον προσωρινό ανάδοχο

Τα αποτελέσματα του ελέγχου των παραπάνω δικαιολογητικών και της εισήγησης της Επιτροπής επικυρώνονται με την απόφαση κατακύρωσης.

ΆΡΘΡΟ 5 ΣΥΜΒΑΣΗ

Δύναται η τροποποίηση της σύμβασης σύμφωνα με τα άρθρα 132 και 201 του Ν.4412/16 καθώς και οι οψιγενείς μεταβολές των ποσοτήτων σύμφωνα με το άρθρο 104 του Ν.4412/16.

Η σύμβαση συντάσσεται σύμφωνα με το άρθρο 105 του Ν.4412/16 και εφαρμόζονται τα άρθρα 200 έως 215 και 129 έως 133 του Ν.4412/2016.

ΆΡΘΡΟ 6 ΕΓΓΥΗΣΕΙΣ ΣΥΜΜΕΤΟΧΗΣ- ΚΑΛΗΣ ΕΚΤΕΛΕΣΗΣ

Δεν απαιτείται εγγύηση συμμετοχής στην διαδικασία κατάθεσης προσφορών

Ο προμηθευτής στον οποίο έγινε η κατακύρωση της προμήθειας υποχρεούται να καταθέσει εγγύηση καλής εκτέλεσης των όρων της σύμβασης το ύψος της οποίας είναι **5%** της συνολικής συμβατικής αξίας χωρίς τον ΦΠΑ, σύμφωνα με το άρθρο 72 του Ν.4412/16.

Οι εγγυήσεις, ανεξάρτητα από το όργανο που τις εκδίδει και τον τύπο που περιβάλλονται, πρέπει να αναφέρουν και τα οριζόμενα του άρθρου 72, παρ. 3 & 4 του Ν.4412/16.

Η εγγύηση καλής εκτέλεσης παραμένει στην υπηρεσία όσο χρονικό διάστημα ορίζει η προσφορά του προμηθευτή ή απαιτεί η υπηρεσία για τον χρόνο εγγύησης καλής εκτέλεσης.

Οι εγγυητικές επιστολές καλής εκτέλεσης δεν επιστρέφονται πριν την ολοκλήρωση όλων των προβλεπόμενων από τη σύμβαση ελέγχων και τη σύνταξη των σχετικών πρωτοκόλλων, σύμφωνα με τα οριζόμενα στο άρθρο 71, στο άρθρο 72, παρ. 8 και στο άρθρο 209, παρ. 4 του Ν.4412/16.

**ΆΡΘΡΟ 7 ΧΡΟΝΟΣ ΕΓΓΥΗΣΗΣ**

Ο χρόνος ισχύος της εγγύησης καλής εκτέλεσης θα είναι μεγαλύτερος από τον συμβατικό χρόνο παράδοσης των υπό προμήθεια ειδών και ορίζεται πέντε έτη από την οριστική παραλαβή του συνόλου της προμήθειας, (σύμφωνα με τις διατάξεις του άρθρου 72, παρ. 1 του Ν.4412/16).

ΆΡΘΡΟ 8 ΤΡΟΠΟΣ ΚΑΙ ΧΡΟΝΟΣ ΠΑΡΑΔΟΣΗΣ ΤΩΝ ΥΠΟ ΠΡΟΜΗΘΕΙΑ ΕΙΔΩΝ

Η συμβατική προθεσμία ολοκλήρωσης του αντικειμένου της παρούσας προμήθειας ορίζεται σε εκατόν ογδόντα (180) ημέρες από την υπογραφή της σύμβασης και θα ορίζεται σε αυτήν και σύμφωνα με το άρθρο 206 του Ν.4412/16. Η ολοκλήρωση του συμβατικού αντικειμένου θα επέλθει με την παράδοση και πλήρη εγκατάσταση των προς προμήθεια ειδών στην τελική τους θέση, όπως αυτή προβλέπεται στις σχετικές τεχνικές προδιαγραφές, στα σχέδια και στους λοιπούς όρους της μελέτης.

Ο προμηθευτής υποχρεούται να ειδοποιεί την υπηρεσία που εκτελεί την προμήθεια και την επιτροπή παραλαβής για την ημερομηνία που προτίθεται να παραδώσει και να εγκαταστήσει τα υπό προμήθεια είδη, τουλάχιστον πέντε (5) εργάσιμες ημέρες νωρίτερα και σύμφωνα με το άρθρο 206, παρ. 6 του Ν.4412/16.

• Μετά από την προσκόμιση και εγκατάσταση των υπό προμήθεια ειδών, ο προμηθευτής υποχρεούται να υποβάλλει στην Τεχνική Υπηρεσία αποδεικτικό, στο οποίο αναφέρεται η ημερομηνία προσκόμισης και εγκατάστασης, τα υπό προμήθεια είδη, η ποσότητα και ο αριθμός της σύμβασης σε εκτέλεση της οποίας προσκομίστηκαν και σύμφωνα με το άρθρο 206, παρ. 7 του Ν.4412/16.

Μαζί με το προαναφερθέν αποδεικτικό, ο Ανάδοχος υποχρεούται να καταθέσει στην Τεχνική Υπηρεσία:

«Υπεύθυνη δήλωση ότι, η εγκατάσταση των εξοπλισμών και των δαπέδων ασφαλείας έχει γίνει σύμφωνα με τα κατασκευαστικές οδηγίες και σχέδια του κατασκευαστή, κατά τα οριζόμενα στα ευρωπαϊκά πρότυπα ασφαλείας.»

Εάν λήξει ο συμβατικός χρόνος παράδοσης χωρίς να υποβληθεί εγκαίρως αίτημα παράτασης ή εάν λήξει ο παραταθείς χρόνος χωρίς να παραδοθούν τα υπό προμήθεια είδη, ο προμηθευτής κηρύσσεται έκπτωτος, σύμφωνα με την παρ.5 του άρθρου 206 του Ν.4412/16.

Σε περίπτωση εκπρόθεσμης παράδοσης και εγκατάστασης των υπό προμήθεια ειδών ή αντικατάστασής τους μετά την λήξη του συμβατικού χρόνου, επιβάλλεται πρόστιμο 5% επί της συμβατικής αξίας της ποσότητας που παραδόθηκε και τοποθετήθηκε εκπρόθεσμα σύμφωνα με την παρ. 1 του άρθρου 207 του Ν.4412/16.

Ο υπολογισμός του προστίμου για το χρονικό διάστημα καθυστέρησης για φόρτωση-παράδοση ή αντικατάσταση των υπό προμήθεια ειδών καθώς και η είσπραξη αυτού γίνεται σύμφωνα με τις διατάξεις των παρ. 2,3,4,5,6 του άρθρου 207 του Ν.4412/16.

Γενικά, η παράδοση, η παραλαβή, οι κυρώσεις για εκπρόθεσμη παράδοση, ο ποιοτικός έλεγχος και οι λοιπές σχετικές λεπτομέρειες, θα εκτελεσθούν σύμφωνα με τα προβλεπόμενα στα άρθρα 206 έως 220 του Ν. 4412/2016.

ΆΡΘΡΟ 9 ΠΑΡΑΛΑΒΗ ΤΩΝ ΥΠΟ ΠΡΟΜΗΘΕΙΑ ΕΙΔΩΝ

Η παραλαβή των υπό προμήθεια ειδών πραγματοποιείται μέσα στον οριζόμενο από την σύμβαση χρόνο.

Η παραλαβή των υπό προμήθεια ειδών θα γίνει από επιτροπή παραλαβής που συγκροτείται σύμφωνα με το άρθρο 221, παρ. 5 του Ν.4412/16.

Κατά την διαδικασία παραλαβής διενεργείται ποιοτικός και ποσοτικός έλεγχος και καλείται να παραστεί, εφόσον το επιθυμεί, ο προμηθευτής, σύμφωνα με το άρθρο 208, παρ. 2 του Ν.4412/16 και η επιτροπή παραλαβής συντάσσει πρωτόκολλο οριστικής παραλαβής ή απόρριψης υλικών σύμφωνα με το άρθρο 208, παρ.3 του Ν.4412/16.

Αν η επιτροπή παραλαβής παραλάβει το υλικό με παρατηρήσεις, αναφέρει στο σχετικό πρωτόκολλο τις αποκλίσεις που παρουσιάζει αυτό από τους όρους της σύμβασης και διατυπώνει αιτιολογημένα τη γνώμη της για το ζήτημα, αν το υλικό είναι κατάλληλο ή όχι για την χρήση που προορίζεται, σύμφωνα με την παρ.4 του άρθρου 208 του Ν.4412/16 και ακολουθείται η διαδικασία που ορίζεται στις παρ. 5,6,7,8,9 του άρθρου 208 του Ν.4412/16.



Επισημαίνεται ότι η οριστική παραλαβή των υπό προμήθεια ειδών συντελείται με την προσκόμιση της Έκθεσης ελέγχου και Πιστοποιητικού καταλληλότητας της παιδικής χαράς από διαπιστευμένο φορέα

ΆΡΘΡΟ 10 ΧΡΟΝΟΣ ΠΑΡΑΛΑΒΗΣ ΤΩΝ ΥΠΟ ΠΡΟΜΗΘΕΙΑ ΕΙΔΩΝ

Η παραλαβή των υπό προμήθεια ειδών καθώς και η έκδοση των σχετικών πρωτοκόλλων πραγματοποιείται μέσα στον οριζόμενο από την σύμβαση χρόνο, σύμφωνα με την παρ. 1 του άρθρου 209 του Ν.4412/16.

Αν η παραλαβή των υπό προμήθεια ειδών και η σύνταξη του πρωτοκόλλου δεν πραγματοποιηθεί από την Επιτροπή Παραλαβής μέσα στον οριζόμενο από την σύμβαση χρόνο, θεωρείται ότι η παραλαβή συντελέστηκε αυτοδίκαια και ισχύει το άρθρο 209, παρ.3,4 του Ν.4412/16.

ΆΡΘΡΟ 11 ΤΡΟΠΟΣ ΠΛΗΡΩΜΗΣ - ΑΠΑΙΤΟΥΜΕΝΑ ΔΙΚΑΙΟΛΟΓΗΤΙΚΑ ΓΙΑ ΠΛΗΡΩΜΗ ΤΟΥ ΑΝΑΔΟΧΟΥ.

Η πληρωμή του αναδόχου θα γίνει με εξόφληση του 100% της συμβατικής αξίας, μετά την οριστική παραλαβή των υπό προμήθεια ειδών ή της υπηρεσίας, σύμφωνα με το άρθρο 200 του Ν.4412/2016. Τα απαιτούμενα δικαιολογητικά πληρωμής είναι τα προβλεπόμενα στο άρθρο 200 του Ν 4412/2016.

Για την πληρωμή θα προσκομίζεται σχετικό τιμολόγιο πληρωμής και τα δικαιολογητικά που απαιτούνται για την έκδοση χρηματικού εντάλματος πληρωμής.

Εκτός από το αποδεικτικό, θεωρημένο από τον επιβλέποντα, στο οποίο αναφέρεται η ημερομηνία προσκόμισης και εγκατάστασης, τα υπό προμήθεια είδη, η ποσότητα και ο αριθμός της σύμβασης σε εκτέλεση της οποίας προσκομίστηκαν και σύμφωνα με το άρθρο 206, παρ. 7 του Ν.4412/16, ο ανάδοχος υποχρεούται να καταθέσει:

- Υπεύθυνη δήλωση του αναδόχου ότι, η εγκατάσταση των εξοπλισμών και των δαπέδων ασφαλείας έχει γίνει σύμφωνα με τα κατασκευαστικές οδηγίες και σχέδια του κατασκευαστή, κατά τα οριζόμενα στα ευρωπαϊκά πρότυπα ασφαλείας.
- Προσκόμισης της Έκθεσης ελέγχου και Πιστοποιητικού καταλληλότητας της παιδικής χαράς από διαπιστευμένο φορέα. Το πιστοποιητικό αυτό αποτελεί απαραίτητο συνοδευτικό έγγραφο για την πρόωθηση του εντάλματος πληρωμής του αναδόχου.

ΆΡΘΡΟ 12 ΠΟΙΝΙΚΕΣ ΡΗΤΡΕΣ

Εφόσον υπάρξει αδικαιολόγητη υπέρβαση της συμβατικής προθεσμίας εκτέλεσης της προμήθειας μπορούν να επιβληθούν σε βάρος του αναδόχου ποινικές ρητρες, σύμφωνα με το άρθρο 218 του Ν.4412/16.

ΆΡΘΡΟ 13 ΠΛΗΜΜΕΛΗΣ ΠΡΟΜΗΘΕΙΑ – ΈΚΠΤΩΣΗ ΑΝΑΔΟΧΟΥ

Εάν η προμήθεια δεν είναι σύμφωνη με τους όρους της σύμβασης ή εμφανίζει ελαττώματα ή κακοτεχνίες, τότε εφαρμόζονται οι διατάξεις που αναφέρονται στα άρθρα 203, 213 και 220 του Ν.4412/16.

ΆΡΘΡΟ 14 ΦΟΡΟΙ – ΤΕΛΗ – ΚΡΑΤΗΣΕΙΣ

Ο ανάδοχος υπόκειται σε όλους τους βάσει των κειμένων διατάξεων φόρους, τέλη και κρατήσεις, καθώς και με τα έξοδα δημοσίευσης της περίληψης διακήρυξης. Ο ΦΠΑ βαρύνει τον Δήμο.

ΆΡΘΡΟ 15 ΑΤΥΧΗΜΑΤΑ-ΖΗΜΙΕΣ-ΑΣΦΑΛΙΣΤΡΑ ΚΑΙ ΑΠΟΖΗΜΙΩΣΕΙΣ

Σε περίπτωση ατυχήματος, που θα προκληθεί με οποιοδήποτε τρόπο κατά την παράδοση, εγκατάσταση και χρήση των ειδών της προμήθειας, και θα οφείλεται σε πράξη ή παράλειψη του ίδιου, είτε του προσωπικού του, ευθύνεται απόλυτα και αποκλειστικά και υποχρεώνει να αποζημιώσει τον ή τους παθόντες για κάθε βλάβη που θα προκληθεί από το ατύχημα, ενώ είναι ο εξολοκλήρου υπεύθυνος αστικής και ποινικής ευθύνης για τα τυχόν προαναφερθέντα ατυχήματα και φθορές, σύμφωνα με το άρθρο 210 του Ν.4412/16.

Ο ανάδοχος ευθύνεται σε όλη τη διάρκεια ισχύος της σύμβασης για την πιστή τήρηση και εφαρμογή των όρων της μελέτης. Επίσης, θα πρέπει να λαμβάνει όλα τα απαραίτητα μέτρα ασφάλειας και υγιεινής των εργαζομένων του, με βάση την ισχύουσα νομοθεσία.

ΑΡΘΡΟ 16 ΕΙΔΙΚΕΣ ΥΠΟΧΡΕΩΣΕΙΣ ΑΝΑΔΟΧΟΥ

Τα προσφερόμενα είδη θα πρέπει να πληρούν τις τεχνικές προδιαγραφές της μελέτης.

Οι προσφερόμενες τιμές των υποψήφιων προμηθευτών δεν πρέπει να υπερβαίνουν τις τιμές του ενδεικτικού προϋπολογισμού.

Στα προσφερόμενα είδη η τιμή θα συμπεριλαμβάνει τα μεταφορικά και την εγκατάσταση του εξοπλισμού σε θέση καλής λειτουργίας.

ΑΡΘΡΟ 17 ΠΕΡΙΧΟΜΕΝΑ ΠΡΟΣΦΟΡΩΝ

Δεκτές προσφορές θα γίνονται μόνο για τα σύνολο των ειδών.

Η κάθε προσφορά θα συνοδεύεται από πλήρη τεχνική περιγραφή, προσπέκτους και ότι είναι απαραίτητο για την αξιολόγηση των προσφορών. Τα προσφερόμενα υλικά πρέπει να είναι σύμφωνα με τις τεχνικές προδιαγραφές.

Προτεινόμενες λύσεις που παρουσιάζουν ουσιώδεις αποκλίσεις στις διαστάσεις (περισσότερο από +10% και -10%) ή υστέρηση σε σχέση με τις τεχνικές προδιαγραφές σε βασικούς μηχανισμούς ή λειτουργικά χαρακτηριστικά απορρίπτονται. Επίσης, απορρίπτονται προσφορές με ασαφή ή ελλιπή τεχνικά στοιχεία.

Για τις ανάγκες της αξιολόγησης η Επιτροπή Διαγωνισμού έχει τη δυνατότητα να ζητήσει συμπληρωματικές διευκρινήσεις ή την προσκόμιση δειγμάτων των προσφερομένων υλικών καθώς και πρόσθετα τεχνικά στοιχεία.

Οι οικονομικοί φορείς οφείλουν να διαθέτουν εν ισχύ την ημερομηνία διεξαγωγής του διαγωνισμού:

Πιστοποιητικά συμμόρφωσης συστημάτων, διαχείρισης ποιότητας EN/ISO 9001, περιβαλλοντικής διαχείρισης EN/ISO 14001, διαχείρισης Υγείας και Ασφάλειας στο χώρο εργασίας OHSAS 18001 και ενεργειακής διαχείρισης EN/ISO 50001 ή άλλων ισοδυνάμων για την δραστηριότητά τους, τα οποία πρέπει να βρίσκεται σε ισχύ κατά την υποβολή της προσφοράς.

Δεν γίνονται δεκτές βεβαιώσεις επιτυχούς αξιολόγησης χωρίς την έκδοση πιστοποιητικού. Πλέον του πιστοποιητικού οι διαγωνιζόμενοι πρέπει να προσκομίσουν τις βεβαιώσεις για τις ετήσιες επιθεωρήσεις που τυχόν απαιτούνται

Υπό τους ίδιους όρους στις ενώσεις οικονομικών φορέων, όλοι οι οικονομικοί φορείς που συμμετέχουν στην ένωση πρέπει να διαθέτουν τα ανωτέρω πιστοποιητικά συμμόρφωσης.

Αθήνα 22.06.2020

Βουργαρέλι . . 2020

Βουργαρέλι . . 2020

Ο Συντάξας

Ο Ελέγχας

Θεωρήθηκε

ΒΑΣΙΛΙΚΗ Σ. ΣΑΛΒΑΝΟΥ
ΑΡΧΙΤΕΚΤΩΝ ΜΗΧΑΝΙΚΟΣ
 ΣΤΥΛΙΔΟΣ 5 - ΜΕΛΙΣΣΙΑ 151 27
 ΑΦΜ: 070983299 ΔΟΥ: ΑΜΑΡΟΥΣΙΟΥ
 ΤΗΛ: 210 8037243 - FAX: 210 8035342

Ο Προϊστάμενος

ΒΑΣΙΛΙΚΗ ΣΑΛΒΑΝΟΥ
 ΑΡΧΙΤΕΚΤΩΝ ΜΗΧΑΝΙΚΟΣ

ΙΩΑΝΝΗΣ ΑΓΓΕΛΗΣ
 ΠΟΛΙΤΙΚΟΣ ΜΗΧΑΝΙΚΟΣ ΠΕ

ΙΩΑΝΝΗΣ ΜΑΥΡΙΚΗΣ
 ΗΛΕΚΤΡΟΛΟΓΟΣ ΜΗΧΑΝΙΚΟΣ ΤΕ



ΕΛΛΗΝΙΚΗ ΔΗΜΟΚΡΑΤΙΑ
ΠΕΡΙΦΕΡΕΙΑ ΗΠΕΙΡΟΥ
ΝΟΜΟΣ ΑΡΤΑΣ
ΔΗΜΟΣ ΚΕΝΤΡΙΚΩΝ ΤΖΟΥΜΕΡΚΩΝ
ΑΥΤΟΤΕΛΕΣ ΤΜΗΜΑ ΤΕΧΝΙΚΩΝ ΥΠΗΡΕΣΙΩΝ

ΠΡΑΞΗ: Ενεργειακή, αισθητική και λειτουργική αναβάθμιση κτιριακής εγκατάστασης και αύλιου χώρου πρωτοβάθμιας εκπαίδευσης Βουργαρελίου Δήμου Κεντρικών Τζουμέρκων

ΥΠΟΕΡΓΟ 2: Προμήθεια εξοπλισμού περιβαλλοντικής αναβάθμισης κτιριακής εγκατάστασης και αύλιου χώρου πρωτοβάθμιας εκπαίδευσης Βουργαρελίου Δήμου Κεντρικών Τζουμέρκων

ΠΡΟΥΠΟΛΟΓΙΣΜΟΣ ΜΕΛΕΤΗΣ

A/A	Περιγραφή	Αριθμός Τιμολ	Μονάδα Μέτρησης	Ποσότητα	Τιμή Μονάδας	Αξία
ΟΜΑΔΑ Α: ΦΩΤΙΣΜΟΣ ΜΕΙΩΜΕΝΗΣ & ΕΛΕΓΧΟΜΕΝΗΣ ΕΝΕΡΓΕΙΑΚΗΣ ΚΑΤΑΝΑΛΩΣΗΣ						
1	Φωτιστικό Led αλουμινίου επί ιστού 4,00 m	1	TEM	4	1.800,00	7.200,00
2	Αυτόνομο φωτιστικό Led με φωτοβολταϊκό στοιχείο	2	TEM	2	10.200,00	20.400,00
ΟΜΑΔΑ Β: ΒΙΟΛΟΓΙΚΗ ΕΠΕΞΕΡΓΑΣΙΑ ΚΑΙ ΔΙΑΘΕΣΗ ΕΠΕΞΕΡΓΑΣΜΕΝΩΝ ΛΥΜΑΤΩΝ						
3	Contract μονάδα επεξεργασίας λυμάτων ισοδύναμου πληθυσμού 24 ατόμων	3	TEM.	1	19.500,00	19.500,00
Συνολικός Προϋπολογισμός						47.100,00
Φ.Π.Α. 24%						11.304,00
Συνολική Δαπάνη						58.404,00

Αθήνα 22.06.2020

Ο Συντάξας

ΒΑΣΙΛΙΚΗ Σ. ΣΑΛΒΑΝΟΥ
ΑΡΧΙΤΕΚΤΩΝ ΜΗΧΑΝΙΚΟΣ
ΣΤΥΛΙΔΟΣ 5 - ΜΕΛΙΣΣΙΑ 151 27
ΑΦΜ: 070983299 ΔΟΥ: ΑΜΑΡΟΥΣΙΟΥ
ΤΗΛ: 210 8037243 - FAX: 210 8035342

ΒΑΣΙΛΙΚΗ ΣΑΛΒΑΝΟΥ
ΑΡΧΙΤΕΚΤΩΝ ΜΗΧΑΝΙΚΟΣ

Βουργαρέλι . . .2020

Ο Ελέγχας

ΙΩΑΝΝΗΣ ΑΓΓΕΛΗΣ
ΠΟΛΙΤΙΚΟΣ ΜΗΧΑΝΙΚΟΣ ΠΕ

Βουργαρέλι . . .2020

Θεωρήθηκε

Ο Προϊστάμενος

ΙΩΑΝΝΗΣ ΜΑΥΡΙΚΗΣ
ΗΛΕΚΤΡΟΛΟΓΟΣ ΜΗΧΑΝΙΚΟΣ ΤΕ

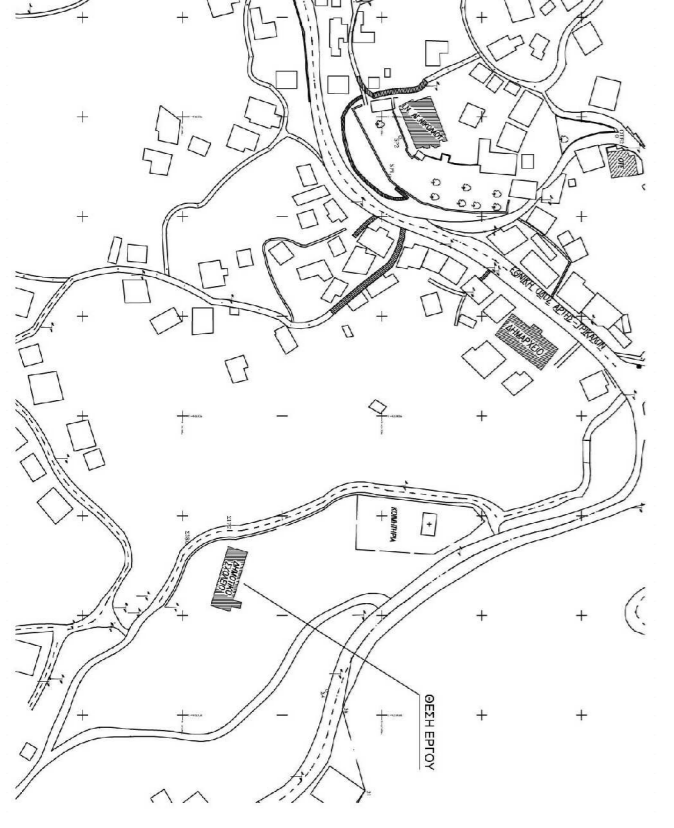
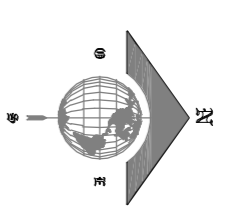

21PROC008691567 2021-05-31



ΚΟΡΤΗ	Y	W
1	257,403,50	4,361,338,90
2	257,430,70	4,361,361,00
3	257,455,10	4,361,362,10
4	257,481,00	4,361,345,40
5	257,488,60	4,361,338,20
6	257,475,00	4,361,313,60
7	257,477,90	4,361,319,90
8	257,455,50	4,361,368,80
9	257,432,90	4,361,372,90
10	257,450,50	4,361,364,60
11	257,425,20	4,361,301,90
12	257,414,20	4,361,311,30
13	257,412,10	4,361,326,10

Εμβαδόν οικοπέδου: 412,34545678991011121314 = 3.701,64 m²

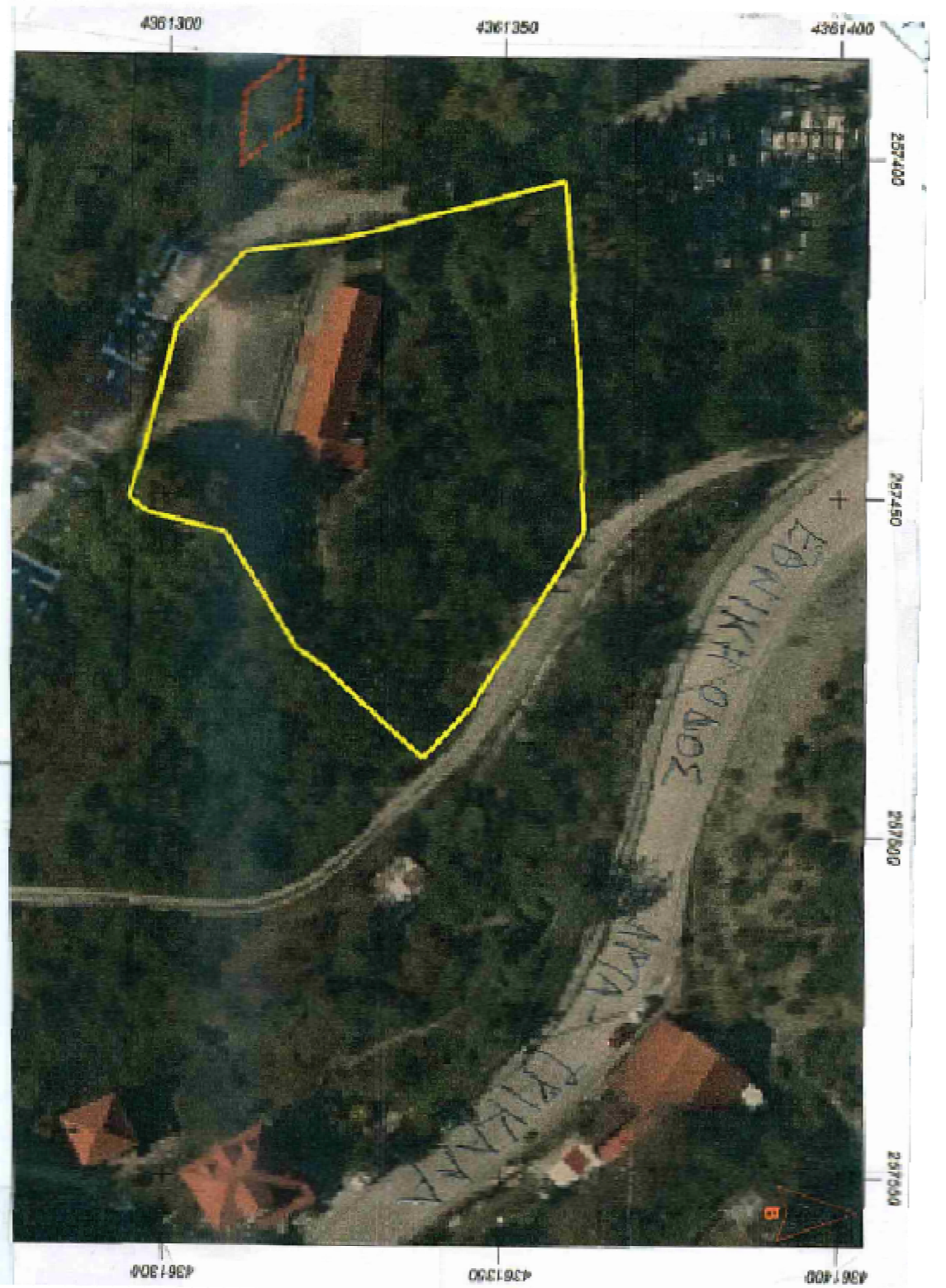

Φωτογράφηση πραγματοποιήθηκε από ΙΩΑΝΝΗ ΜΑΥΡΙΚΗ στις 2020.06.25 14:51:35 ΕΕΣ

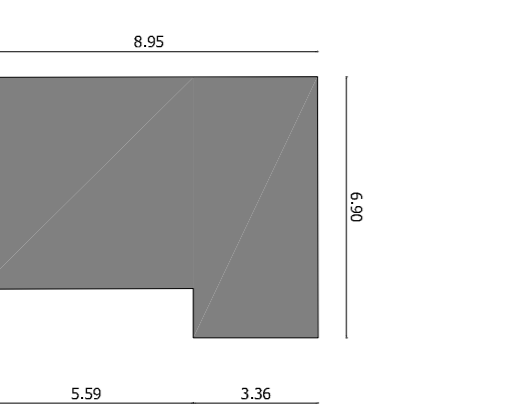
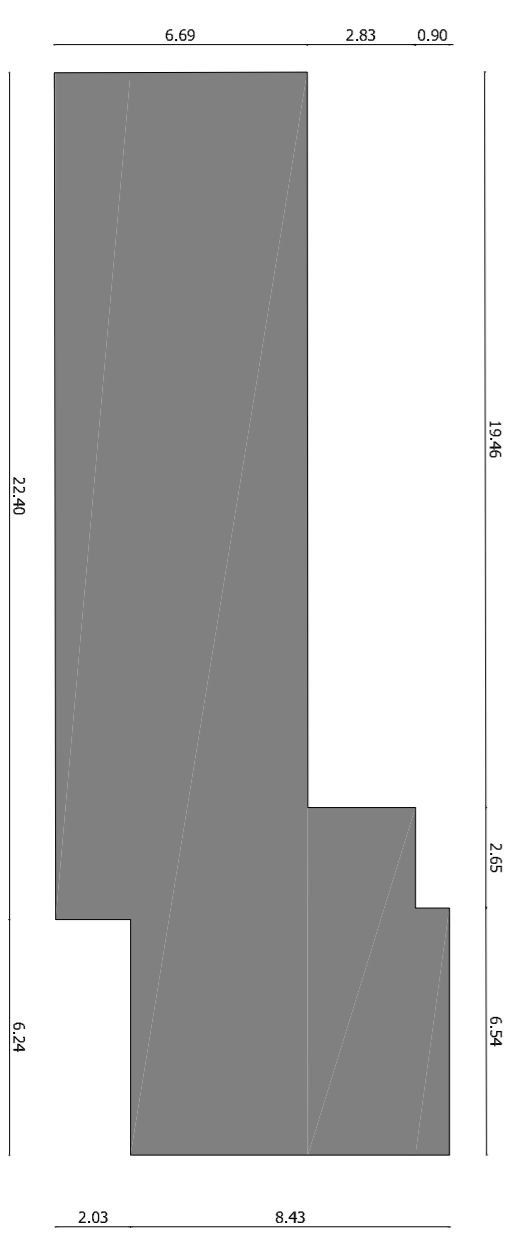

ΚΤΗΡΙΟ 1
Ε= 211,14 m²

ΚΤΗΡΙΟ 2
Ε= 54,41 m²

ΟΙΚΙΣΜΟΣ: ΒΟΥΓΓΑΡΕΛΙ
Τ.Κ. ΒΟΥΓΓΑΡΕΛΙΟΥ Δ.Ε. ΑΘΑΜΑΝΙΑΣ
ΔΗΜΟΥ ΚΕΝΤΡΙΚΩΝ ΤΖΟΥΜΕΡΚΩΝ Π.Ε. ΑΡΤΑΣ
 Έτος γέννησης: Κωδικός Κατάστασης: 1903010101
 Οποιοθετημένος:

ΔΙΑΤΑΞΕΙΣ: Π.Δ. 24/4/03-05-85 (ΦΕΚ 181 Δ')
 Π.Δ. 25/16-05-89 (ΦΕΚ 293 Δ')
 Απόφαση Νομάρχη Αρ. 896/7-3-89 (ΦΕΚ 171 Α'/22-3-89)

ΑΡΤΙΟΤΗΤΑ: ΕΜΒΑΔΟΝ: 400μ²
 ΠΡΟΣΩΡΙΟ: Μία πλεύσιμη ενοικιαζόμενη σε κοινόχρηστο χώρο πλάτους 4,00μ ταυλόγιστον. Τα προσεγγίζοντα από κατάκτηση μετά τις 16-5-89 πρόσφορο 12,00μ ταυλόγιστον.
 ΕΜΒΑΔΟΝ: Όμοιο έχουν στις 3-5-85
 ΠΡΟΣΩΡΙΟ: 2ε κοινόχρηστο χώρο όμοιο παραπάνω

ΠΑΡΕΚΚΛΙΣΗ: ΕΜΒΑΔΟΝ: 70%
 ΣΥΝΤΕΛΕΣΤΗΣ ΔΟΜΗΣΗΣ: Καμία εκσυμμενος ως κτίριο:

Καμία εκσυμμενος ως κτίριο:
 100*1,60
 100*0,80
 100*0,60
 (Ε-300)*0,40 μη δυνάμενη πλάτος η δόμηση να υπερβεί τα 400μ²
ΜΕΤΕΤΟ ΥΨΟΣ: 7,50μ με προσαύξηση του ύψους 2,50μ σε περίπτωση επιβολής στρώσης

ΑΙΩΣΤΑΣΗ ΚΤΗΡΙΟΥ από ΟΡΙΑ: 2,50μ η επισημή με όρια

ΑΙΩΣΤΑΣΗ ΚΤΗΡΙΟΥ από ΔΡΟΜΟ: Επαρειακό ή κοινό κοινοτικό δίκτυο κοχλίου το Π.Δ. 209/98 (ΦΕΚ 169 Α/15-7-98)

ΣΤΕΙΛΗ: Υποχρεωτική σε όλα τα κτίρια.

ΚΑΔΗ ΣΤΕΙΛΗΣ: 25%-35%

ΚΑΤΗΓΟΡΙΑ ΟΙΚΙΣΜΟΥ: Ορεινός τύπος- Ενδοορειών Οικισμός (ΕΙΙΑΕ)

ΕΠΙΧΡΗΣΗ ΔΑΣ.ΑΡΧΕΙΟΥ: Ακατέχεται στους: Τομείς Α' και Β'

ΕΛΛΗΝΙΚΗ ΔΗΜΟΚΡΑΤΙΑ
ΠΕΡΙΦΕΡΕΙΑ ΗΠΕΙΡΟΥ
ΝΟΜΟΣ ΑΡΤΑΣ
ΔΗΜΟΣ ΚΕΝΤΡΙΚΩΝ ΤΖΟΥΜΕΡΚΩΝ
ΤΜΗΜΑ ΤΕΧΝΙΚΩΝ ΥΠΗΡΕΣΙΩΝ

ΚΥΡΙΟΣ: ΔΗΜΟΣ ΚΕΝΤΡΙΚΩΝ ΤΖΟΥΜΕΡΚΩΝ
 ΘΕΣΗ: ΟΙΚΙΣΜΟΣ ΒΟΥΓΓΑΡΕΛΙΟΥ - Δ.Ε. ΑΘΑΜΑΝΙΑΣ
 ΕΡΓΟ: ΣΧΟΔΙΚΕΣ ΕΠΙΧΑΤΑΣΤΑΣΕΙΣ ΠΡΟΤΟΒΑΘΜΙΑΣ ΕΚΠΑΙΔΕΥΣΗΣ ΒΟΥΓΓΑΡΕΛΙΟΥ

ΜΕΛΕΤΗ ΕΦΑΡΜΟΓΗΣ: ΑΡΙΘΜΟΣ ΣΧΕΔΙΟΥ

ΤΟΠΟΓΡΑΦΙΚΟ ΔΙΑΓΡΑΜΜΑ
(ΥΦΙΣΤΑΜΕΝΗ ΚΑΤΑΣΤΑΣΗ)
ΤΥ.Κ-1

ΧΡΟΝΟΣ ΜΕΛΕΤΗΣ: 2020 ΚΑΙΝΑΚΑ 1:200

Βουργαρά, 2020
 Ο ΣΥΝΤΑΞΑΣ: ΙΩΑΝΝΗΣ ΑΓΓΕΛΗΣ
 ΠΟΛΙΤΙΚΟΣ ΜΗΧΑΝΙΚΟΣ ΠΕ

Βουργαρά, 2020
 ΕΓΧΡΙΣΤΗΝΣ: Ο ΠΡΟΤΥΜΑΝΟΣ: ΙΩΑΝΝΗΣ ΜΑΥΡΙΚΗ
 ΗΛΕΚΤΡΟΛΟΓΟΣ ΜΗΧΑΝΙΚΟΣ ΤΕ

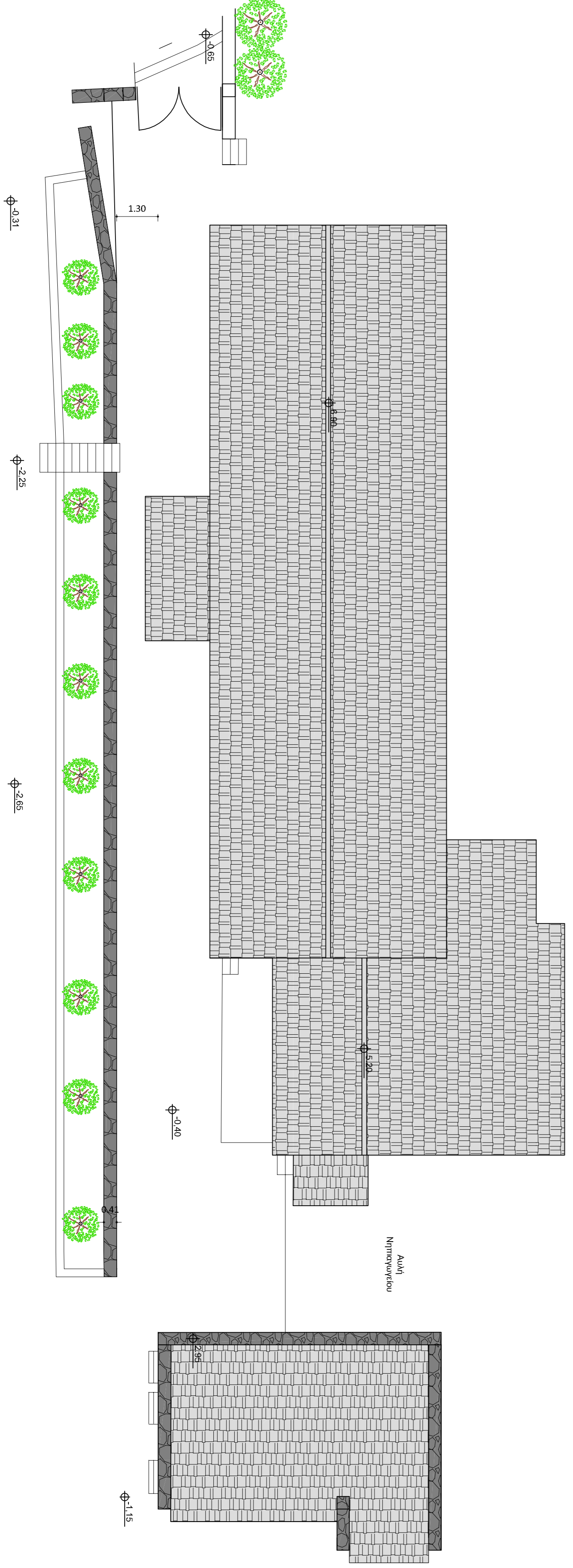
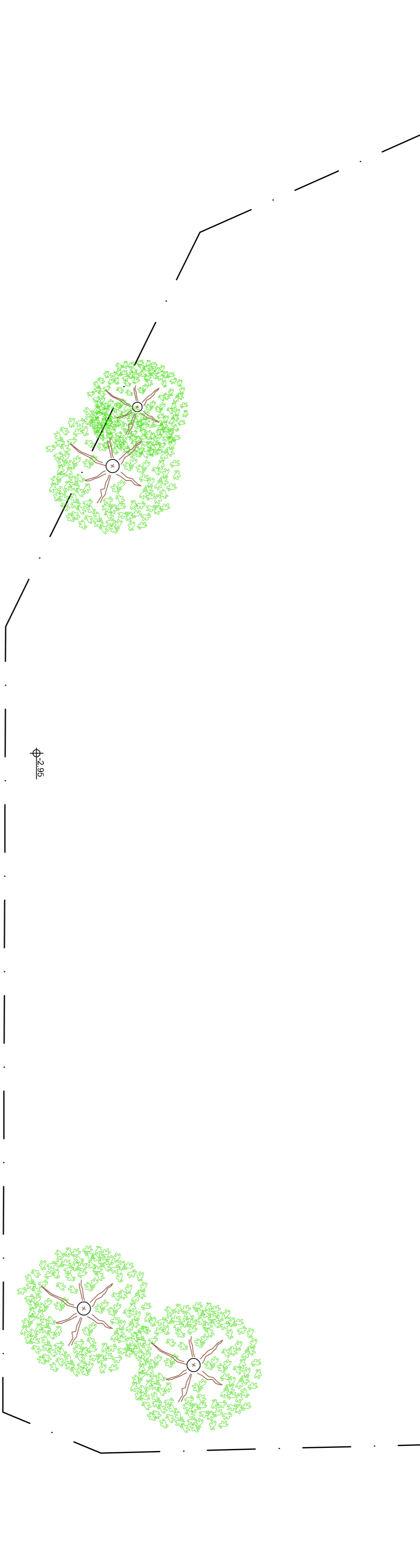
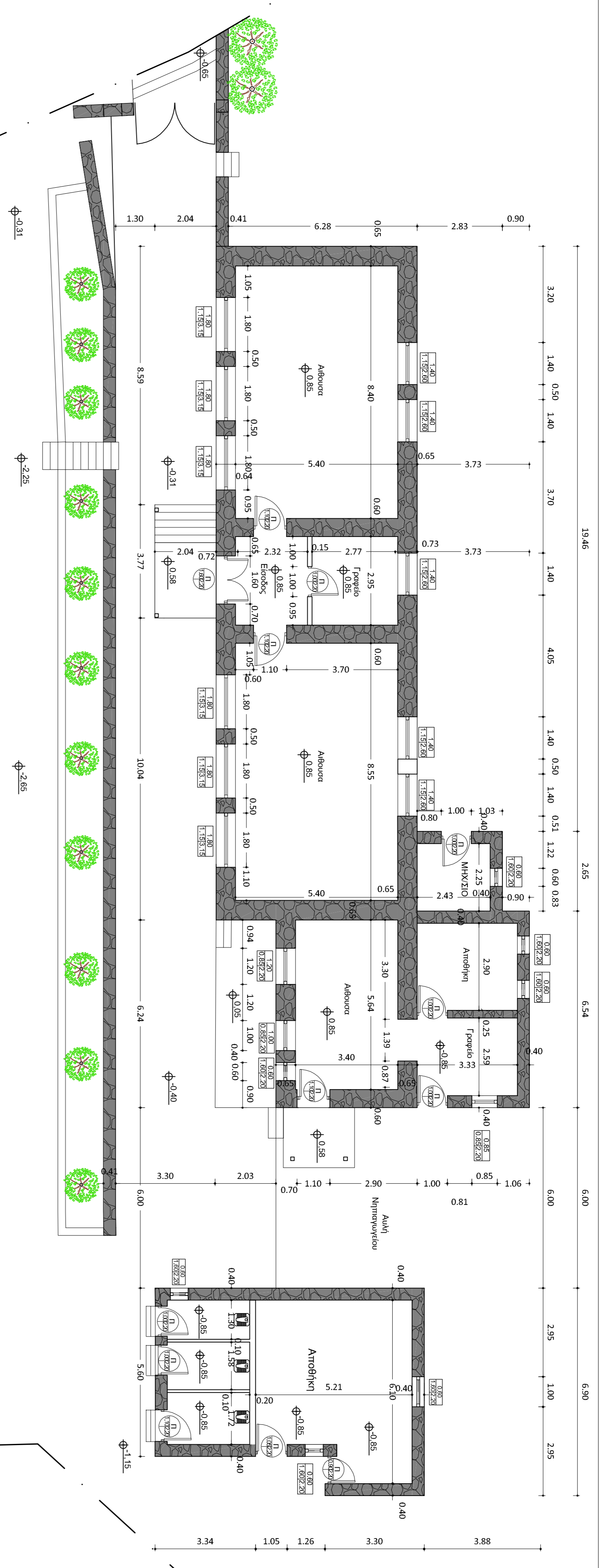

ΕΛΛΗΝΙΚΗ ΔΗΜΟΚΡΑΤΙΑ
ΠΕΡΙΦΕΡΕΙΑ ΗΠΕΙΡΟΥ
ΝΟΜΟΣ ΑΡΤΑΣ
ΔΗΜΟΣ ΚΕΝΤΡΙΚΩΝ ΤΖΟΥΜΕΡΚΩΝ
ΤΜΗΜΑ ΤΕΧΝΙΚΩΝ ΥΠΗΡΕΣΙΩΝ

ΚΥΡΙΟΣ	ΔΗΜΟΣ ΚΕΝΤΡΙΚΩΝ ΤΖΟΥΜΕΡΚΩΝ
ΩΣ	ΟΙΚΙΣΜΟΣ ΒΟΥΥΡΑΡΕΛΙΟΥ - Δ.Ε. ΑΓΑΜΑΝΙΑΣ
ΕΡΓΟ	ΛΕΙΤΟΥΡΓΙΚΗ & ΑΙΣΘΗΤΙΚΗ ΑΝΑΒΑΘΜΙΣΗ ΣΧΟΛΙΚΩΝ ΕΓΚΑΤΑΣΤΑΣΕΩΝ ΠΡΟΤΟΒΑΘΜΙΑΣ ΕΚΠΑΙΔΕΥΣΗΣ ΒΟΥΥΡΑΡΕΛΙΟΥ

ΜΕΛΕΤΗ ΕΚΔΡΟΜΩΤΗΣ	ΑΡΙΘΜΟΣ ΣΧΕΔΙΟΥ
ΚΑΤΟΙΚΕΙΣ ΠΕΡΙΒΑΛΛΟΝΤΑ ΧΩΡΟΥ (ΥΦΙΣΤΑΜΕΝΗ ΚΑΤΑΣΤΑΣΗ)	Σ.Υ.Κ-1

ΧΡΟΝΟΣ ΜΕΛΕΤΗΣ	2020	ΚΑΙΜΑΚΑ 1:100
----------------	------	---------------

Βουυραρλί, 2020
Ο ΣΥΝΤΑΞΑΣ
ΙΩΑΝΝΗΣ ΑΓΓΕΛΗΣ
ΠΟΛΙΤΙΚΟΣ ΜΗΧΑΝΙΚΟΣ ΤΕ

Βουυραρλί, 2020
ΒΕΡΒΕΡΗΣ
ΙΩΑΝΝΗΣ ΜΑΥΡΙΚΗΣ
ΗΛΕΚΤΡΟΛΟΓΟΣ ΜΗΧΑΝΙΚΟΣ ΤΕ

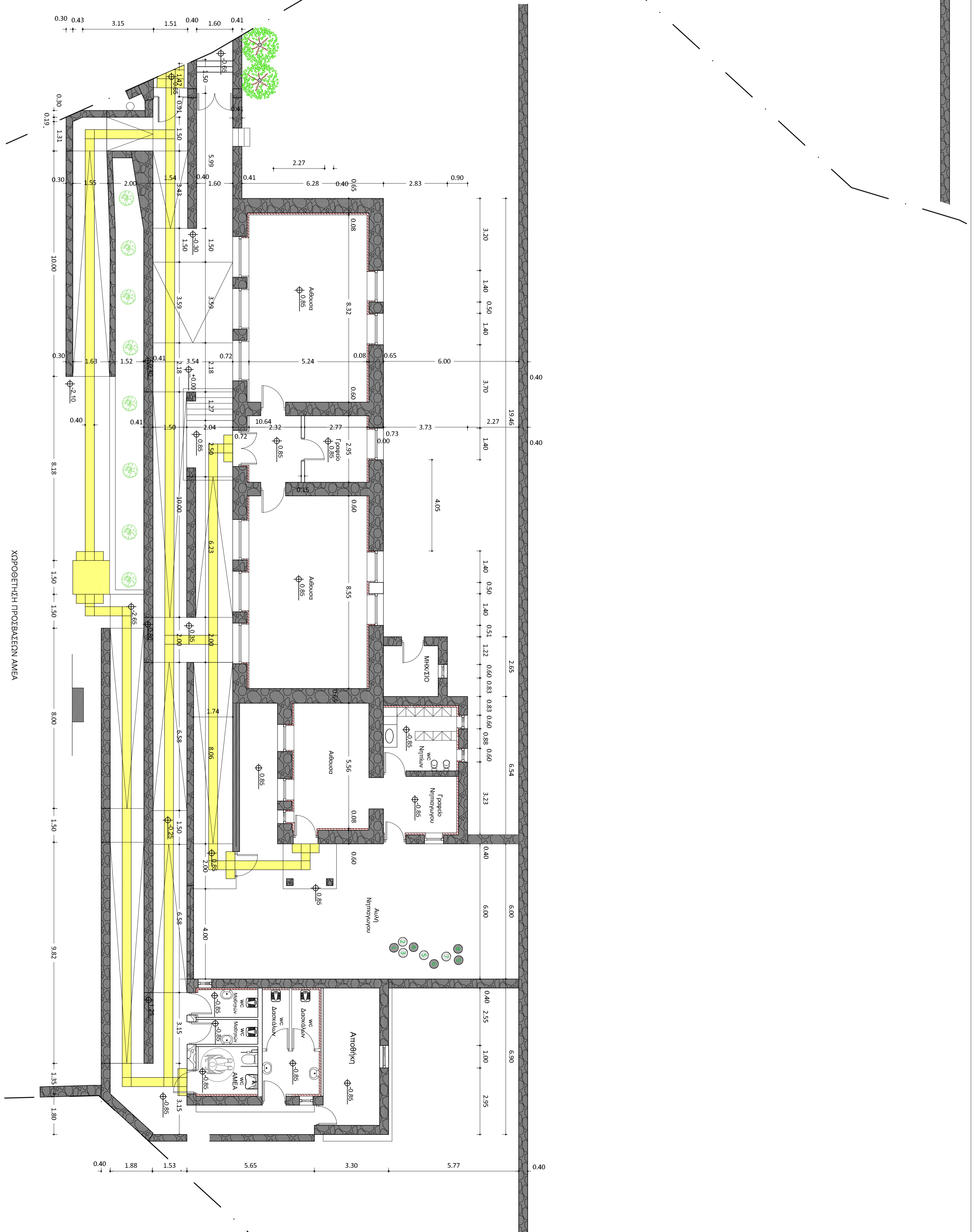
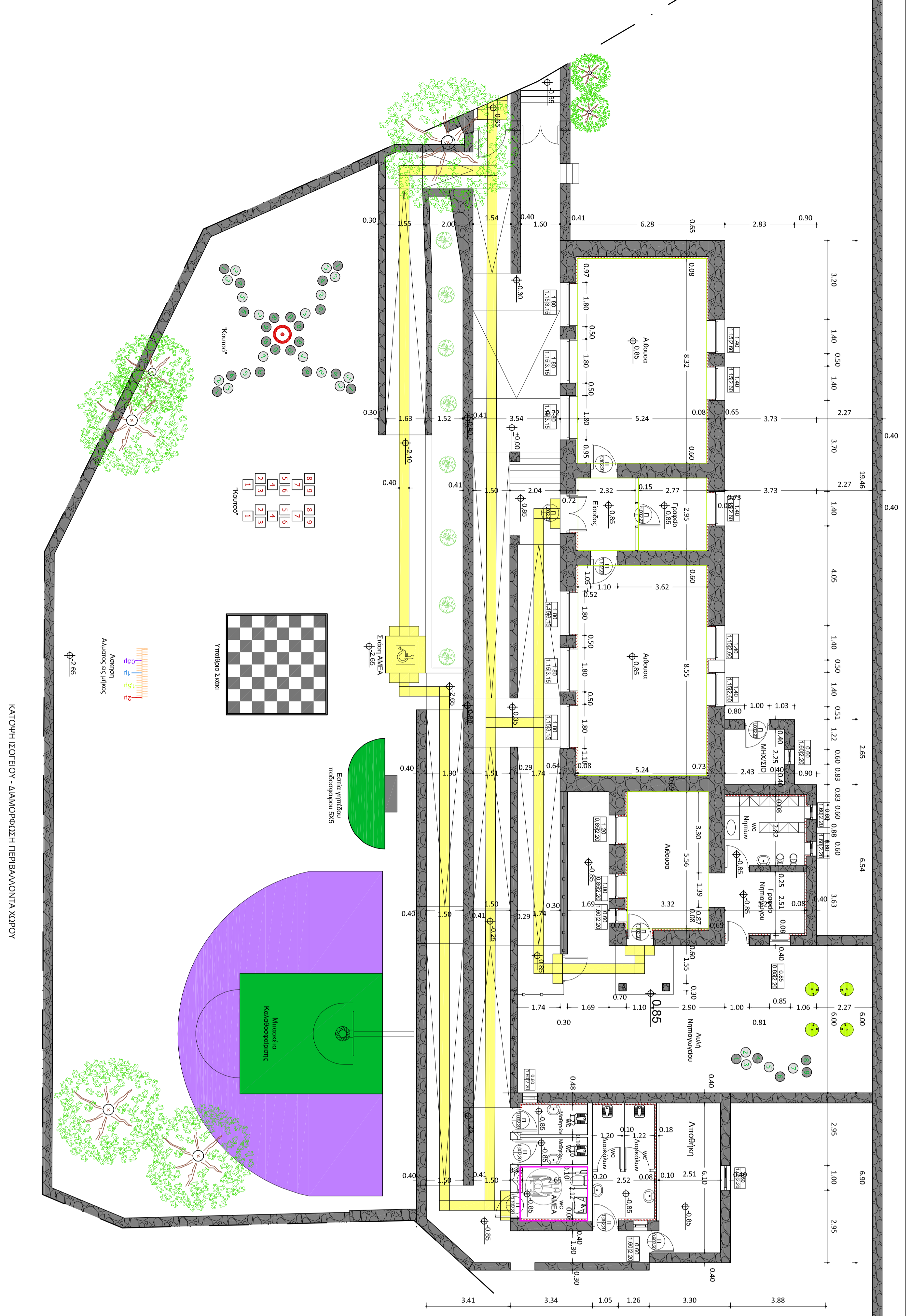
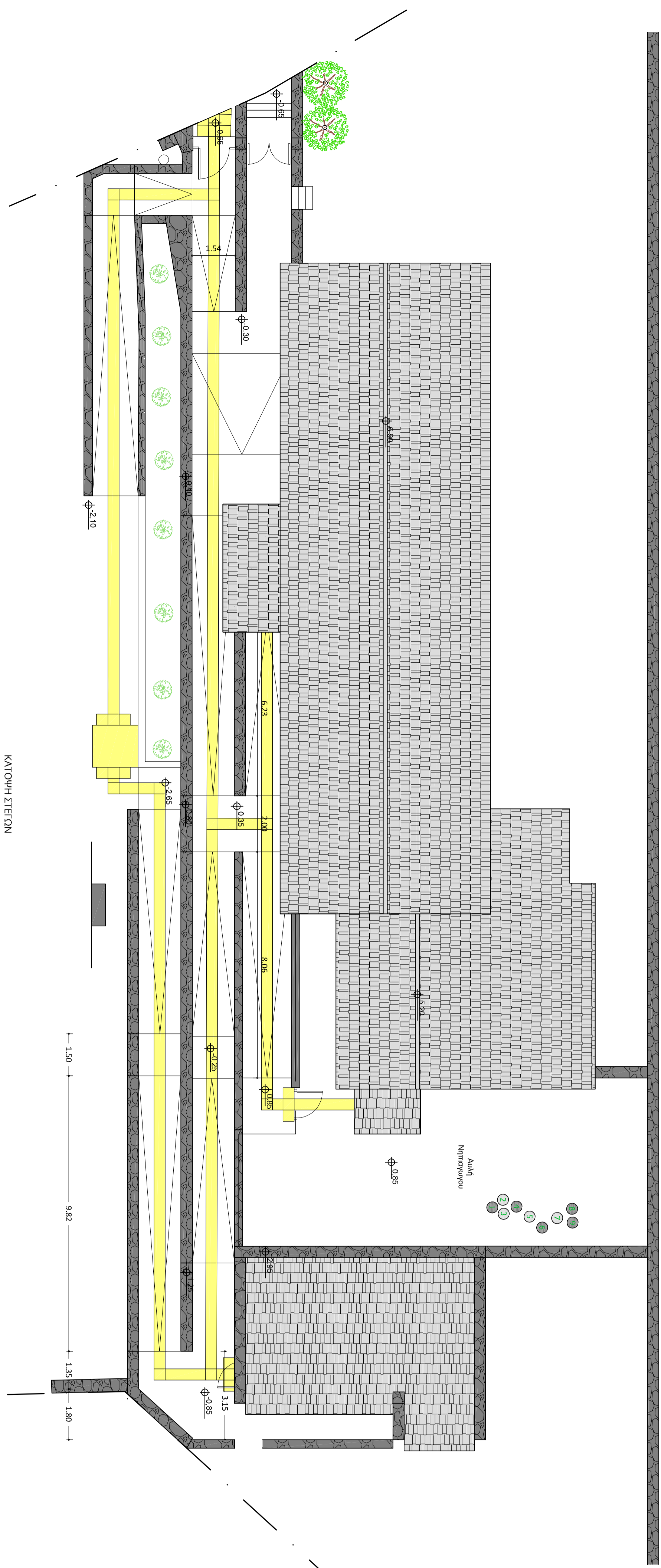

ΕΛΛΗΝΙΚΗ ΔΗΜΟΚΡΑΤΙΑ ΠΕΡΙΦΕΡΕΙΑ ΗΠΕΙΡΟΥ ΝΟΜΟΣ ΑΡΤΑΣ ΔΗΜΟΣ ΚΕΝΤΡΙΚΩΝ ΤΣΟΥΜΕΡΙΚΩΝ ΤΜΗΜΑ ΤΕΧΝΙΚΩΝ ΥΠΗΡΕΣΙΩΝ	
ΚΩΔΙΚΟΣ	ΔΗΜΟΣ ΚΕΝΤΡΙΚΩΝ ΤΣΟΥΜΕΡΙΚΩΝ
ΩΡΑΡΙΟ	ΔΙΕΥΘΥΝΣΗ ΣΟΥΓΓΡΑΦΕΙΩΝ - Λ.Σ. ΑΣΦΑΛΙΑΣ
ΕΡΓΟ	ΚΑΤΑΣΤΑΣΗ ΚΑΙ ΑΝΑΜΟΡΦΩΣΗ ΤΟΥ ΠΕΡΙΒΑΛΛΟΝΤΟΣ ΤΗΣ ΕΚΚΛΗΣΙΑΣ ΤΩΝ ΚΑΤΩΛΗ ΕΙΡΕΟΥΣ ΤΗΣ ΕΠΙΣΤΡΟΦΗΣ ΣΤΟΝ ΔΗΜΟ ΚΕΝΤΡΙΚΩΝ ΤΣΟΥΜΕΡΙΚΩΝ
ΜΟΔΕΛΙΟ ΕΚΔΟΣΗΣ	ΑΡΙΘΜΟΣ ΣΧΕΔΙΟΥ
ΚΑΤΩΛΗΣ ΔΙΑΜΟΡΦΩΣΗ ΠΕΡΙΒΑΛΛΟΝΤΑ ΧΩΡΟΥ (ΠΡΟΤΑΣΗ)	
ΧΡΟΝΟΣ ΜΕΤΕΤΙΣ	ΚΑΜΑΚΑ 1/100
ΒΟΥΡΑΝΛΗ - 2020 ΟΤΣΙΝΕΛΕΚ	ΒΟΥΡΑΝΛΗ - 2020 ΒΕΡΣΙΝΕΛΕΚ Ο ΠΡΟΕΤΙΜΕΝΟΣ
ΙΩΑΝΝΗΣ ΑΓΓΕΛΟΣ ΠΡΟΪΚΤΟΣ ΜΗΧΑΝΙΚΟΣ Τ.Ε.	ΙΩΑΝΝΗΣ ΛΙΑΠΗΣ ΗΓΕΤΗΣ ΠΡΟΪΚΤΟΣ ΜΗΧΑΝΙΚΟΣ Τ.Ε.

ΣΠΡ-1

21PROC008691567 2021-05-31

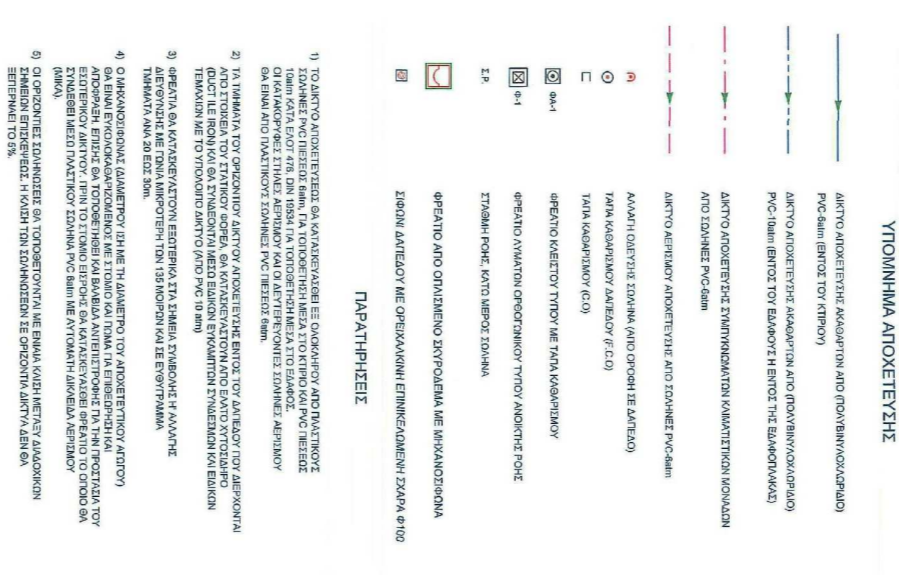
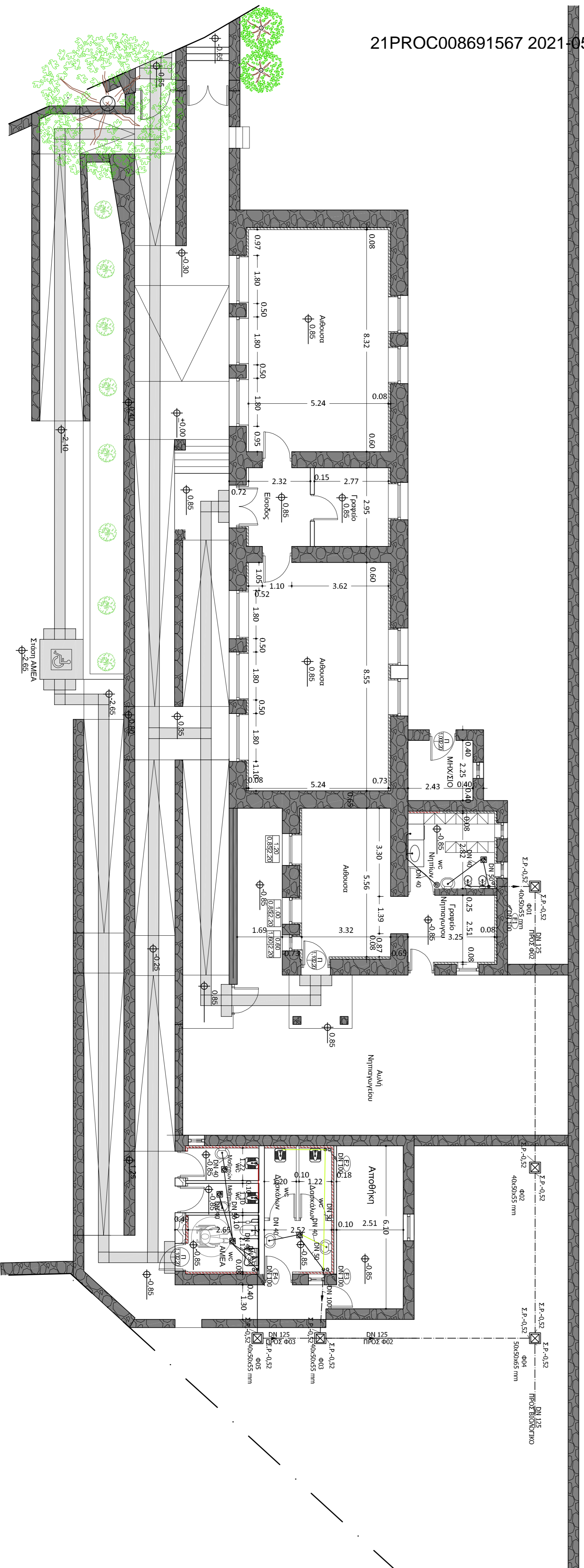

ΕΛΛΗΝΙΚΗ ΔΗΜΟΚΡΑΤΙΑ
ΠΕΡΙΦΕΡΕΙΑ ΗΠΕΙΡΟΥ
ΝΟΜΟΣ ΑΡΤΑΣ
ΔΗΜΟΣ ΚΕΝΤΡΙΚΩΝ ΤΖΟΥΜΕΡΚΩΝ
ΤΜΗΜΑ ΤΕΧΝΙΚΩΝ ΥΠΗΡΕΣΙΩΝ

ΚΥΡΙΟΣ	ΔΗΜΟΣ ΚΕΝΤΡΙΚΩΝ ΤΖΟΥΜΕΡΚΩΝ
ΩΣ	ΟΙΚΙΣΜΟΣ ΒΟΥΡΓΑΡΕΛΩΝ - Α.Ε. ΑΓΑΜΑΝΙΑΣ
ΕΡΓΟ	ΑΙΤΙΟΤΡΙΠΗ & ΑΙΘΟΥΣΗ ΑΝΑΘΑΘΜΙΣΗ ΣΥΜΚΙΝΗ ΕΚΚΑΤΑΛΙΞΕΩΝ ΠΡΟΤΙΒΑΘΜΙΑΣ ΕΚΤΑΜΕΥΣΗΣ ΒΟΥΡΓΑΡΕΩΝ

ΜΕΤΗ ΕΦΑΡΜΟΓΗΣ	ΑΡΙΘΜΟΣ ΣΧΕΔΙΟΥ
ΑΠΟΧΡΕΥΣΗ ΚΤΙΡΙΩΝ (ΠΡΟΤΑΣΗ)	ΑΠ-1
ΧΡΟΝΟΣ ΜΕΤΗΣ 2020	ΚΙΛΜΑΚΑ 1:100

ΒΟΥΡΓΑΡΕΛΑ - 2020
Ο ΔΙΝΤΑΣΑΣ
ΙΩΑΝΝΗΣ ΑΓΓΕΛΗΣ
ΠΟΛΙΤΙΚΟΣ ΜΗΧΑΝΙΚΟΣ Γ.Ε.

ΒΟΥΡΓΑΡΕΛΑ - 2020
ΓΕΡΟΠΗΔΗΣ
Ο ΠΡΟΤΥΜΑΝΟΣ
ΙΩΑΝΝΗΣ ΜΑΡΚΗΣ
ΗΛΕΚΤΡΟΛΟΓΟΣ ΜΗΧΑΝΙΚΟΣ Γ.Ε.

21PROC008691567 2021-05-31



1. ΠΡΑΜΑΝΟ ΣΦΙΤΤΩΣ ΓΡΟΝΙΣ ΚΟΛΥΜΗΤΩ ΝΕ ΚΑΜΑΝΑ ΟΥΝΑ ΜΗΝΟΣΤ 1160mm
 ΑΠΟΣΤ. ΜΑΥΡΟ ΚΟΛΥΜΗΤΩ
 2. ΠΡΑΜΑΝΟ ΣΦΙΤΤΩΣ ΓΡΟΝΙΣ ΚΟΛΥΜΗΤΩ ΝΕ ΚΑΜΑΝΑ ΟΥΝΑ ΜΗΝΟΣΤ 69mm
 ΖΕΔΕΛΟ 200x 150
 ΣΦΙΤΤΩΣ ΚΟΡΜΙΣ ΕΝ ΕΠΙΣΤ. LED
 ΑΥΤΟΚΟΛΩΣ ΣΦΙΤΤΩΣ LED
 ΠΡΟΒΟΛΑΣ ΤΟΡΟΝ LED ΑΝΑΒΕΒΕΣΤΙΜΟΣ PHS
 ΑΠΛΑ ΤΟΚΟΥ LED ΑΝΑΒΕΒΕΣΤΙΜΗΣ

ΠΡΟΣΤΙΤΗΡΕΣ

1. ΟΙΚΟΔΟΜΗΣ ΜΕΤΕΤΡΗΣΗ ΤΩΝΕΣΤΡΩΜΑΤΟΣ ΚΑΙ ΕΓΚΑΤΑΣΤΑΣΗ ΔΕΙΞΕΙΣ ΚΑΤΑ ΤΗΝ ΕΓΚΑΤΑΣΤΑΣΗ.
 2. ΕΓΚΑΤΑΣΤΑΣΗ ΣΤΡΩΜΑΤΟΣ ΚΑΙ ΕΓΚΑΤΑΣΤΑΣΗ ΕΚΦΡΑΞΕΩΝ ΚΑΤΑ ΤΗΝ ΕΓΚΑΤΑΣΤΑΣΗ.
 3. ΕΓΚΑΤΑΣΤΑΣΗ ΜΕΤΕΤΡΗΣΕΩΝ ΚΑΙ ΕΓΚΑΤΑΣΤΑΣΗ ΕΚΦΡΑΞΕΩΝ ΚΑΤΑ ΤΗΝ ΕΓΚΑΤΑΣΤΑΣΗ.
 4. ΕΓΚΑΤΑΣΤΑΣΗ ΑΣΦΑΛΕΙΑΣ ΕΡΓΑΤΩΝ ΚΑΙ ΕΚΚΑΤΑΣΤΑΣΗ ΣΤΡΩΜΑΤΟΣ ΚΑΙ ΕΓΚΑΤΑΣΤΑΣΗ ΕΚΦΡΑΞΕΩΝ ΚΑΤΑ ΤΗΝ ΕΓΚΑΤΑΣΤΑΣΗ.

ΥΠΟΜΗΝΙΑ ΛΕΥΚΩΝ ΠΕΡΑΤΩΝ

ΑΝΑΒΕΒΕΣΤΙΜΟΣ ΚΑΙ ΑΠΛΟΣ
 ΑΝΑΒΕΒΕΣΤΙΜΟΣ ΚΑΙ ΠΡΟΒΟΛΑΣ
 ΑΝΑΒΕΒΕΣΤΙΜΟΣ ΚΑΙ ΣΦΙΤΤΩΣ
 ΑΝΑΒΕΒΕΣΤΙΜΟΣ ΚΑΙ ΑΥΤΟΚΟΛΩΣ
 ΑΝΑΒΕΒΕΣΤΙΜΟΣ ΚΑΙ ΠΡΟΒΟΛΑΣ
 ΑΝΑΒΕΒΕΣΤΙΜΟΣ ΚΑΙ ΣΦΙΤΤΩΣ

ΥΠΟΜΗΝΙΑ Σ' ΨΗΒΩΔΕΣ ΗΛΕΚΤΡΙΚΩΝ ΠΛΑΚΩΝ

ΚΑΤΑΡΤΙΣΤΕΣ ΚΑΙ ΕΓΚΑΤΑΣΤΑΣΕΙΣ	ΚΑΤΑΡΤΙΣΤΕΣ ΚΑΙ ΕΓΚΑΤΑΣΤΑΣΕΙΣ	ΚΑΤΑΡΤΙΣΤΕΣ ΚΑΙ ΕΓΚΑΤΑΣΤΑΣΕΙΣ
ΕΓΚΑΤΑΣΤΑΣΗ ΣΤΡΩΜΑΤΟΣ ΚΑΙ ΕΓΚΑΤΑΣΤΑΣΗ ΕΚΦΡΑΞΕΩΝ ΚΑΤΑ ΤΗΝ ΕΓΚΑΤΑΣΤΑΣΗ	ΕΓΚΑΤΑΣΤΑΣΗ ΣΤΡΩΜΑΤΟΣ ΚΑΙ ΕΓΚΑΤΑΣΤΑΣΗ ΕΚΦΡΑΞΕΩΝ ΚΑΤΑ ΤΗΝ ΕΓΚΑΤΑΣΤΑΣΗ	ΕΓΚΑΤΑΣΤΑΣΗ ΣΤΡΩΜΑΤΟΣ ΚΑΙ ΕΓΚΑΤΑΣΤΑΣΗ ΕΚΦΡΑΞΕΩΝ ΚΑΤΑ ΤΗΝ ΕΓΚΑΤΑΣΤΑΣΗ

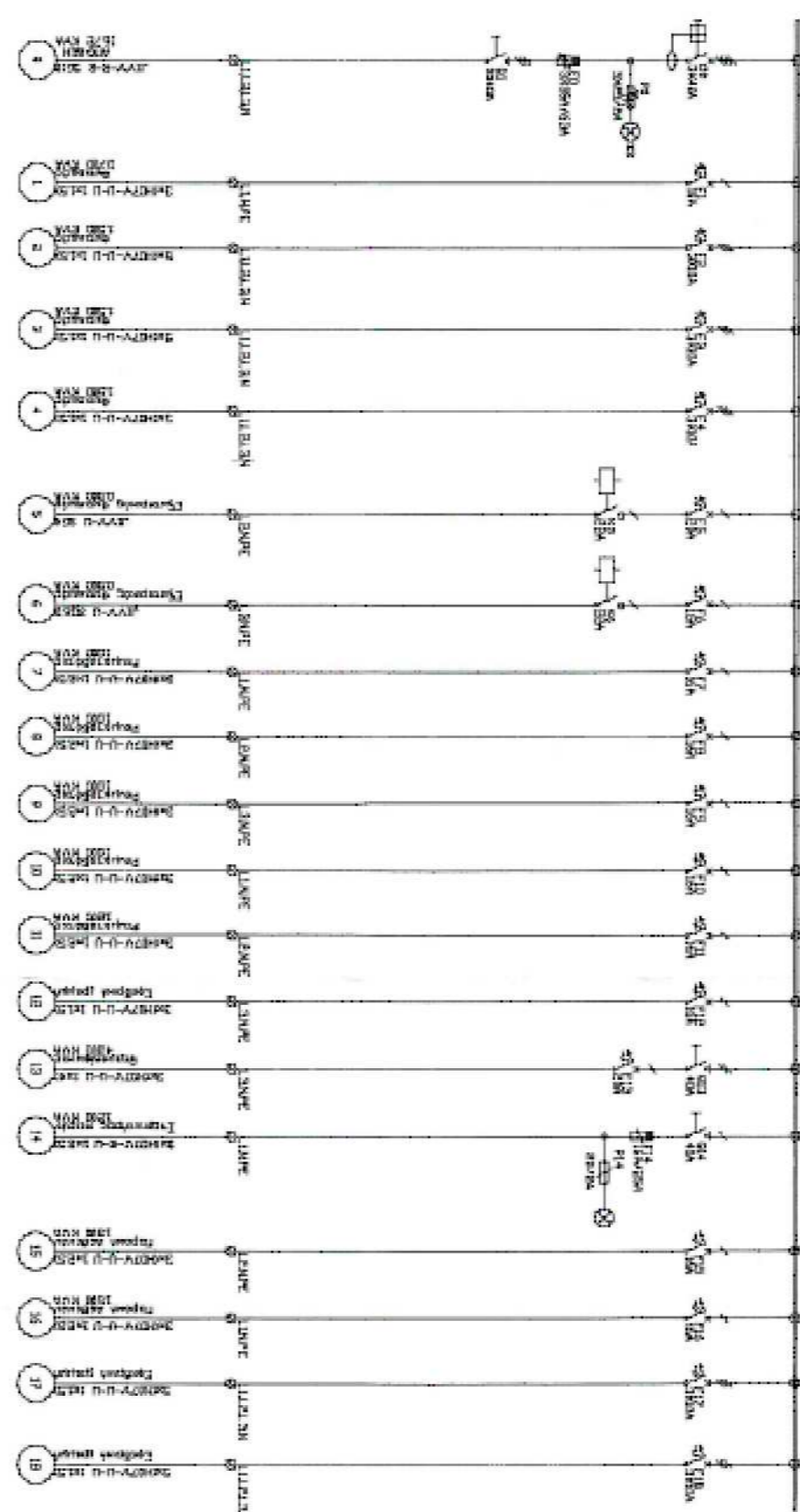

ΕΜΗΝΙΚΗ ΔΗΜΟΚΡΑΤΙΑ
 ΠΕΡΙΦΕΡΕΙΑ ΗΠΕΙΡΟΥ
 ΝΟΜΟΣ ΑΡΤΑΣ
 ΔΗΜΟΣ ΚΕΝΤΡΙΚΩΝ ΤΣΟΥΜΕΡΚΩΝ
 ΤΜΗΜΑ ΤΕΧΝΙΚΩΝ ΥΠΗΡΕΣΙΩΝ

ΚΥΡΙΟΣ
 ΟΙΚΙΣΜΟΣ ΒΟΥΡΓΑΡΕΛΩΝ - Α.Ε. ΑΓΑΜΑΝΙΑΣ

ΩΣΤΙΝ
 ΑΙΤΙΟΤΗΤΙΚΗ & ΑΡΘΗΤΙΚΗ ΑΝΑΘΑΩΜΙΣΗ
 ΣΥΜΜΕΜΕΧΕΣ ΕΚΔΑΡΜΕΥΣΕΙΣ ΒΟΥΡΓΑΡΕΛΩΝ

ΜΕΤΕΤΡ. ΕΦΑΡΜΟΓΗΣ

ΙΣΧΥΡΑ ΡΕΥΜΑΤΑ (ΠΡΟΤΑΣΗ)

ΑΡΙΘΜΟΣ ΣΧΕΔΙΟΥ

Ip-1

ΧΡΟΝΟΣ ΜΕΤΕΤΡ. 2020 ΚΙΛΜΑΚΑ 1:100

ΒΟΥΡΓΑΡΕΛΑ 2020
 Ο ΔΙΝΥΤΑΣ

ΒΟΥΡΓΑΡΕΛΑ 2020
 Ο ΠΡΟΞΕΝΑΝΟΣ

ΙΩΑΝΝΗΣ ΑΡΤΕΜΙΣ
 ΠΟΛΙΤΙΚΟΣ ΜΗΧΑΝΙΚΟΣ Π.Ε.

ΙΩΑΝΝΗΣ ΜΑΡΙΝΗΣ
 ΗΛΕΚΤΡΟΛΟΓΟΣ ΜΗΧΑΝΙΚΟΣ Τ.Ε.

21PROC008691567 2021-05-31

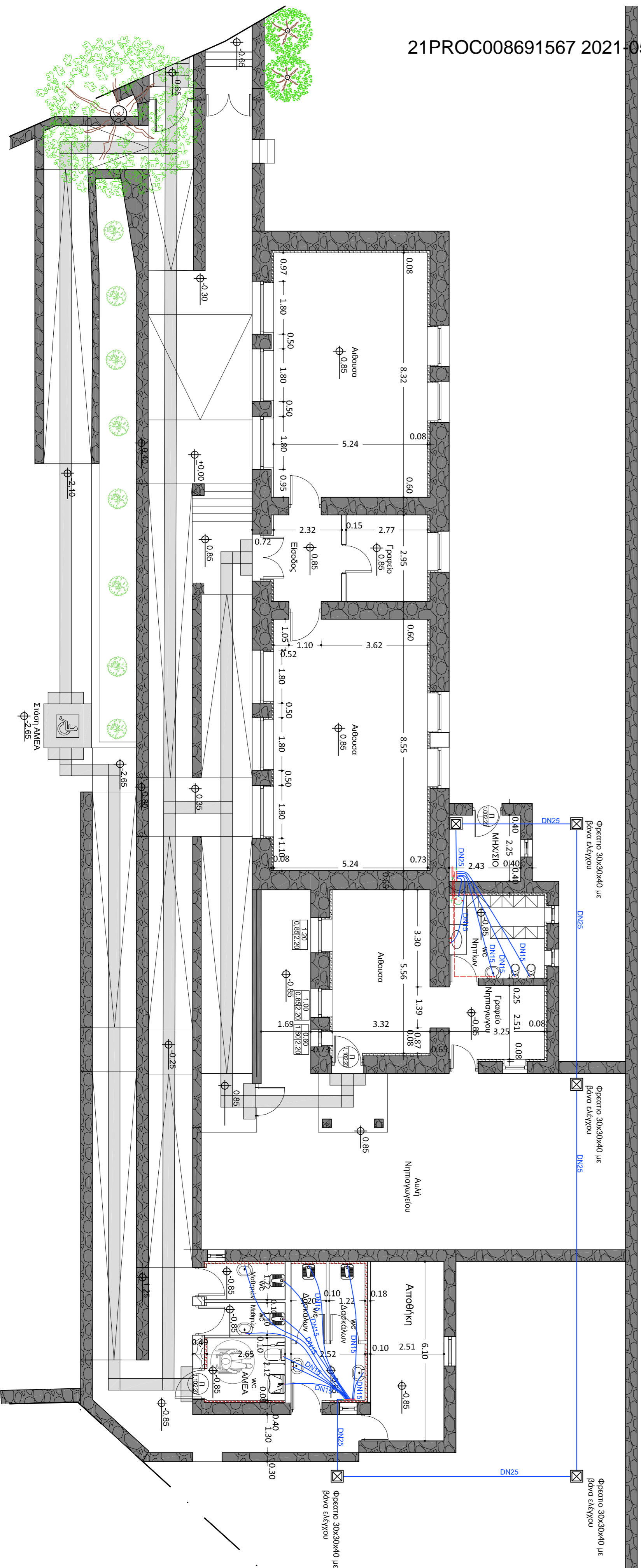

ΔΙΑΜΕΤΡΟΣ (φ mm)	ΕΣΤΕΤΙΜΟΤΗΤΑΣ	ΥΠΟΛΟΓΙΣΤΩΣ	ΕΣΤΕΤΙΜΟΤΗΤΑΣ
DN15	φ 16	2.0	19.0
DN20	φ 20	2.8	18.0

Τύπος Επισκευαστικού υλικού: ΕΒΩΛΕΣ ΕΙΣ ΕΠΙΦΑΝΕΙΑΣ - 1.500 (200x100x20) mm ²		Μη Ανάμεικτο επί ελαστικού σκελετού	
Μη Ανάμεικτο επί ελαστικού σκελετού		Αδιάβροχο υλικό	
Επί επιφανείας υστεροκατασκευασμένων		Χρώμα: Ελευθερό	
Πλάτος: 13 mm		Αντικατάσταση: 15 mm	

ΔΙΑΜΕΤΡΟΣ ΚΑΤΑ ΔΙΑΜΕΤΡΟΝ	ΔΙΑΜΕΤΡΟΣ ΑΝΤΙΤΟΙΧΗ ΔΙΑΤΟΜΗ
10	φ 12x1
12	φ 15x1
15	φ 18x1
20	φ 22x1
25	φ 28x1,5
32	φ 35x1,5
40	φ 42x1,5
50	φ 50x2

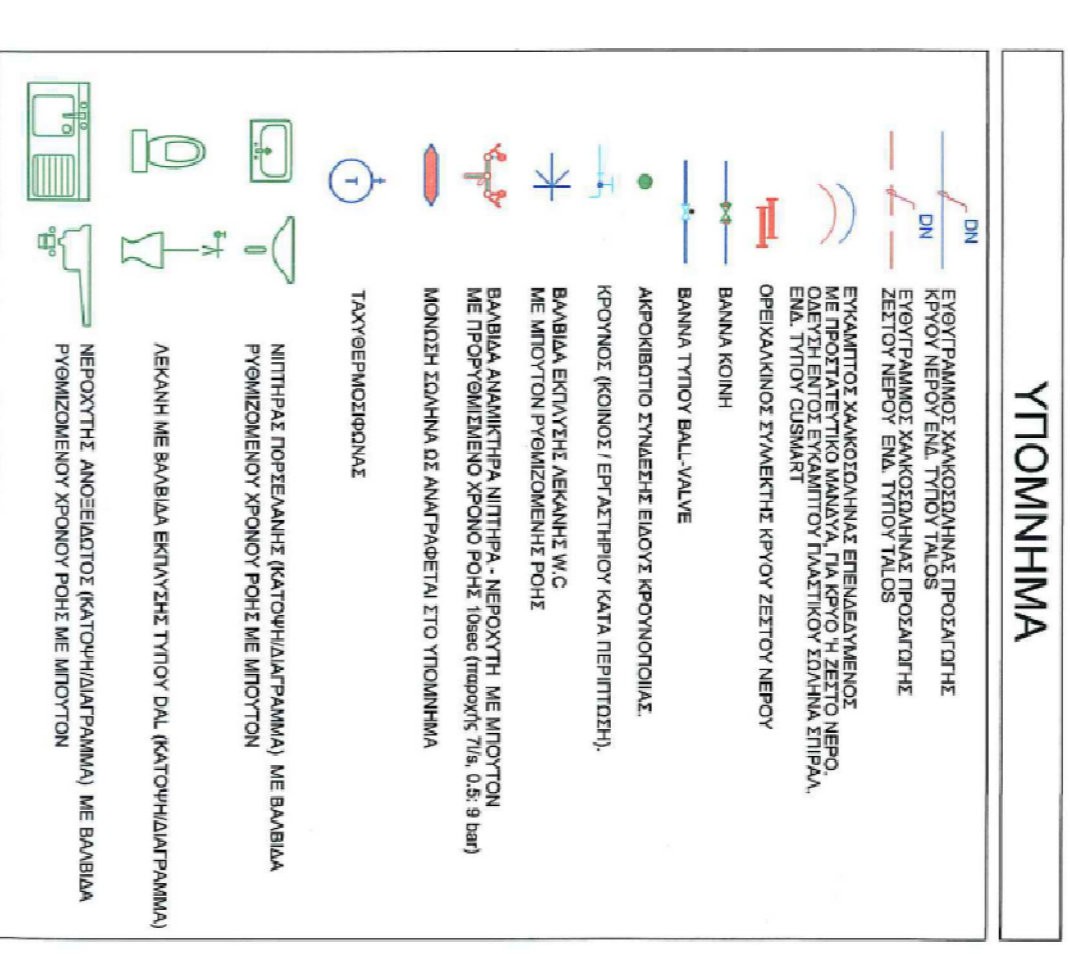

ΕΛΛΗΝΙΚΗ ΔΗΜΟΚΡΑΤΙΑ
ΠΕΡΙΦΕΡΕΙΑ ΗΠΕΙΡΟΥ
ΝΟΜΟΣ ΑΡΤΑΣ
ΔΗΜΟΣ ΚΕΝΤΡΙΚΩΝ ΤΣΟΜΕΡΙΚΩΝ
ΤΜΗΜΑ ΤΕΧΝΙΚΩΝ ΥΠΗΡΕΣΙΩΝ

ΚΥΡΙΟΣ ΟΙΚΙΣΜΟΣ ΒΟΥΡΓΑΡΕΙΩΝ - Α.Ε. ΑΓΑΜΑΝΙΑΣ	ΔΗΜΟΣ ΚΕΝΤΡΙΚΩΝ ΤΣΟΜΕΡΙΚΩΝ
ΟΛΕΗ	ΑΙΤΙΟΤΗΤΙΚΗ & ΑΙΣΘΗΤΙΚΗ ΑΝΑΘΑΩΜΙΣΗ ΣΥΜΚΙΝΟΥ ΕΚΚΑΤΑΛΕΙΞΕΩΝ ΠΡΟΤΙΒΩΜΙΑΣ ΕΚΤΑΜΕΥΣΗΣ ΒΟΥΡΓΑΡΕΙΩΝ
ΕΡΓΟ	ΜΕΤΗΤΗ ΕΦΑΡΜΟΓΗΣ

ΧΡΟΝΟΣ ΜΕΤΗΤΗΣ 2020

ΚΙΛΩΜΑΚΑ 1:100

ΥΔΡΕΥΣΗ (ΠΡΟΤΑΣΗ)	ΥΔΡΗΡ-1
-----------------------------	----------------

ΒΟΥΡΓΑΡΕΙΑ - 2020
Ο ΣΥΝΤΑΞΑΣ

ΙΩΑΝΝΗΣ ΑΓΓΕΛΗΣ
ΠΟΛΙΤΙΚΟΣ ΜΗΧΑΝΙΚΟΣ ΠΕ

ΒΟΥΡΓΑΡΕΙΑ - 2020
ΕΡΩΤΗΜΕΝΟΣ

ΙΩΑΝΝΗΣ ΜΑΡΙΝΗΣ
ΗΛΕΚΤΡΟΛΟΓΟΣ ΜΗΧΑΝΙΚΟΣ ΤΕ