

ΕΛΛΗΝΙΚΗ ΔΗΜΟΚΡΑΤΙΑ
Π.Ε ΑΡΤΑΣ
ΔΗΜΟΣ ΚΕΝΤΡΙΚΩΝ ΤΖΟΥΜΕΡΚΩΝ
ΑΥΤΟΤΕΛΕΣ ΤΜΗΜΑ ΤΕΧΝΙΚΩΝ
ΥΠΗΡΕΣΙΩΝ

ΑΡΙΘ. ΜΕΛΕΤΗΣ

11/2020

Μ Ε Λ Ε Τ Η

«ΒΕΛΤΙΩΣΗ ΔΙΚΤΥΟΥ
ΥΔΡΕΥΣΗΣ Τ.Κ.
ΠΑΛΑΙΟΚΑΤΟΥΝΟΥ»

ΠΡΟΫΠΟΛΟΓΙΣΜΟΣ	85.000,00 €
----------------	-------------

ΕΛΛΗΝΙΚΗ ΔΗΜΟΚΡΑΤΙΑ
Π.Ε. ΑΡΤΑΣ
ΔΗΜΟΣ ΚΕΝΤΡΙΚΩΝ ΤΖΟΥΜΕΡΚΩΝ
ΑΥΤΟΤΕΛΕΣ ΤΜΗΜΑ ΤΕΧΝΙΚΩΝ
ΥΠΗΡΕΣΙΩΝ

ΕΡΓΟ : "ΒΕΛΤΙΩΣΗ ΔΙΚΤΥΟΥ
ΥΔΡΕΥΣΗΣ ΤΚ
ΠΑΛΑΙΟΚΑΤΟΥΝΟΥ"

Δ.Ε. ΑΘΑΜΑΝΙΑΣ
ΠΡΟΫΠΟΛΟΓΙΣΜΟΣ: 85.000,00 €

ΤΕΧΝΙΚΗ ΠΕΡΙΓΡΑΦΗ

Το έργο αφορά την κατασκευή νέου αγωγού ύδρευσης για τον εμπλουτισμό του εσωτερικού δικτύου ύδρευσης της ΤΚ Παλαιοκατούνου. Θα κατασκευασθεί υδρομάστευση στη θέση Παλιόμυλος (Χ=254628 Υ=4361.841 Η=825,00m) και με αγωγό PE90 - 10at θα μεταφερθεί το νερό στην υπάρχουσα δεξαμενή στη θέση Αμπέλια (Χ=254625 Υ=4359.619 Η=508,00m). Ένα τμήμα του αγωγού από την υδρομάστευση και σε μήκος συνεχόμενο 960,00m θα τοποθετηθεί εξωτερικά επειδή η περιοχή είναι δύσβατη. Ο αγωγός αυτός θα είναι κατάλληλων προδιαγραφών (προστασία από ηλιακή ακτινοβολία και από εξωτερικές καιρικές συνθήκες) ως εξωτερικός αγωγός και θα προσδένεται κάθε 15,00m τουλάχιστον σε σιδερένιους πασσάλους still μήκους 1,00m έκαστος. Οι πάσσαλοι θα μπηγονται κατά το ήμισυ στο έδαφος.

Στο τέλος του εξωτερικού αγωγού των 960,00m, θα κατασκευασθεί φρεάτιο διακοπής πίεσεως (Σχέδιο Φ3). Όπως επίσης και σε απόσταση 103,00m από την υδρομάστευση, στην κορυφή του καταρράκτη του ρέματος (Σχέδιο Φ2). Στη θέση μεταξύ των διατομών 12 και 13 της οριζοντιογραφίας θα κατασκευασθεί φρεάτιο εκκενώσεως δικτύου (Σχέδιο Φ4). Στο φρεάτιο αυτό θα υπάρχει δυνατότητα σύνδεσης του νέου αγωγού με το υπάρχον εσωτερικό δίκτυο.

Μετά τη διέλευση του αγωγού στο ρέμα "Γιαννίτσι" σε μήκος 177,00m, οι εκσκαφές για την τοποθέτηση του αγωγού θα γίνουν δια χειρός, όπως και σε τμήμα 77,00m πριν τη δεξαμενή προκειμένου ο αγωγός να μην υπέρκειται της πιεζομετρικής γραμμής.

Η υδρομάστευση και τα φρεάτια απεικονίζονται στα σχέδια (Φ1-Φ2-Φ3 και Φ4).

Από το πρώτο φρεάτιο διακοπής πίεσεως που βρίσκεται πλησίον της υδρομάστευσης (Φ2) θα τοποθετηθεί αγωγός PE32 - 25at μήκους 1.450,00 m, εξωτερικός για την υδροδότηση του οικισμού "Γιαννίτσι".

Ο αγωγός PE32 θα έχει όδευση από το φρεάτιο 2 έως το φρεάτιο 3 παράλληλα με τον αγωγό PE90 και από το φρεάτιο 3 θα οδεύσει εξωτερικά μέχρι τον οικισμό "Γιαννίτσι".

Ο προϋπολογισμός του έργου ανέρχεται στο ποσό των **85.000,00 €** και η χρηματοδότηση του θα εξασφαλισθεί από πόρους του Προγράμματος Φιλόδημος II του Υπουργείου Εσωτερικών.

Βουργαρέλι 31/03/2020

Ο Συντάκτης

ΙΩΑΝΝΗΣ ΑΓΓΕΛΗΣ
ΠΟΛΙΤΙΚΟΣ ΜΗΧΑΝΙΚΟΣ Π.Ε.

Βουργαρέλι 31/03/2020
Θεωρήθηκε
Ο Προϊστάμενος

ΙΩΑΝΝΗΣ ΜΑΥΡΙΚΗΣ
ΗΛΕΚΤΡΟΛΟΓΟΣ ΜΗΧΑΝΙΚΟΣ Τ.Ε.

ΑΝΑΛΥΤΙΚΗ ΠΡΟΜΕΤΡΗΣΗ

ΟΜΑΔΑ Α: ΧΩΜΑΤΟΥΡΓΙΚΕΣ ΕΡΓΑΣΙΕΣ

1	<u>3.10.01.01</u>	<u>Εκσκαφή ορυγμάτων υπογείων δικτύων σε έδαφος γαιώδες ή ημιβραχώδες Με πλάτος πυθμένα έως 3,00 m, με την πλευρική απόθεση των προϊόντων εκσκαφής Για βάθος ορύγματος έως 4,00 m</u>
---	-------------------	---

Εκσκαφή με μηχανικά μέσα: $L=1.831,00-23,00-117,00-77,00= 1.614,00$

	<u>ΜΗΚΟΣ</u>	<u>ΠΛΑΤΟΣ</u>	<u>ΥΨΟΣ</u>	
	1.614,00	0,40	0,80	516,48 m ³
Εκσκαφή φρεατίου 3:	1,50	3,00	0,50	2,25 m ³
Εκσκαφή φρεατίου 4:	1,50	3,00	1,50	6,75 m ³
ΣΥΝΟΛΟ				525,48 m³
ΓΙΑ ΤΟΝ ΠΡΟΫΠΟΛΟΓΙΣΜΟ				526,00 m³

2	<u>N.T.1</u>	<u>Κοπή δένδρων - διάνοιξη μονοπατιού</u>	1 τεμ.
---	--------------	---	--------

Διάνοιξη μονοπατιού:	1 τεμ.
ΣΥΝΟΛΟ	1 τεμ.
ΓΙΑ ΤΟΝ ΠΡΟΫΠΟΛΟΓΙΣΜΟ	1 τεμ.

3	<u>20.04.01</u>	<u>Εκσκαφή θεμελίων και τάφρων χωρίς τη χρήση μηχανικών μέσων σε εδάφη γαιώδη-ημιβραχώδη</u>
---	-----------------	--

Εκσκαφή για PE 90 10 at δια χειρός: $L= 117,00 + 77,00 = 194,00$

	<u>ΜΗΚΟΣ</u>	<u>ΠΛΑΤΟΣ</u>	<u>ΥΨΟΣ</u>	
	194,00	0,40	0,80	62,08 m ³
ΣΥΝΟΛΟ				62,08 m³
ΓΙΑ ΤΟΝ ΠΡΟΫΠΟΛΟΓΙΣΜΟ				63,00 m³

4	<u>5.03</u>	<u>Επίχώσεις ορυγμάτων με προϊόντα εκσκαφών χωρίς ιδιαίτερες απαιτήσεις συμπύκνωσης</u>
---	-------------	---

	<u>ΜΗΚΟΣ</u>	<u>ΠΛΑΤΟΣ</u>	<u>ΥΨΟΣ</u>	
Επίχωση για 1.614,00 m με μηχανικά μέσα:	1.614,00	0,40	0,50	322,80 m ³
ΣΥΝΟΛΟ				322,80 m³
ΓΙΑ ΤΟΝ ΠΡΟΫΠΟΛΟΓΙΣΜΟ				323,00 m³

5	<u>5.04</u>	<u>Επίχώσεις ορυγμάτων υπογείων δικτύων με προϊόντα εκσκαφών, με ιδιαίτερες απαιτήσεις συμπύκνωσης</u>
---	-------------	--

	<u>ΜΗΚΟΣ</u>	<u>ΠΛΑΤΟΣ</u>	<u>ΥΨΟΣ</u>	
Επίχωση για 194,00 m δια χειρός:	194,00	0,40	0,50	38,80 m ³
ΣΥΝΟΛΟ				38,80 m³
ΓΙΑ ΤΟΝ ΠΡΟΫΠΟΛΟΓΙΣΜΟ				39,00 m³

6	<u>5.05.01</u>	<u>Επίχώσεις ορυγμάτων υπογείων δικτύων με διαβαθμισμένο θραυστό αμμοχάλικο λατομείου (άμμος) Για συνολικό πάχος επίχωσης έως 50 cm</u>
---	----------------	---

Εγκιβωτισμός για 194,00 m δια χειρός:	$194,00 * (0,40 * 0,30 - \pi * (0,09/2)^2)$	22,05 m ³
ΣΥΝΟΛΟ		22,05 m³
ΓΙΑ ΤΟΝ ΠΡΟΫΠΟΛΟΓΙΣΜΟ		23,00 m³

7	5.07	<u>Στρώσεις έδρασης και εγκιβωτισμός σωλήνων με άμμο προελεύσεως λατομείου</u>	
Εγκιβωτισμός για			
1.614,00 m μηχ. μέσα:		$1.614,00 * (0,40 * 0,30 - \pi * (0,09/2)^2)$	183,42 m ³
		ΣΥΝΟΛΟ	183,42 m³
		ΓΙΑ ΤΟΝ ΠΡΟΫΠΟΛΟΓΙΣΜΟ	184,00 m³

ΟΜΑΔΑ Β: ΤΕΧΝΙΚΑ ΕΡΓΑ

8	9.01	<u>Ξυλότυποι ή σιδηρότυποι επιπέδων επιφανειών</u>	
Ξυλότυπος φρεάτιο 3:		Εξωτ.= $1,90*1,70+2,50*1,90*2+0,35*1,90*2+$ $+ 1,10*1,00+1,20*1,05*2+1,00*1,05$	=18,73m ²
		Εσωτ.= $2,00*1,75*2+1,20*1,75*2+2,00*1,20+$ $+ (1,00+1,00+0,60)*0,80$	= 15,68m ²
		ΣΕφρεατίου3	= 34,41m ²
			34,41 m ²
Ξυλότυπος φρεάτιο 4:		Εξωτ.= $(2,50*2+1,70*2)*1,70$	=14,28m ²
		Εσωτ.= $(2,10*2+1,30*2)*1,55+2,10*1,30$	=13,27m ²
		ΣΕφρεατίου4	= 27,55m ²
			27,55 m ²
Ξυλότυπος στον εγκιβωτισμό αγωγού εντός του ρέμματος:			
		E= $2*0,60*23,00$	=27,60m ²
		ΣΥΝΟΛΟ	89,56 m²
		ΓΙΑ ΤΟΝ ΠΡΟΫΠΟΛΟΓΙΣΜΟ	90,00 m²

9	9.10.04	<u>Παραγωγή, μεταφορά, διάστρωση, συμπύκνωση και συντήρηση σκυροδέματος Για κατασκευές από σκυρόδεμα κατηγορίας C16/20</u>	
Μπετόν καθαριότητας:			1,36 m ³
		ΣΥΝΟΛΟ	1,36 m³
		ΓΙΑ ΤΟΝ ΠΡΟΫΠΟΛΟΓΙΣΜΟ	2,00 m³

10	9.10.05	<u>Παραγωγή, μεταφορά, διάστρωση, συμπύκνωση και συντήρηση σκυροδέματος Για κατασκευές από σκυρόδεμα κατηγορίας C20/25</u>	
Φρεάτιο 3:			4,44 m ³
Φρεάτιο 4:			3,79 m ³
Διέλευση αγωγού εντός ρέμματος:			8,28 m ³
		ΣΥΝΟΛΟ	16,51 m³
		ΓΙΑ ΤΟΝ ΠΡΟΫΠΟΛΟΓΙΣΜΟ	17,00 m³

11	N.T.2	<u>Κατασκευή φρεατίου υδρομάστευσης</u>	
Φρεάτιο υδρομ/σης φρεάτιο 1- Σχέδιο Φ1):			1,00 τεμ.
		ΣΥΝΟΛΟ	1,00 τεμ.
		ΓΙΑ ΤΟΝ ΠΡΟΫΠΟΛΟΓΙΣΜΟ	1,00 τεμ.

12	N.T.3	<u>Κατασκευή φρεατίου διακοπής πίεσεως πλησίον υδρομάστευσης</u>	
Φρεάτιο διακοπής πίεσεως πλησίον υδρομάστευσης:			1,00 τεμ.
		ΣΥΝΟΛΟ	1,00 τεμ.
		ΓΙΑ ΤΟΝ ΠΡΟΫΠΟΛΟΓΙΣΜΟ	1,00 τεμ.

13	B-30.2	<u>Χάλυβας οπλισμού σκυροδέματος B500C εκτός υπογείων έργων</u>	
Φρεάτιο 3:			404,00 kg
Φρεάτιο 4:			341,00 kg
Διέλευση αγωγού εντός ρέμματος:			350,00 kg
		ΣΥΝΟΛΟ	1.095,00 kg
		ΓΙΑ ΤΟΝ ΠΡΟΫΠΟΛΟΓΙΣΜΟ	1.095,00 kg

ΟΜΑΔΑ Γ: ΣΩΛΗΝΩΣΕΙΣ - ΔΙΚΤΥΑ - ΜΕΤΑΛΛΙΚΑ ΣΤΟΙΧΕΙΑ

14	11.01.01	<u>Καλύμματα φρεατίων Καλύμματα από φαιό χυτοσίδηρο (gray iron)</u>	
Μεταλλικά καλύμματα:	(0,60 * 0,60 * 0,005) m ³ * 7.800,00 kg/m ³ * 2τεμ.		28,08 kg
	(0,70 * 1,05 * 0,005) m ³ * 7.800,00 kg/m ³ * 1τεμ.		28,67 kg
Μεταλλικές γωνιές:	0,05*0,05*0,005 m για L=8,30 m		30,75 kg
Πάσσαλοι αγκύρωσης:	Φ16mm stIII, μήκος τεμ. 1,00 m, 50 τεμ. * 1,57 kg/τεμ.		78,50 kg
ΣΥΝΟΛΟ			166,00 kg
ΓΙΑ ΤΟΝ ΠΡΟΫΠΟΛΟΓΙΣΜΟ			166,00 kg
15	12.14.01.06	<u>Σωληνώσεις πίεσεως από σωλήνες πολυαιθυλενίου (PE) με συμπαγές τοίχωμα κατά ΕΛΟΤ EN 12201-2 Σωληνώσεις πίεσεως από σωλήνες πολυαιθυλενίου PE 100 (με ελάχιστη απαιτούμενη αντοχή MRS10 = 10 MPa), με συμπαγές τοίχωμα, κατά EN 12201-2 Ονομ. διαμέτρου DN 90 mm / PN 10 atm</u>	
Αγωγός PE90 - 10atm:	L = 1.614,00 + 194,00 + 23,00		1.831,00 m
ΣΥΝΟΛΟ			1.831,00 m
ΓΙΑ ΤΟΝ ΠΡΟΫΠΟΛΟΓΙΣΜΟ			1.831,00 m
16	N.T.4	<u>Σωληνώσεις πίεσεως από σωλήνες πολυαιθυλενίου (PE) με συμπαγές τοίχωμα κατά ΕΛΟΤ EN 12201-2 Σωληνώσεις πίεσεως από σωλήνες πολυαιθυλενίου PE 100 (με ελάχιστη απαιτούμενη αντοχή MRS10 = 10 MPa), με συμπαγές τοίχωμα, κατά EN 12201-2 Ονομ. διαμέτρου DN 90 mm / PN 10 atm</u>	
Εξωτερικός αγωγός PE 90mm 10atm:			960,00 m
ΣΥΝΟΛΟ			960,00 m
ΓΙΑ ΤΟΝ ΠΡΟΫΠΟΛΟΓΙΣΜΟ			960,00 m
17	12.14.01.81	<u>Σωληνώσεις πίεσεως από σωλήνες πολυαιθυλενίου (PE) με συμπαγές τοίχωμα κατά ΕΛΟΤ EN 12201-2 Σωληνώσεις πίεσεως από σωλήνες πολυαιθυλενίου PE 100 (με ελάχιστη απαιτούμενη αντοχή MRS10 = 10 MPa), με συμπαγές τοίχωμα, κατά EN 12201-2 Ονομ. Διαμέτρου DN 32 mm / PN 25 atm</u>	
Αγωγός Φ32 - 25atm PE:			1.450,00 m
ΣΥΝΟΛΟ			1.450,00 m
ΓΙΑ ΤΟΝ ΠΡΟΫΠΟΛΟΓΙΣΜΟ			1.450,00 m
18	12.17.01	<u>Ειδικά τεμάχια σωληνώσεων από ελατό χυτοσίδηρο σφαιροειδούς γραφίτη (ductile iron) Καμπύλες, ταυ, συστολές, πώματα κλπ, όλων των τύπων, μεγεθών, κλάσεων πίεσης λειτουργίας, κατά ΕΛΟΤ EN 545 και ΕΛΟΤ EN 598</u>	
Ειδικά τεμάχια:			300,00 kg
ΣΥΝΟΛΟ			300,00 kg
ΓΙΑ ΤΟΝ ΠΡΟΫΠΟΛΟΓΙΣΜΟ			300,00 kg
19	13.03.03.02	<u>Δικλίδες χυτοσιδηρές συρταρωτές Με ωτίδες, ονομαστικής πίεσης 16 atm Ονομαστικής διαμέτρου DN 80 mm</u>	
Βάνες Φ90 :			4 τεμ.
ΣΥΝΟΛΟ			4 τεμ.
ΓΙΑ ΤΟΝ ΠΡΟΫΠΟΛΟΓΙΣΜΟ			4 τεμ.
20	N.T.5	<u>Μετρητές παροχής μηχανικού τύπου Μετρητές παροχής 16 at για σωλήνα δικτύου Φ90</u>	
Μετρητής παροχής Φ90:			1 τεμ.
ΣΥΝΟΛΟ			1 τεμ.
ΓΙΑ ΤΟΝ ΠΡΟΫΠΟΛΟΓΙΣΜΟ			1 τεμ.

ΒΟΥΡΓΑΡΕΛΙ 31/03/2020
Ο ΣΥΝΤΑΞΑΣ

ΙΩΑΝΝΗΣ ΑΓΓΕΛΗΣ
ΠΟΛΙΤΙΚΟΣ ΜΗΧΑΝΙΚΟΣ ΠΕ



ΒΟΥΡΓΑΡΕΛΙ 31/03/2020
ΘΕΩΡΗΘΗΚΕ
Ο ΠΡΟΪΣΤΑΜΕΝΟΣ

ΙΩΑΝΝΗΣ ΜΑΥΡΙΚΗΣ
ΗΛΕΚΤΡΟΛΟΓΟΣ ΜΗΧΑΝΙΚΟΣ ΤΕ

α/α	α/α Τιμολογ.	Είδος εργασίας	Άρθρο Αναθεώρησης	Μο-νάδα	Ποσότητα	Τιμή Μονάδας	Δαπάνη	
							Μερική	Ολική
ΟΜΑΔΑ Α: ΧΩΜΑΤΟΥΡΓΙΚΕΣ ΕΡΓΑΣΙΕΣ								
1	3.10.01.01	Εκσκαφή ορυγμάτων υπογείων δικτύων σε έδαφος γαιώδες ή ημιβραχώδες Με πλάτος πυθμένα έως 3,00 m, με την πλευρική απόθεση των προϊόντων εκσκαφής Για βάθος ορύγματος έως 4,00 m	ΥΔΡ 6081.1		m3	526,00	6,70	3.524,20
2	N.T.1	Κοπή δένδρων - διάνοιξη μονοπατιού	ΠΡΣ 5354		τεμ.	1,00	1.500,00	1.500,00
3	20.04.01	Εκσκαφή θεμελίων και τάφρων χωρίς τη χρήση μηχανικών μέσων σε εδάφη γαιώδη-ημιβραχώδη	ΟΙΚ-2122		m3	63,00	20,25	1.275,75
4	5.03	Επιχώσεις ορυγμάτων με προϊόντα εκσκαφών χωρίς ιδιαίτερες απαιτήσεις συμπίκνωσης	ΥΔΡ 6066		m3	323,00	0,41	132,43
5	5.04	Επιχώσεις ορυγμάτων υπογείων δικτύων με προϊόντα εκσκαφών, με ιδιαίτερες απαιτήσεις συμπίκνωσης	ΥΔΡ 6067		m3	39,00	1,55	60,45
6	5.05.01	Επιχώσεις ορυγμάτων υπογείων δικτύων με διαβαθμισμένο θραυστό αμμοχάλικο λατομείου (άμμος) Για συνολικό πάχος επίχωσης έως 50 cm	ΥΔΡ 6068		m3	23,00	12,40	285,20
7	5.07	Στρώσεις έδρασης και εγκιβωτισμός σωλήνων με άμμο προελεύσεως λατομείου	ΥΔΡ 6069		m3	184,00	22,70	4.176,80
ΣΥΝΟΛΟ ΟΜΑΔΑΣ Α							10.954,83	10.954,83
ΟΜΑΔΑ Β: ΤΕΧΝΙΚΑ ΕΡΓΑ								
8	9.01	Ξυλότυποι ή σιδηρότυποι επιπέδων επιφανειών	ΥΔΡ 6301		m2	90,00	8,20	738,00
9	9.10.04	Παραγωγή, μεταφορά, διάστρωση, συμπίκνωση και συντήρηση σκυροδέματος Για κατασκευές από σκυρόδεμα κατηγορίας C16/20	ΥΔΡ 6327		m3	2,00	82,00	164,00
10	9.10.05	Παραγωγή, μεταφορά, διάστρωση, συμπίκνωση και συντήρηση σκυροδέματος Για κατασκευές από σκυρόδεμα κατηγορίας C20/25	ΥΔΡ 6329		m3	17,00	88,00	1.496,00
11	N.T.2	Κατασκευή φρεατίου υδρομάστευσης	ΥΔΡ 6329		τεμ.	1,00	4.000,00	4.000,00
12	N.T.3	Κατασκευή φρεατίου διακοπής πίεσης πλησίον υδρομάστευσης	ΥΔΡ 6329		τεμ.	1,00	2.000,00	2.000,00
13	B-30.2	Χάλυβας οπλισμού σκυροδέματος B500C εκτός υπογείων έργων	ΟΔΟ-2612		kg	1.095,00	1,15	1.259,25
ΣΥΝΟΛΟ ΟΜΑΔΑΣ Β							9.657,25	9.657,25

α/α	α/α Τιμολογ.	Είδος εργασίας	Άρθρο Αναθεώρησης	Μο-νάδα	Ποσότητα	Τιμή Μονάδας	Δαπάνη	
							Μερική	Ολική
ΟΜΑΔΑ Γ: ΣΩΛΗΝΩΣΕΙΣ - ΔΙΚΤΥΑ - ΜΕΤΑΛΛΙΚΑ ΣΤΟΙΧΕΙΑ								
14	11.01.01	Καλύμματα φρεατίων Καλύμματα από φαιό χυτοσίδηρο (gray iron)	ΥΔΡ 6752	kg	166,00	1,85	307,10	
15	12.14.01.06	Σωληνώσεις πίεσεως από σωλήνες πολυαιθυλενίου (PE) με συμπαγές τοίχωμα κατά ΕΛΟΤ EN 12201-2 Σωληνώσεις πίεσεως από σωλήνες πολυαιθυλενίου PE 100 (με ελάχιστη απαιτούμενη αντοχή MRS10 = 10 MPa), με συμπαγές τοίχωμα, κατά EN 12201-2 Ονομ. διαμέτρου DN 90 mm / PN 10 atm	ΥΔΡ 6621.1	m	1.831,00	7,60	13.915,60	
16	N.T.4	Σωληνώσεις πίεσεως από σωλήνες πολυαιθυλενίου (PE) με συμπαγές τοίχωμα κατά ΕΛΟΤ EN 12201-2 Σωληνώσεις πίεσεως από σωλήνες πολυαιθυλενίου PE 100 (με ελάχιστη απαιτούμενη αντοχή MRS10 = 10 MPa), με συμπαγές τοίχωμα, κατά EN 12201-2 Ονομ. διαμέτρου DN 90 mm / PN 10 atm	ΥΔΡ 6621.1	m	960,00	8,00	7.680,00	
17	12.14.01.81	Σωληνώσεις πίεσεως από σωλήνες πολυαιθυλενίου (PE) με συμπαγές τοίχωμα κατά ΕΛΟΤ EN 12201-2 Σωληνώσεις πίεσεως από σωλήνες πολυαιθυλενίου PE 100 (με ελάχιστη απαιτούμενη αντοχή MRS10 = 10 MPa), με συμπαγές τοίχωμα, κατά EN 12201-2 Ονομ. Διαμέτρου DN 32 mm / PN 25 atm	ΥΔΡ 6622.1	m	1.450,00	3,60	5.220,00	
18	12.17.01	Ειδικά τεμάχια σωληνώσεων από ελατό χυτοσίδηρο σφαιροειδούς γραφίτη (ductile iron) Καμπύλες, ταυ, συστολές, πώματα κλπ, όλων των τύπων, μεγεθών, κλάσεων πίεσης λειτουργίας, κατά ΕΛΟΤ EN 545 και ΕΛΟΤ EN 598	ΥΔΡ 6623	kg	300,00	2,60	780,00	
19	13.03.03.02	Δικλίδες χυτοσιδηρές συρταρωτές Με ωτίδες, ονομαστικής πίεσης 16 atm Ονομαστικής διαμέτρου DN 80 mm	ΥΔΡ 6651.1	τεμ.	4,00	196,00	784,00	
20	N.T.5	Μετρητές παροχής μηχανικού τύπου Μετρητές παροχής 16 at για σωλήνα δικτύου Φ90	ΥΔΡ 6653.1	τεμ.	1,00	800,00	800,00	
ΣΥΝΟΛΟ ΟΜΑΔΑΣ Γ							29.486,70	29.486,70

Άθροισμα		50.098,78
ΓΕ&ΟΕ	18%	9.017,78
Σύνολο		59.116,56
Απρόβλεπ.	15%	8.867,48
Σύνολο		67.984,04
Αναθεώρηση		564,34
Σύνολο		68.548,38
ΦΠΑ	24%	16.451,61
Σύνολο		85.000,00

ΒΟΥΡΓΑΡΕΛΙ 31/03/2020
Ο ΣΥΝΤΑΞΑΣ

ΙΩΑΝΝΗΣ ΑΓΓΕΛΗΣ
ΠΟΛΙΤΙΚΟΣ ΜΗΧΑΝΙΚΟΣ ΠΕ



ΒΟΥΡΓΑΡΕΛΙ 31/03/2020
ΘΕΩΡΗΘΗΚΕ
Ο ΠΡΟΪΣΤΑΜΕΝΟΣ

ΙΩΑΝΝΗΣ ΜΑΥΡΙΚΗΣ
ΗΛΕΚΤΡΟΛΟΓΟΣ ΜΗΧΑΝΙΚΟΣ ΤΕ

ΠΙΝΑΚΑΣ ΑΝΤΙΣΤΟΙΧΙΣΗΣ ΙΣΧΥΟΝΤΩΝ ΝΕΤ ΚΑΙ ΕΤΕΠ

α/α	Είδος εργασίας	α/α Τιμολογ.	Κωδ. ΕΤΕΠ 'ΕΛΟΤ ΤΠ 1501-' ⁺
ΟΜΑΔΑ Α: ΧΩΜΑΤΟΥΡΓΙΚΕΣ ΕΡΓΑΣΙΕΣ			
1	Εκσκαφή ορυγμάτων υπογείων δικτύων σε έδαφος γαιώδες ή ημιβραχώδες Με πλάτος πυθμένα έως 3,00 m, με την πλευρική απόθεση των προϊόντων εκσκαφής Για βάθος ορύγματος έως 4,00 m	3.10.01.01	08-01-03-01
2	Κοπή δένδρων - διάνοιξη μονοπατιού	N.T.1	---
3	Εκσκαφή θεμελίων και τάφρων χωρίς τη χρήση μηχανικών μέσων σε εδάφη γαιώδη-ημιβραχώδη	20.04.01	02-04-00-00
4	Επιχώσεις ορυγμάτων με προϊόντα εκσκαφών χωρίς ιδιαίτερες απαιτήσεις συμπίκνωσης	5.03	---
5	Επιχώσεις ορυγμάτων υπογείων δικτύων με προϊόντα εκσκαφών, με ιδιαίτερες απαιτήσεις συμπίκνωσης	5.04	08-01-03-02
6	Επιχώσεις ορυγμάτων υπογείων δικτύων με διαβαθμισμένο θραυστό αμμοχάλικο λατομείου (άμμος) Για συνολικό πάχος επίχωσης έως 50 cm	5.05.01	08-01-03-02
7	Στρώσεις έδρασης και εγκιβωτισμός σωλήνων με άμμο προελεύσεως λατομείου	5.07	08-01-03-02
ΟΜΑΔΑ Β: ΤΕΧΝΙΚΑ ΕΡΓΑ			
8	Ξυλότυποι ή σιδηρότυποι επιπέδων επιφανειών	9.01	01-03-00-00 01-04-00-00
9	Παραγωγή, μεταφορά, διάστρωση, συμπίκνωση και συντήρηση σκυροδέματος Για κατασκευές από σκυρόδεμα κατηγορίας C16/20	9.10.04	01-01-01-00 01-01-02-00 01-01-03-00 01-01-04-00 01-01-05-00 01-01-07-00
10	Παραγωγή, μεταφορά, διάστρωση, συμπίκνωση και συντήρηση σκυροδέματος Για κατασκευές από σκυρόδεμα κατηγορίας C20/25	9.10.05	01-01-01-00 01-01-02-00 01-01-03-00 01-01-04-00 01-01-05-00 01-01-07-00
11	Κατασκευή φρεατίου υδρομάστευσης	N.T.2	---
12	Κατασκευή φρεατίου διακοπής πίεσεως πλησίον	N.T.3	---
13	Χάλυβας οπλισμού σκυροδέματος B500C εκτός υπογείων	B-30.2	01-02-01-00
ΟΜΑΔΑ Γ: ΣΩΛΗΝΩΣΕΙΣ - ΔΙΚΤΥΑ - ΜΕΤΑΛΛΙΚΑ ΣΤΟΙΧΕΙΑ			
14	Καλύμματα φρεατίων Καλύμματα από φαιό χυτοσίδηρο (gray iron)	11.01.01	---
15	Σωληνώσεις πίεσεως από σωλήνες πολυαιθυλενίου (PE) με συμπαγές τοίχωμα κατά ΕΛΟΤ EN 12201-2 Σωληνώσεις πίεσεως από σωλήνες πολυαιθυλενίου PE 100 (με ελάχιστη απαιτούμενη αντοχή MRS10 = 10 MPa), με συμπαγές τοίχωμα, κατά EN 12201-2 Ονομ. διαμέτρου DN 90 mm / PN 10 atm	12.14.01.06	---
16	Σωληνώσεις πίεσεως από σωλήνες πολυαιθυλενίου (PE) με συμπαγές τοίχωμα κατά ΕΛΟΤ EN 12201-2 Σωληνώσεις πίεσεως από σωλήνες πολυαιθυλενίου PE 100 (με ελάχιστη απαιτούμενη αντοχή MRS10 = 10 MPa), με συμπαγές τοίχωμα, κατά EN 12201-2 Ονομ. διαμέτρου DN 90 mm / PN 10 atm	N.T.4	---
17	Σωληνώσεις πίεσεως από σωλήνες πολυαιθυλενίου (PE) με συμπαγές τοίχωμα κατά ΕΛΟΤ EN 12201-2 Σωληνώσεις πίεσεως από σωλήνες πολυαιθυλενίου PE 100 (με ελάχιστη απαιτούμενη αντοχή MRS10 = 10 MPa), με συμπαγές τοίχωμα, κατά EN 12201-2 Ονομ. Διαμέτρου DN 32 mm / PN 25 atm	12.14.01.81	---

α/α	Είδος εργασίας	α/α Τιμολογ.	Κωδ. ΕΤΕΠ 'ΕΛΟΤ ΤΠ 1501-΄
18	Ειδικά τεμάχια σωληνώσεων από ελατό χυτοσίδηρο σφαιροειδούς γραφίτη (ductile iron) Καμπύλες, ταυ, συστολές, πώματα κλπ, όλων των τύπων, μεγεθών, κλάσεων πίεσης λειτουργίας, κατά ΕΛΟΤ EN 545 και ΕΛΟΤ EN 598	12.17.01	---
19	Δικλίδες χυτοσιδηρές συρταρωτές Με ωτίδες, ονομαστικής πίεσης 16 atm Ονομαστικής διαμέτρου DN 80 mm	13.03.03.02	08-06-07-02
20	Μετρητές παροχής μηχανικού τύπου Μετρητές παροχής 16 at για σωλήνα δικτύου Φ90	N.T.5	---

ΒΟΥΡΓΑΡΕΛΙ 31/03/2020
Ο ΣΥΝΤΑΞΑΣ

ΙΩΑΝΝΗΣ ΑΓΓΕΛΗΣ
ΠΟΛΙΤΙΚΟΣ ΜΗΧΑΝΙΚΟΣ ΠΕ

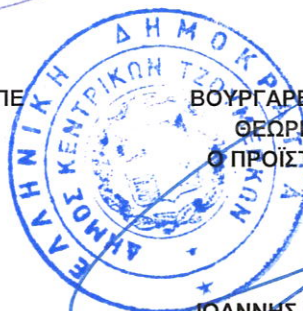

ΒΟΥΡΓΑΡΕΛΙ 31/03/2020
ΘΕΩΡΗΘΗΚΕ
Ο ΠΡΟΪΣΤΑΜΕΝΟΣ

ΙΩΑΝΝΗΣ ΜΑΥΡΙΚΗΣ
ΗΛΕΚΤΡΟΛΟΓΟΣ ΜΗΧΑΝΙΚΟΣ ΤΕ

ΕΛΛΗΝΙΚΗ ΔΗΜΟΚΡΑΤΙΑ
Π.Ε. ΑΡΤΑΣ
ΔΗΜΟΣ ΚΕΝΤΡΙΚΩΝ ΤΖΟΥΜΕΡΚΩΝ
ΑΥΤΟΤΕΛΕΣ ΤΜΗΜΑ ΤΕΧΝΙΚΩΝ ΥΠΗΡΕΣΙΩΝ

ΕΡΓΟ : "ΒΕΛΤΙΩΣΗ ΔΙΚΤΥΟΥ ΥΔΡΕΥΣΗΣ ΤΚ
ΠΑΛΑΙΟΚΑΤΟΥΝΟΥ"

Δ.Ε. ΑΘΑΜΑΝΙΑΣ

ΠΙΝΑΚΑΣ ΥΠΟΛΟΓΙΣΜΟΥ ΤΙΜΩΝ ΜΟΝΑΔΟΣ ΕΡΓΑΣΙΩΝ ΜΕΤΑ ΤΩΝ ΜΕΤΑΦΟΡΩΝ

α/α Τιμολογ.	Είδος εργασίας	Τιμή Τιμολογίου	Μέση απόσταση μεταφοράς (Km)	Τιμή/Km	Τελική Τιμή
5.07	Στρώσεις έδρασης και εγκιβωτισμός σωλήνων με άμμο προελεύσεως λατομείου	11,30	60,00	0,19	22,70

ΒΟΥΡΓΑΡΕΛΙ 31/03/2020
Ο ΣΥΝΤΑΞΑΣ

ΙΩΑΝΝΗΣ ΑΓΓΕΛΗΣ
ΠΟΛΙΤΙΚΟΣ ΜΗΧΑΝΙΚΟΣ ΠΕ



ΙΩΑΝΝΗΣ ΜΑΥΡΙΚΗΣ
ΗΛΕΚΤΡΟΛΟΓΟΣ ΜΗΧΑΝΙΚΟΣ ΤΕ

ΕΛΛΗΝΙΚΗ ΔΗΜΟΚΡΑΤΙΑ Π.Ε. ΑΡΤΑΣ ΔΗΜΟΣ ΚΕΝΤΡΙΚΩΝ ΤΖΟΥΜΕΡΚΩΝ ΑΥΤΟΤΕΛΕΣ ΤΜΗΜΑ ΤΕΧΝΙΚΩΝ ΥΠΗΡΕΣΙΩΝ	ΕΡΓΟ:	"ΒΕΛΤΙΩΣΗ ΔΙΚΤΥΟΥ ΥΔΡΕΥΣΗΣ Τ.Κ. ΠΑΛΑΙΟΚΑΤΟΥΝΟΥ"
	Δ.Ε:	ΑΘΑΜΑΝΙΑΣ
	ΠΡΟΫΠΟΛΟΓΙΣΜΟΣ:	85.000,00 €

ΠΕΡΙΓΡΑΦΙΚΟ ΤΙΜΟΛΟΓΙΟ ΕΡΓΑΣΙΩΝ ΥΔΡΑΥΛΙΚΩΝ ΕΡΓΩΝ

ΓΕΝΙΚΟΙ ΟΡΟΙ

Αντικείμενο του παρόντος τιμολογίου είναι ο καθορισμός τιμών μονάδος των εργασιών, που είναι απαραίτητες για την έντεχνη ολοκλήρωση του Έργου, όπως προδιαγράφεται στα λοιπά Τεύχη Δημοπράτησης που ορίζονται στη Διακήρυξη.

1. Οι τιμές μονάδας του παρόντος Τιμολογίου αναφέρονται σε μονάδες πλήρως περαιωμένων εργασιών, όπως περιγράφονται αναλυτικά παρακάτω, οι οποίες θα εκτελεστούν στην περιοχή του Έργου. Οι τιμές μονάδος περιλαμβάνουν όλες τις δαπάνες που αναφέρονται στην περιγραφή των εργασιών, καθώς και όσες απαιτούνται για την πλήρη και έντεχνη εκτέλεση των εργασιών, σύμφωνα και με τα λοιπά Τεύχη Δημοπράτησης.

Καμιά αξίωση ή αμφισβήτηση δεν μπορεί να θεμελιωθεί, ως προς το είδος και την απόδοση των μηχανημάτων, τις ειδικότητες και τον αριθμό του εργατοτεχνικού προσωπικού και την δυνατότητα χρησιμοποίησης ή μή μηχανικών μέσων, εκτός αν άλλως ορίζεται στα άρθρα του παρόντος.

Σύμφωνα με τα παραπάνω, με τις τιμές μονάδος του παρόντος Τιμολογίου προκύπτει το προϋπολογιζόμενο άμεσο κόστος του Έργου, δηλαδή το συνολικό κόστος των επί μέρους εργασιών ή λειτουργιών, οι οποίες συνθέτουν το φυσικό αντικείμενο του Έργου. Στις τιμές μονάδος αυτές, ενδεικτικά και όχι περιοριστικά, περιλαμβάνονται τα κάτωθι:

- 1.1 Κάθε είδους επιβάρυνση των ενσωματωμένων υλικών από φόρους, τέλη, δασμούς, έξοδα εκτελωνισμού, ειδικούς φόρους κ.λπ., πλην του Φ.Π.Α. Ο Ανάδοχος δεν απαλλάσσεται από τα τέλη διοδίων των κάθε είδους μεταφορικών του μέσων.
- 1.2 Οι δαπάνες προμηθείας των πάσης φύσεως, ενσωματωμένων και μη, κυρίων και βοηθητικών υλικών, μεταφοράς τους στις θέσεις εκτέλεσης των εργασιών, αποθήκευσης, φύλαξης, επεξεργασίας τους (αν απαιτείται) και προσέγγισής τους, με τις απαιτούμενες φορτοεκφορτώσεις, τις ασφαλίσσεις των μεταφορών, τις σταλίες των μεταφορικών μέσων και τις απαιτούμενες πλάγιες μεταφορές, εκτός των ειδικών περιπτώσεων, που η μεταφορά πληρώνεται ιδιαίτερα με αντίστοιχα άρθρα του Τιμολογίου.

Ομοίως οι δαπάνες για την φορτοεκφόρτωση και μεταφορά (με την σταλία μεταφορικών μέσων) των πλεοναζόντων ή/και ακατάλληλων προϊόντων εκσκαφών και λοιπών υλικών, σε κατάλληλους χώρους απόρριψης,

λαμβανομένων υπόψη των ισχυόντων Περιβαλλοντικών Όρων, σύμφωνα με την Ε.Σ.Υ. και τους λοιπούς όρους δημοπράτησης.

Το κόστος υποδοχής σε αποδεκτούς χώρους, των αποβλήτων από εκσκαφές, κατασκευές και κατεδαφίσεις (ΑΕΚΚ), όπως αυτά καθορίζονται στην ΚΥΑ 36259/1757/Ε103/2010 (ΦΕΚ 1312Β/2010) και εξειδικεύονται με την Εγκύκλιο αρ. πρωτ. οικ 4834/25-1-2013 του Υπουργείου Περιβάλλοντος Ενέργειας και Κλιματικής Αλλαγής, δεν περιλαμβάνεται στις αντίστοιχες τιμές του τιμολογίου.

Ως «κόστος υποδοχής σε αποδεκτούς χώρους» νοείται το κόστος χρήσης του συγκεκριμένου χώρου από την παράδοση των υλικών αυτών και την επέκτεινα διαχείρισή τους.

- 1.3 Οι δαπάνες μισθών, ημερομισθίων, υπερωριών, υπερεργασιών, ασφαλιστικών εισφορών (στο Ι.Κ.Α., σε ασφαλιστικές εταιρείες, ή σε άλλους ημεδαπούς ή/και αλλοδαπούς ασφαλιστικούς οργανισμούς κλπ.), δώρων εορτών, επιδομάτων που καθορίζονται από τις ισχύουσες εκάστοτε Συλλογικές Συμβάσεις Εργασίας (αδείας, οικογενειακού, θέσεως, ανθυγιεινής εργασίας, εξαιρεσίμων αργιών κ.λπ.), νυκτερινής απασχόλησης (πλην των έργων που η εκτέλεσή τους προβλέπεται κατά τις νυκτερινές ώρες και τιμολογούνται ιδιαίτερως) κ.λπ., του πάσης φύσεως προσωπικού (εργατοτεχνικού όλων των ειδικοτήτων οδηγών και χειριστών οχημάτων και μηχανημάτων, τεχνιτών συνεργείων, επιστημονικού προσωπικού και των επιστατών με εξειδικευμένο αντικείμενο, ημεδαπού ή αλλοδαπού που απασχολείται για την κατασκευή του έργου, επί τόπου ή οπουδήποτε αλλού.
- 1.4 Οι κάθε είδους δαπάνες για την εγκατάσταση, εξοπλισμό και λειτουργία εργοταξιακού εργαστηρίου, εάν προβλέπεται, την λήψη και μεταφορά των δοκιμών και την εκτέλεση ελέγχων και δοκιμών, είτε στο εργοταξιακό εργαστήριο ή σε κρατικό ή σε ιδιωτικό της εγκρίσεως της Υπηρεσίας, σύμφωνα με τους όρους δημοπράτησης.
- 1.5 Οι δαπάνες εγκατάστασης και λειτουργίας μονάδων παραγωγής προκατασκευασμένων στοιχείων, εφ' όσον προβλέπονται από τους όρους δημοπράτησης, συγκροτημάτων παραγωγής θραυστών υλικών (σπαστηροτριβείο), σκυροδέματος, ασφαλτομιγμάτων κ.λπ., στον εργοταξιακό χώρο ή εκτός αυτού.

Στις δαπάνες αυτές περιλαμβάνονται: η εξασφάλιση του απαιτούμενου χώρου, η κατασκευή των υποδομών, κτιριακών και λοιπών έργων των μονάδων, η εγκατάσταση του απαιτούμενου κατά περίπτωση εξοπλισμού, οι λειτουργικές δαπάνες πάσης φύσεως, οι φορτοεκφορτώσεις και μεταφορές των πρώτων υλών στην μονάδα και των παραγομένων προϊόντων μέχρι τις θέσεις ενσωμάτωσής τους στο Έργο, καθώς και η αποσυναρμολόγηση των εγκαταστάσεων μετά το πέρας των εργασιών, η καθαίρεση των υποδομών τους (βάσεις, τοιχία κλπ κατασκευές από σκυρόδεμα ή οποιοδήποτε άλλο υλικό) και αποκατάσταση του χώρου σε βαθμό αποδεκτό από την Υπηρεσία και σύμφωνα με τους ισχύοντες Περιβαλλοντικούς όρους.

Οι ως άνω όροι για την αποξήλωση των μονάδων και αποκατάσταση των χώρων έχουν εφαρμογή στις ακόλουθες περιπτώσεις:

- (α) Όταν η εγκατάσταση των μονάδων έχει γίνει σε χώρο που έχει παραχωρηθεί από το Δημόσιο
- (β) Όταν οι μονάδες έχουν ανεγερθεί μεν σε χώρους που έχει εξασφαλίσει ο Ανάδοχος, αλλά έχει δοθεί προσωρινή άδεια εγκατάστασης-λειτουργίας για τις ανάγκες του συγκεκριμένου έργου.

- 1.6 Τα πάσης φύσεως ασφάλιστρα για το προσωπικό του Έργου, τις μεταφορές, τα μεταφορικά μέσα, τα μηχανήματα έργων και τις εγκαταστάσεις,
- 1.7 Οι επιβαρύνσεις από την εκτέλεση των εργασιών υπό ταυτόχρονη διεξαγωγή της κυκλοφορίας και την λήψη των απαιτούμενων προστατευτικών μέτρων, οι δαπάνες των μέτρων προστασίας των όμορων κατασκευών των χώρων εκτέλεσης των εργασιών, της πρόληψης ατυχημάτων εργαζομένων ή τρίτων, της αποφυγής βλαβών σε κινητά ή ακίνητα πράγματα τρίτων, της αποφυγής ρύπανσης ρεμάτων, ποταμών, ακτών κ.λπ., καθώς και οι δαπάνες των μέτρων προστασίας των έργων σε κάθε φάση της κατασκευής τους ανεξαρτήτως της εποχής του έτους (εκσκαφές, θεμελιώσεις, ικριώματα, σκυροδετήσεις κ.λπ.) και μέχρι την οριστική παραλαβή τους.
- 1.8 Οι δαπάνες διεξαγωγής των ελέγχων ποιότητας και οι δαπάνες κατασκευής των πάσης φύσεως "δοκιμαστικών τμημάτων" που προβλέπονται στην Τ.Σ.Υ. και τους λοιπούς όρους δημοπράτησης (μετρήσεις, εργαστηριακοί έλεγχοι και δοκιμές, αξία υλικών, χρήση μηχανημάτων, εργασία κ.λπ.)
- 1.9 Οι δαπάνες διάθεσης, προσκόμισης και λειτουργίας του κυρίου και βοηθητικού μηχανικού εξοπλισμού και μέσων (π.χ. ικριωμάτων, εργαλείων) που απαιτούνται για συγκεκριμένες εργασίες/λειτουργίες του έργου, στο πλαίσιο του εγκεκριμένου χρονοδιαγράμματος, στις οποίες περιλαμβάνονται τα μισθώματα, η μεταφορά επί τόπου, η συναρμολόγηση (όταν απαιτείται), η αποθήκευση, η φύλαξη, η ασφάλιση, οι αποδοχές οδηγών, χειριστών, βοηθών και τεχνιτών, τα καύσιμα, τα λιπαντικά και λοιπά αναλώσιμα, τα ανταλλακτικά, οι επισκευές, οι μετακινήσεις στον χώρο του έργου, οι ημεραργίες για οποιαδήποτε αιτία, οι πάσης φύσεως σταλίες και καθυστερήσεις (που δεν οφείλονται σε υπαιτιότητα του Κυρίου του Έργου), η αποσυναρμολόγησή τους (εάν απαιτείται) και η απομάκρυνσή τους από το Έργο.
- Περιλαμβάνονται επίσης οι πάσης φύσεως δαπάνες του εφεδρικού εξοπλισμού που διατηρείται σε ετοιμότητα για την αντιμετώπιση βλαβών ή για οποιαδήποτε άλλη αιτία.
- 1.10 Οι δαπάνες προμηθείας ή παραγωγής, φορτοεκφόρτωσης και μεταφοράς στη θέση ενσωμάτωσης και τυχόν προσωρινών αποθέσεων και επαναφορτώσεων αδρανών υλικών προέλευσης λατομείων, ορυχείων κλπ. πλην των περιπτώσεων που στα οικεία άρθρα του παρόντος Τιμολογίου αναφέρεται ρητά ότι η μεταφορά πληρώνεται ιδιαίτερα (άρθρα που επισημαίνονται με αστερίσκο [*]).
- Περιλαμβάνονται οι δαπάνες πλύσεως, ανάμιξης ή εμπλουτισμού των υλικών, ώστε να ανταποκρίνονται στις προβλεπόμενες από την Μελέτη του Έργου προδιαγραφές, λαμβανομένων υπόψη των σχετικών περιβαλλοντικών όρων
- 1.11 Οι επιβαρύνσεις από καθυστερήσεις, μειωμένη απόδοση και μετακινήσεις μηχανημάτων και προσωπικού που οφείλονται:
- (α) σε εμπόδια στο χώρο εκτέλεσης των εργασιών (αρχαιολογικά ευρήματα, δίκτυα Ο.Κ.Ω. κ.λπ.),
 - (β) στην μη ολοκλήρωση των διαδικασιών απαλλοτρίωσης τμημάτων του χώρου εκτέλεσης των εργασιών (υπό την προϋπόθεση ότι παρέχεται η δυνατότητα τμηματικής εκτέλεσης των εργασιών),
 - (γ) στις τυχόν ιδιαίτερες απαιτήσεις αντιμετώπισης των εμποδίων από τους αρμόδιους για αυτά φορείς (ΥΠ.ΠΟ, Δ.Ε.Η, ΔΕΥΑχ κ.λπ.),
 - (δ) στην ενδεχόμενη εκτέλεση των εργασιών κατά φάσεις λόγω των ως άνω εμποδίων,

- (ε) στην διενέργεια των απαιτούμενων μετρήσεων, ελέγχων και ερευνών (τοπογραφικών, εργαστηριακών, γεωτεχνικών κ.α.), καθώς και στις λοιπές υποχρεώσεις του Αναδόχου που προβλέπονται στα τεύχη δημοπράτησης, είτε τα ως άνω αποζημιώνονται ιδιαίτερα είτε είναι ανηγμένα στο ποσοστό Γ.Ε.& Ο.Ε. ή σε άλλα άρθρα του παρόντος Τιμολογίου
 - (στ) στην λήψη μέτρων για την εξασφάλιση της κυκλοφορίας πεζών και οχημάτων,
 - (ζ) σε προσωρινές ή μόνιμες κυκλοφοριακές ρυθμίσεις στην ευρύτερη περιοχή του έργου για οποιαδήποτε αιτία (π.χ. εορτές, εργασίες συντήρησης οδικού δικτύου και υποδομών, βλάβες σε άλλα έργα, εκτέλεση άλλων έργων κλπ.).
- 1.12 Οι δαπάνες λήψης μέτρων για την ομαλή και ασφαλή διακίνηση πεζών και οχημάτων στις θέσεις εκτέλεσης των εργασιών, όπως ενδεικτικά:
- (1) Οι δαπάνες προσωρινών γεφυρώσεων ορυγμάτων πλάτους έως 3,0 m, για την αποκατάσταση της κυκλοφορίας πεζών και οχημάτων, όταν τούτο κρίνεται απαραίτητο από την Υπηρεσία ή τις αρμόδιες Αρχές
 - (2) Οι δαπάνες λήψης προστατευτικών μέτρων για την απρόσκοπτη και ασφαλή κυκλοφορία πεζών και οχημάτων στην περίμετρο των χώρων εκτέλεσης των εργασιών, όπου απαιτείται, ήτοι για την περίφραξη των ορυγμάτων και γενικά των χώρων εκτέλεσης εργασιών, την ενημέρωση του κοινού, την σήμανση και φωτεινή σηματοδότηση του εργοταξιακού χώρου (πλην εκείνης που προκύπτει από μελέτη σήμανσης και τιμολογείται ιδιαιτέρως), την προσωρινή διευθέτηση και αποκατάσταση της κυκλοφορίας κλπ. καθώς και οι δαπάνες για την απομάκρυνση των παραπάνω προσωρινών κατασκευών και σήμανσης μετά την περαίωση των εργασιών και την πλήρη αποκατάσταση της αρχικής σήμανσης.
- 1.13 Οι δαπάνες των τοπογραφικών εργασιών (αποτυπώσεων, πασσαλώσεων, αναπασσαλώσεων, πύκνωσης τριγωνομετρικού και πολυγωνομετρικού δικτύου, εγκατάστασης χωροσταθμικών αφετηριών κ.λπ.) που απαιτούνται για την χάραξη των επιμέρους στοιχείων του έργου, οι δαπάνες σύνταξης μελετών εφαρμογής (όταν απαιτείται για την προσαρμογή των στοιχείων της οριστικής μελέτης στο ακριβές ανάγλυφο του εδάφους ή υφιστάμενες κατασκευές), κατασκευαστικών σχεδίων και σχεδίων λεπτομερειών, οι δαπάνες ανίχνευσης και εντοπισμού εμποδίων στον χώρο εκτέλεσης του έργου και εκπόνησης μελετών αντιμετώπισης αυτών (λ.χ. υπάρχοντα θεμέλια, υψηλός ορίζοντας υπογείων υδάτων, δίκτυα Οργανισμών Κοινής Ωφελείας [ΟΚΩ]),
- 1.14 Οι δαπάνες αποτύπωσης τεχνικών έργων και λοιπών εγκαταστάσεων που απαντώνται στο χώρο του έργου, οι δαπάνες επαλήθευσης των στοιχείων εδάφους με τοπογραφικές μεθόδους καθώς και οι δαπάνες λήψης επιμετρητικών στοιχείων κατ' αντιπαράσταση με εκπρόσωπο της Υπηρεσίας και σύνταξης των πάσης φύσεως επιμετρητικών σχεδίων, πινάκων και υπολογισμών που θα υποβληθούν στην Υπηρεσία προς έλεγχο.
- 1.15 Η δαπάνη σύνταξης των αναπτυγμάτων και πινάκων σπλισμού σκυροδεμάτων (όταν αυτοί δεν περιλαμβάνονται στη μελέτη).
- 1.16 Οι δαπάνες ενημέρωσης των οριζοντιογραφιών της μελέτης με τα στοιχεία των εντοπιζομένων με ερευνητικές τομές ή κατά την εκτέλεση των εργασιών δικτύων Ο.Κ.Ω.
- 1.17 Οι δαπάνες των αντλήσεων (πλην των αντλήσεων κατά την κατασκευή τεχνικών εντός κοίτης ποταμών ή στην περίπτωση που δεν υπάρχει

δυνατότητα παροχέτευσης προς φυσικό ή τεχνητό αποδέκτη υδάτων) καθώς και των προσωρινών διευθετήσεων για την αντιμετώπιση των επιφανειακών, υπογείων και πηγαίων νερών ώστε να προστατεύονται τόσο τα κατασκευαζόμενα όσο και τα υπάρχοντα έργα και το περιβάλλον γενικότερα, εκτός αν προβλέπεται διαφορετικά στα τεύχη δημοπράτησης.

- 1.18 Οι δαπάνες που απορρέουν από δικαιώματα κατοχυρωμένων μεθόδων και ευρεσιτεχνιών που εφαρμόζονται κατά οποιονδήποτε τρόπο για την έντεχνη εκτέλεση των εργασιών.
- 1.19 Οι δαπάνες διαμόρφωσης προσβάσεων, προσπελάσεων και δαπέδων εργασίας στα διάφορα τμήματα του έργου, και γενικά κάθε βοηθητικής κατασκευής που θα απαιτηθεί σε οποιοδήποτε στάδιο των εργασιών, όταν δεν προβλέπεται ιδιαίτερη επιμέτρηση αυτών στα συμβατικά τεύχη, καθώς και οι δαπάνες αποξήλωσης των προσωρινών κατασκευών και περιβαλλοντικής αποκατάστασης των χώρων (προσβάσεων, προσπελάσεων, δαπέδων εργασίας κ.λπ.) εκτός εάν υπάρχει έγγραφη αποδοχή της Υπηρεσίας για την διατήρησή τους.
- 1.20 Οι δαπάνες για την προστασία και την εξασφάλιση της λειτουργίας των δικτύων Ο.Κ.Ω. που διασχίζουν εγκάρσια τα ορύγματα ή επηρεάζονται τοπικά από τις εκτελούμενες εργασίες, Την αποκλειστική ευθύνη για την πρόκληση ζημιών και φθορών στα δίκτυα αυτά θα φέρει, τόσο αστικά όσο και ποινικά και μέχρι περαίωσης των εργασιών, ο Ανάδοχος του Έργου.
- 1.21 Οι δαπάνες πρόληψης και αποκατάστασης κάθε είδους ζημιάς καθώς και οι αποζημιώσεις για κάθε είδους βλάβη ή μη συνήθη φθορά επί υφισταμένων κατασκευών κατά την εκτέλεση των εργασιών ή την διακίνηση βαρέως εξοπλισμού του Αναδόχου (π.χ. μεταφορικών μέσων μεγάλης χωρητικότητας, ερπυστριοφόρων μηχανημάτων κ.λπ.) που οφείλονται σε μη τήρηση των συμβατικών όρων, των υποδείξεων της Υπηρεσίας, των ισχυουσών διατάξεων και γενικότερα σε υπαιτιότητα του Αναδόχου.
- 1.22 Εφ' όσον δεν προβλέπεται ιδιαίτερη πληρωμή στα συμβατικά τεύχη: Οι πάσης φύσεως δαπάνες για τις εργοταξιακές οδούς που προκύπτουν από τη μεθοδολογία κατασκευής του Αναδόχου και απαιτούνται για την ασφαλή διακίνηση εξοπλισμού και υλικών κατασκευής του Έργου (μίσθωση ή εξασφάλιση δικαιωμάτων διέλευσης από ιδιωτική έκταση, κατασκευή των οδών ή βελτίωση υπαρχουσών, σήμανση, συντήρηση), καθώς και οι δαπάνες εξασφάλισης των αναγκαίων χώρων απόθεσης των πλεοναζόντων ή ακαταλλήλων προϊόντων εκσκαφών (καταβολή τιμήματος προς ιδιοκτήτες, αν απαιτείται, εξασφάλιση σχετικών αδειών, κατασκευή οδών προσπέλασης ή επέκταση ή βελτίωση υπαρχουσών) και η τελική διαμόρφωση των χώρων μετά την περαίωση των εργασιών, σύμφωνα με τους εγκεκριμένους περιβαλλοντικούς όρους.
- 1.23 Οι δαπάνες των προεργασιών στις παλιές ή νέες επιφάνειες οδοστρωμάτων για την εφαρμογή ασφαλικών επιστρώσεων επ' αυτών, όπως π.χ. σκούπισμα, καθαρισμός, δημιουργία οπών αγκύρωσης (πικούνισμα), καθώς και οι δαπάνες μεταφοράς και απόθεσης των προϊόντων που παράγονται ως αποτέλεσμα των παραπάνω εργασιών.
- 1.24 Οι δαπάνες διάνοιξης τομών ή οπών στα τοιχώματα υφισταμένων αγωγών, φρεατίων, τεχνικών έργων κ.λπ., με οποιαδήποτε μέσα, για τη σύνδεση νέων συμβαλλόντων αγωγών, εκτός αν προβλέπεται ιδιαίτερη πληρωμή προς τούτο στα τεύχη δημοπράτησης.

- 1.25 Οι δαπάνες των ειδικών μελετών, που προβλέπεται στα τεύχη δημοπράτησης να εκπονηθούν από τον Ανάδοχο χωρίς ιδιαίτερη αμοιβή, όπως μελέτες σύνθεσης σκυροδεμάτων και ασφαλομιγμάτων, μελέτες ικριωμάτων κ.λπ.
- 1.26 Οι δαπάνες έκδοσης των απαιτούμενων αδειών εκτέλεσης εργασιών από τις αρμόδιες Αρχές, την Πολεοδομία και τους Οργανισμούς Κοινής Ωφελείας, εκτός αν προβλέπεται ιδιαίτερη πληρωμή προς τούτο στα τεύχη δημοπράτησης.
- 1.27 Οι δαπάνες λήψης μέτρων για την εξασφάλιση της συνεχούς και απρόσκοπτης λειτουργίας των υπαρχόντων στην περιοχή του Έργου δικτύων (δίκτυα ύδρευσης, άρδευσης, αποχέτευσης και αποστράγγισης, τάφροι, διώρυγες, υδατορέματα κ.λπ.), τα οποία επηρεάζονται από την εκτέλεση των εργασιών, και ιδιαίτερα όταν:
- (1) τα δίκτυα είναι σχετικά ανεπαρκή και ευαίσθητα σε δυσμενή μεταχείριση,
 - (2) θα επιβαρυνθεί υπέρμετρα η λειτουργικότητα των δικτύων αν ο Ανάδοχος δεν λάβει μέτρα για να αποτρέψει την είσοδο φερτών υλών από τις χωματοουργικές, κυρίως, ή άλλες εργασίες.

Οι τιμές μονάδας του παρόντος Τιμολογίου προσαυξάνονται κατά το ποσοστό Γενικών Εξόδων (Γ.Ε.) και Οφέλους του Αναδόχου (Ο.Ε.), στο οποίο περιλαμβάνονται οι πάσης φύσεως δαπάνες οι οποίες δεν μπορούν να κατανεμηθούν σε συγκεκριμένες εργασίες αλλά αφορούν συνολικά το κόστος του έργου όπως, κρατήσεις ή υποχρεώσεις αυτού, όπως δαπάνες διοίκησης και επίβλεψης του Έργου, σήμανσης εργοταξίων, φόροι, δασμοί, ασφάλιστρα, τόκοι κεφαλαίων κίνησης, προμήθειες εγγυητικών επιστολών, έξοδα λειτουργίας γραφείων κ.λπ., τα επισφαλή έξοδα πάσης φύσεως καθώς και το προσδοκώμενο κέρδος από την εκτέλεση των εργασιών.

Το ως άνω ποσοστό Γ.Ε. & Ο.Ε., ανέρχεται σε δέκα οκτώ τοις εκατό (18%) του προϋπολογισμού των εργασιών, όπως αυτός προκύπτει βάσει των τιμών του Τιμολογίου Προσφοράς του αναδόχου, σύμφωνα με τις κείμενες διατάξεις, και διακρίνεται σε:

- (α) Σταθερά έξοδα, δηλαδή άπαξ αναλαμβανόμενα κατά τη διάρκεια της σύμβασης, τα οποία περιλαμβάνουν τις δαπάνες:
- Εξασφάλισης και διαρρύθμισης εργοταξιακών χώρων, για την ανέγερση κύριων και βοηθητικών εργοταξιακών εγκαταστάσεων π.χ. γραφείων, εργαστηρίων και λοιπών εγκαταστάσεων του Αναδόχου ή άλλων, εφόσον προβλέπεται στα έγγραφα της σύμβασης.
 - Ανέγερσης κύριων και βοηθητικών εργοταξιακών εγκαταστάσεων του Αναδόχου ή άλλων, εφόσον προβλέπεται στα έγγραφα της σύμβασης.
 - Περιήραξης ή/και διατάξεων επιτήρησης εργοταξιακών εγκαταστάσεων και χώρων εκτέλεσης εργασιών εφόσον προβλέπεται στα έγγραφα της σύμβασης.
 - Εξοπλισμού κύριων και βοηθητικών εργοταξιακών εγκαταστάσεων για τη διασφάλιση λειτουργικής ετοιμότητας, εξασφάλισης ύδρευσης, ηλεκτρικού ρεύματος, τηλεφωνικής σύνδεσης και αποχέτευσης, καθώς και λοιπών απαιτούμενων ευκολιών, σύμφωνα με τους όρους δημοπράτησης.
 - Απομάκρυνσης κύριων και βοηθητικών εργοταξιακών εγκαταστάσεων μετά την περαίωση του έργου, καθώς και οι δαπάνες αποκατάστασης των χώρων κατά τρόπο αποδεκτό και σύμφωνα με τους εγκεκριμένους Περιβαλλοντικούς Όρους.

- Κινητοποίησης (εισκόμισης στο εργοτάξιο) του απαιτούμενου εξοπλισμού γενικής χρήσης (π.χ. γερανοί, οχήματα μεταφοράς προσωπικού), όπως προβλέπεται στο χρονοδιάγραμμα του έργου και αποκινητοποίησης με το πέρας του προβλεπόμενου χρόνου απασχόλησης.
- Οι δαπάνες επισκόπησης των μελετών του έργου και τυχόν συμπληρώσεις τροποποιήσεις, εφόσον δεν περιλαμβάνονται στο άμεσο κόστος.
- Οι δαπάνες συμπλήρωσης των ΣΑΥ/ΦΑΥ (Σχέδιο Ασφάλειας και Υγείας/Φάκελος Ασφάλειας και Υγείας), σύμφωνα με τις κείμενες διατάξεις.
- Για φόρους.
- Για εγγυητικές.
- Ασφάλισης του έργου.
- Προσυμβατικού σταδίου.
- Διάθεσης μέσων ατομικής προστασίας.
- Για επισφαλή έξοδα πάσης φύσεως (π.χ. εξεύρεσης χώρων γραφείων και λοιπών εγκαταστάσεων, χρηματοοικονομικών εξόδων, απαιτήσεως για μελέτες που μπορεί να προκύψουν κατά την πορεία των εργασιών, εκτεταμένες διαφωνίες και απαίτηση ισχυρής νομικής υποστήριξης, απαιτήσεις για μέτρα προστασίας από μη ληφθείσες υπόψη ακραίες επιτόπου συνθήκες, κλοπές μη καλυπτόμενες από ασφάλιση).

(β) Χρονικώς συντηρημένα έξοδα, δηλαδή εξαρτώμενα από τη χρονική διάρκεια της σύμβασης, τα οποία περιλαμβάνουν τις δαπάνες:

- Χρήσεως - λειτουργίας των εργοταξιακών εγκαταστάσεων και ευκολιών (περιλαμβάνει τη χρήση των εγκαταστάσεων και χώρων καθαρών σύμφωνα με τις προβλέψεις των εγκεκριμένων Περιβαλλοντικών Όρων)
- Προσωπικού γενικής επιστάσεως και διοίκησης του Αναδόχου και υπό την προϋπόθεση μόνιμης και αποκλειστικής απασχόλησης στο έργο (σε περίπτωση μη μόνιμης και αποκλειστικής απασχόλησης θα λαμβάνεται υπόψη ο χρόνος απασχόλησης και η διαθεσιμότητα στο έργο). Ανηγμένες περιλαμβάνονται και οι δαπάνες για προβλεπόμενες νόμιμες αποζημιώσεις. Το επιστημονικό προσωπικό και οι επιστάτες, με εξειδικευμένο αντικείμενο (π.χ. χωματοουργικά, τεχνικά, ασφαλικά) δεν περιλαμβάνονται.
- Νομικής υποστήριξης
- Εξωτερικών τεχνικών συμβούλων με ad hoc μετάκληση
- Για την εκτέλεση των καθηκόντων της παραπάνω κατηγορίας προσωπικού π.χ. χρήση αυτοκινήτων
- Λειτουργίας μηχανημάτων γενικής χρήσης π.χ. γερανοί, οχήματα μεταφοράς προσωπικού
- Μετρήσεων γενικών δεικτών και παραμέτρων που προβλέπονται στους εγκεκριμένους περιβαλλοντικούς όρους και λήψη μέτρων για συμμόρφωση προς αυτούς
- Συντήρησης του έργου για τον προβλεπόμενο χρόνο
- Τόκοι κεφαλαίων κίνησης και γενικότερα χρηματοοικονομικό κόστος

- Το αναλογούν, σε σχέση με τη συμμετοχή του στον κύκλο εργασιών της επιχείρησης, κόστος έδρας επιχείρησης ή/και λειτουργίας κοινοπραξίας

Ο Φόρος Προστιθέμενης Αξίας (Φ.Π.Α) επί των λογαριασμών του Αναδόχου βαρύνει τον Κύριο του Έργου.

Εάν προκύψει ανάγκη εκτέλεσης εργασιών που παρουσιάζουν διαφορετικά χαρακτηριστικά έναντι παρεμφερών προς αυτές εργασιών που περιλαμβάνονται στο παρόν Τιμολόγιο, αποδεκτά όμως σύμφωνα με τους όρους δημοπράτησης, ή εργασιών που επιμετρώνται διαφορετικά, οι εργασίες αυτές είναι δυνατόν να αναχθούν σε άρθρα του παρόντος Τιμολογίου με αναγωγή των μεγεθών τους σύμφωνα με το ακόλουθο παράδειγμα:

- (1) Διάτρητοι σωλήνες στραγγιστηρίων, αγωγοί αποχέτευσης ομβρίων και ακαθάρτων από σκυρόδεμα, PVC κ.λπ.

Για ονομαστική διάμετρο D_N χρησιμοποιούμενου σωλήνα διαφορετική από τις αναφερόμενες στα υποάρθρα των αντιστοιχών άρθρων του παρόντος Τιμολογίου και για αντίστοιχο υλικό κατασκευής, κατηγορία αντοχής και μέθοδο προστασίας, θα γίνεται αναγωγή του μήκους του χρησιμοποιούμενου σωλήνα σε μήκος σωλήνα της αμέσως μικρότερης στο παρόν Τιμολόγιο ονομαστικής διαμέτρου, με βάση το λόγο:

$$D_N / D_M$$

όπου D_N : Ονομαστική διάμετρος του χρησιμοποιούμενου σωλήνα

D_M : Η αμέσως μικρότερη διάμετρος σωλήνα που περιλαμβάνεται στο παρόν Τιμολόγιο.

Αν δεν υπάρχει μικρότερη διάμετρος ως D_M θα χρησιμοποιείται η αμέσως μεγαλύτερη υπάρχουσα διάμετρος.

- (2) Μόρφωση αρμών με προκατασκευασμένες πλάκες τύπου FLEXCELL ή αναλόγου

Για πάχος D_N χρησιμοποιούμενης πλάκας μεγαλύτερο από το πάχος της συμβατικής πλάκας του παρόντος τιμολογίου (12 mm), θα γίνεται αναγωγή της επιφάνειας της χρησιμοποιούμενης πλάκας σε επιφάνεια συμβατικής πλάκας πάχους 12 mm, με βάση το λόγο:

$$D_N / 12$$

όπου D_N : Το πάχος της χρησιμοποιούμενης πλάκας σε mm.

- (3) Στεγάνωση αρμών με ταινίες τύπου HYDROFOIL PVC

Για πλάτος B_N χρησιμοποιούμενης ταινίας μεγαλύτερο από το πλάτος της συμβατικής ταινίας του παρόντος Τιμολογίου (240 mm), θα γίνεται αναγωγή του μήκους της χρησιμοποιούμενης ταινίας σε μήκος συμβατική ταινίας πλάτους 240 mm, με βάση το λόγο:

$$B_N / 240$$

όπου B_N : Το πλάτος της χρησιμοποιούμενης ταινίας σε mm

Παρεμφερής πρακτική μπορεί να έχει εφαρμογή και σε άλλες περιπτώσεις άρθρων του παρόντος Τιμολογίου.

Όπου στα επιμέρους άρθρα υπάρχει αναφορά σε ΕΤΕΠ των οποίων έχει αρθεί με απόφαση η υποχρεωτική εφαρμογή, η σχετική αναφορά μπορεί να αντιστοιχίζεται με αναφορά σε ΠΕΤΕΠ ή άλλο πρότυπο που θα περιλαμβάνεται σε σχετικό πίνακα στους γενικούς όρους του παρόντος.

Οι τιμές μονάδος του παρόντος Τιμολογίου που φέρουν την σήμανση [*] παραπλεύρως της αναγραφόμενης τιμής σε ΕΥΡΩ δεν συμπεριλαμβάνουν την δαπάνη της καθαρής μεταφοράς των, κατά περίπτωση, υλικών ή προϊόντων.

Η Δημοπρατούσα Αρχή θα προσθέτει στις τιμές αυτές την δαπάνη του μεταφορικού έργου, με βάση τα στοιχεία της μελέτης και τις συνθήκες εκτέλεσης του έργου.

Για τον προσδιορισμό της ως άνω δαπάνης του μεταφορικού έργου καθορίζονται οι ακόλουθες τιμές μονάδας σε €/m³.km

Σε αστικές περιοχές	
- απόσταση < 5 km	0,28
- απόσταση ≥ 5 km	0,21
Εκτός πόλεως	
· οδοί καλής βατότητας	
- απόσταση < 5 km	0,20
- απόσταση ≥ 5 km	0,19
· οδοί κακής βατότητας	
- απόσταση < 5 km	0,25
- απόσταση ≥ 5 km	0,21
· εργοταξιακές οδοί	
- απόσταση < 3 km	0,22
- απόσταση ≥ 3 km	0,20
Πρόσθετη τιμή για παρατεταμένη αναμονή φορτοεκφόρτωσης (ασφαλτικά, εκσκαφές θεμελίων και χανδάκων, μικρής κλίμακας εκσκαφές)	0,03

Οι τιμές αυτές έχουν εφαρμογή στον προσδιορισμό της τιμής του αστερίσκου [*] των άρθρων του παρόντος τιμολογίου των οποίων οι εργασίες επιμετρώνται σε κυβικά μέτρα (m³), κατά τον τρόπο που καθορίζεται σε έκαστο άρθρο.

Σε καμία περίπτωση δεν εφαρμόζεται συντελεστής επιπλήσματος ή οποιαδήποτε άλλη προσαύξηση και ο υπολογισμός γίνεται με βάση τα επιμετρούμενα m³ κάθε εργασίας, όπως καθορίζεται στο αντίστοιχο άρθρο.

Η δαπάνη του μεταφορικού έργου, όπως προσδιορίζεται στο παρόν τιμολόγιο, προστίθεται στην τιμή βάσεως των άρθρων που επισημαίνονται με [*], και αναθεωρείται με βάση τον εκάστοτε καθοριζόμενο κωδικό αναθεώρησης (δεν προβλέπεται άλλη, ιδιαίτερη αναθεώρηση του μεταφορικού έργου).

ΟΜΑΔΑ Α: ΧΩΜΑΤΟΥΡΓΙΚΕΣ ΕΡΓΑΣΙΕΣ

3. ΕΚΣΚΑΦΕΣ

Άρθρο 3.10 Εκσκαφή ορυγμάτων υπογείων δικτύων σε έδαφος γαιώδες ή ημιβραχώδες

Εκσκαφή ορυγμάτων υπογείων δικτύων σε έδαφος γαιώδες ή ημιβραχώδες περιλαμβανομένων και των εκσκαφών τυχόν υπαρχουσών ασφαλικών στρώσεων, σε κατοικημένη περιοχή ή στο εύρος κατάληψης οδικού άξονα υπό κυκλοφορία, με οποιονδήποτε τρόπο (μηχανικά μέσα με ή χωρίς χειρονακτική υποβοήθηση) εν ξηρώ ή με υπόγεια νερά (με στάθμη ηρεμούσα ή υποβιβασζόμενη με άντληση), σύμφωνα με την μελέτη και την ΕΤΕΠ 08-01-03-01 "Εκσκαφές ορυγμάτων υπογείων δικτύων".

Η κοπή των ασφαλικών στρώσεων ή των υπαρχουσών στρώσεων από σκυρόδεμα θα γίνεται υποχρεωτικά με ασφαλτοκόφτη και η σχετική εργασία περιλαμβάνεται στην τιμή μονάδας του άρθρου.

Η χρήση αντλιών δεν πληρώνεται ιδιαίτερα, τόσο κατά τη διάρκεια της εκσκαφής, όσο και κατά τη διάρκεια εκτέλεσης των εργασιών εντός του ορύγματος και μέχρι της αποπεράτωσης αυτών, εκτός αν προβλέπεται άλλως στην μελέτη.

Στην τιμή περιλαμβάνονται οι σποραδικές αντιστηρίξεις των παρειών του ορύγματος (αν απαιτούνται), η μόρφωση των παρειών και του πυθμένα του ορύγματος στις απαιτούμενες διατομές σε τρόπο που να είναι δυνατή η χρήση τύπων για τη διάστρωση σκυροδέματος, η αναπέταση, ανάλογα με τον τρόπο και τα μέσα εκσκαφής, καθώς και τα τυχόν απαραίτητα δάπεδα εργασίας. Τέλος στην τιμή περιλαμβάνονται οι κάθε είδους πλάγιες μεταφορές (οριζόντιες ή κατακόρυφες).

Ως σποραδικές θεωρούνται οι αντιστηρίξεις των παρειών που το μήκος τους δεν υπερβαίνει τα 2,00 m συνολικά, ανά 20,0 m αξονικού μήκους ορύγματος. Οι ειδικές αντιστηρίξεις επιμετρώνται ιδιαίτερα, σε ολόκληρη την επιφάνεια εφαρμογής τους, σύμφωνα με τα καθοριζόμενα στη μελέτη.

Οι εκσκαφές επιμετρώνται ανά ζώνη βάθους (έως 4,00 m, από 4,01 έως 6,00 m κ.ο.κ.) και για κάθε ζώνη εφαρμόζεται η τιμή που καθορίζεται στο παρόν άρθρο, αναλόγως του πλάτους του ορύγματος και της διαχείρισης των προϊόντων.

Επισημαίνεται ότι οι καθαιρέσεις στοιχείων από άοπλο ή οπλισμένο σκυρόδεμα στο εύρος του ορύγματος επιμετρώνται ιδιαίτερα με βάση τα οικεία άρθρα του τιμολογίου

Τιμή ανά κυβικό μέτρο (m³) ορύγματος, με βάση τις γραμμές πληρωμής που καθορίζονται από την μελέτη, ανάλογα με το πλάτος του πυθμένα, το βάθος του ορύγματος και την διαχείριση των προϊόντων εκσκαφών.

3.10.01 Με πλάτος πυθμένα έως 3,00 m, με την πλευρική απόθεση των προϊόντων εκσκαφής.

3.10.01.01 Για βάθος ορύγματος έως 4,00 m

Κωδικός Αναθεώρησης ΥΔΡ 6081.1

ΕΥΡΩ Ολογράφως: Έξι Ευρώ και εβδομήντα λεπτά
Αριθμητικώς: 6,70 €

N.T.1 Κοπή δένδρων - διάνοιξη μονοπατιού
Κωδικός Αναθεώρησης: ΠΡΣ 5354

Σε μήκος 960,00 μόπου υπάρχει βλάστηση, χειρωνακτικά θα γίνει κοπή δένδρων για να διανοιγεί δίοδος (μονοπάτι), πλάτους τουλάχιστον 1,20 μπροκειμένου να υπάρξει ευχέρεια τοποθέτησης των αγωγών PE 90 και PE32 και πρόσδεση των αγωγών. Περιλαμβάνονται οι δαπάνες του απαιτούμενου εργατοτεχνικού προσωπικού, μηχανημάτων και εργαλείων για την εκτέλεση των εργασιών.

ΕΥΡΩ Ολογράφως: Χίλια πεντακόσια Ευρώ
Αριθμητικώς: 1.500,00 €

5. ΕΠΙΧΩΣΕΙΣ – ΕΓΚΙΒΩΤΙΣΜΟΙ – ΕΞΥΓΙΑΝΣΕΙΣ

20.04 Εκσκαφή θεμελίων και τάφρων χωρίς τη χρήση μηχανικών μέσων

Εκσκαφή θεμελίων και τάφρων χωρίς τη χρήση μηχανικών μέσων και εκρηκτικών, εκτός από αερόσφυρες, πλάτους βάσεως έως 3,00 m ή μεγαλύτερου των 3,00 m αλλά επιφανείας βάσεως έως 12,00 m², σε βάθος μέχρι 2,00 m από το χαμηλότερο χείλος της διατομής εκσκαφής, εν ξηρώ ή εντός ύδατος βάθους έως 0,30 m, του οποίου η στάθμη, είτε ηρεμεί είτε υποβιβάζεται με εφ' άπαξ ή συνεχή άντληση (η οποία πληρώνεται ιδιαίτερα), με την αναπέταση των προϊόντων, την μόρφωση των παρειών και του πυθμένα και την τυχόν αναγκαία σποραδική αντιστήριξη των παρειών, σύμφωνα με την μελέτη και την ΕΤΕΠ 02-04-00-00 "Εκσκαφές θεμελίων τεχνικών έργων"

Τιμή ανά κυβικό μέτρο (m³) επί ορύγματος, με την μεταφορά των προϊόντων εκσκαφών σε οποιαδήποτε απόσταση. Επιμέτρηση με λήψη διατομών προ και μετά την εκσκαφή.

20.04.01 σε εδάφη γαιώδη-ημιβραχώδη

Κωδικός Αναθεώρησης ΟΙΚ-2122

ΕΥΡΩ Ολογράφως: Είκοσι Ευρώ και είκοσι πέντε λεπτά
Αριθμητικώς: 20,25 €

Άρθρο 5.03 Επιχώσεις ορυγμάτων με προϊόντα εκσκαφών χωρίς ιδιαίτερες απαιτήσεις συμπύκνωσης

Κωδικός Αναθεώρησης ΥΔΡ 6066

Επίχωση πάσης φύσεως ορυγμάτων με προϊόντα εκσκαφών που έχουν προσκομισθεί επί τόπου, χωρίς ιδιαίτερες απαιτήσεις συμπύκνωσης, με χρήση μηχανικών μέσων. Περιλαμβάνεται η διάστρωση των προϊόντων, η ελαφρά συμπύκνωση με διελεύσεις του μηχανήματος διάστρωσης (φορτωτή ή προωθητή) ή χρήση συμπυκνωτή εδαφών και η διαμόρφωση και εξομάλυνση της τελικής επιφάνειας.

Τιμή ανά κυβικό μέτρο (m³) πληρούμενου όγκου ορύγματος.

ΕΥΡΩ Ολογράφως: Μηδέν Ευρώ και σαράντα ένα λεπτά
Αριθμητικώς: 0,41 €

Άρθρο 5.04 Επιχώσεις ορυγμάτων υπογείων δικτύων με προϊόντα εκσκαφών, με ιδιαίτερες απαιτήσεις συμπύκνωσης

Κωδικός Αναθεώρησης ΥΔΡ 6067

Επίχωση ορυγμάτων υπογείων δικτύων σε κατοικημένες περιοχές ή στην ζώνη διέλευσης οδικών αξόνων, σε στρώσεις πάχους έως 30 cm με κατάλληλα προϊόντα εκσκαφών του έργου που έχουν αποθεθεί παραπλεύρως ή δάνεια χώματα που έχουν μεταφερθεί επί τόπου, σύμφωνα με την μελέτη και την ΕΤΕΠ 08-01-03-02 "Επανεπίχωση ορυγμάτων υπογείων δικτύων"

Στην τιμή μονάδας περιλαμβάνονται οι πλάγιες μεταφορές των προϊόντων που έχουν αποθεθεί ή προσκομισθεί, η έκριψη στο όρυγμα με μηχανικά μέσα και χειρωνακτικά (όπου απαιτείται), η διάστρωση σε στρώσεις πάχους έως 30 cm, η διαβροχή (με την προμήθεια και μεταφορά επί τόπου του νερού) και η συμπύκνωση με δονητικούς συμπυκνωτές διαστάσεων αναλόγων του πλάτους του ορύγματος, ούτως ώστε να επιτευχθεί βαθμός συμπύκνωσης που αντιστοιχεί σε ξηρά φαινόμενη πυκνότητα ίση κατ' ελάχιστο με το 95% αυτής που επιτυγχάνεται εργαστηριακά κατά την τροποποιημένη δοκιμή Proctor (Proctor Modified κατά ΕΛΟΤ EN 13286-2).

Τιμή ανά κυβικό μέτρο (m³) συμπυκνωμένου όγκου επίχωσης ορυγμάτων.

ΕΥΡΩ Ολογράφως: Ένα Ευρώ και πενήντα πέντε λεπτά
Αριθμητικώς: 1,55 €

Άρθρο 5.05 Επίχώσεις ορυγμάτων υπογείων δικτύων με διαβαθμισμένο θραυστό αμμοχάλικο λατομείου

Κωδικός Αναθεώρησης ΥΔΡ 6068

Επίχωση ορυγμάτων υπογείων δικτύων σε κατοικημένες περιοχές ή στην ζώνη διέλευσης οδικών αξόνων, σε στρώσεις πάχους έως 30 cm, με διαβαθμισμένο θραυστό αμμοχάλικο λατομείου, σύμφωνα με τις τυπικές διατομές της μελέτης και την ΕΤΕΠ 08-01-03-02 "Επανεπίχωση ορυγμάτων υπογείων δικτύων"

Στην τιμή μονάδας περιλαμβάνονται η προμήθεια και μεταφορά επί τόπου διαβαθμισμένου θραυστού υλικού λατομείου, οι πλάγιες μεταφορές, η έκριψη στο όρυγμα με μηχανικά μέσα και χειρωνακτικά (όπου απαιτείται), η διάστρωση σε στρώσεις πάχους έως 30 cm, η διαβροχή (με την προμήθεια και μεταφορά επί τόπου του νερού) και η συμπύκνωση με δονητικούς συμπυκνωτές διαστάσεων αναλόγων του πλάτους του ορύγματος, ούτως ώστε να επιτευχθεί βαθμός συμπύκνωσης που αντιστοιχεί σε ξηρά φαινόμενη πυκνότητα ίση κατ' ελάχιστο με το 95% της πυκνότητας που επιτυγχάνεται εργαστηριακά κατά την τροποποιημένη δοκιμή Proctor (Proctor Modified κατά ΕΛΟΤ EN 13286-2).

Τιμή ανά κυβικό μέτρο (m³) συμπυκνωμένου όγκου επίχωσης, βάσει των γραμμών πληρωμής του ορύγματος που καθορίζονται στην μελέτη.

5.05.01 Για συνολικό πάχος επίχωσης έως 50 cm

ΕΥΡΩ Ολογράφως: Δώδεκα Ευρώ και σαράντα λεπτά
Αριθμητικώς: 12,40 €

Άρθρο 5.07 Στρώσεις έδρασης και εγκιβωτισμός σωλήνων με άμμο προελεύσεως λατομείου

Κωδικός Αναθεώρησης ΥΔΡ 6069

Στρώσεις έδρασης και εγκιβωτισμός σωλήνων εντός ορύγματος με άμμο προέλευσης λατομείου, σύμφωνα με τις τυπικές διατομές της μελέτης και την ΕΤΕΠ 08-01-03-02 "Επανεπίχωση ορυγμάτων υπογείων δικτύων"

Στην τιμή μονάδας περιλαμβάνονται :

- α. Η προμήθεια και μεταφορά άμμου λατομείου επί τόπου του έργου.
- β. Η προσέγγιση, έκριψη και διάστρωση του υλικού στο όρυγμα.
- γ. Η ισοπέδωση της στρώσης έδρασης και η τύπανση ή ελαφρά συμπύκνωση της στρώσης εγκιβωτισμού έτσι ώστε να περιβάλλει πλήρως τους σωλήνες, με ιδιαίτερη προσοχή για την αποφυγή ζημιών στην σωληνογραμμή.

Τιμή για ένα κυβικό μέτρο (m³) επίχωσης ως ανωτέρω, σύμφωνα με τις προβλεπόμενες από την μελέτη γραμμές πληρωμής (τυπικές διατομές αγωγών)

ΕΥΡΩ Ολογράφως: Είκοσι δύο Ευρώ και εβδομήντα λεπτά
Αριθμητικώς: 11,30+(60,00*0,19)=22,70 €

ΟΜΑΔΑ Β : ΤΕΧΝΙΚΑ ΕΡΓΑ

9. ΚΑΤΑΣΚΕΥΕΣ ΑΠΟ ΣΚΥΡΟΔΕΜΑ ΚΑΙ ΦΡΕΑΤΙΑ

Άρθρο 9.01 Ξυλότυποι ή σιδηρότυποι επιπέδων επιφανειών

Κωδικός Αναθεώρησης ΥΔΡ 6301

Απλοί ξυλότυποι ή σιδηρότυποι (καλούπια) επιπέδων επιφανειών κατασκευών πάσης φύσεως υδραυλικών έργων από σκυρόδεμα, όπως ανοικτών και κλειστών αγωγών ορθογωνικής διατομής ,σε ευθυγραμμία ή καμπύλη, βάθρων, τοίχων, πλακών, φρεατίων κ.λ.π. σε οποιαδήποτε στάθμη πάνω ή κάτω από το δάπεδο εργασίας, σύμφωνα με την μελέτη και τις ΕΤΕΠ 01-03-00-00 "Ικριώματα" και 01-04-00-00 "Καλούπια κατασκευών από σκυρόδεμα (τύποι)"

Στην τιμή μονάδας περιλαμβάνονται:

- Η προσκόμιση επί τόπου των έργων όλων των απαιτούμενων υλικών για την διαμόρφωση των καλουπιών (ανάλογα με το σύστημα του καλουπιού που εφαρμόζεται)
- Οι εργασίες ανέγερσης του καλουπιού (ξυλοτύπου, μεταλλοτύπου, πλαστικοτύπου ή/και συνδυασμού αυτών), ώστε να ανταποκρίνεται στην γεωμετρία των εκάστοτε προς σκυροδέτηση στοιχείων, σύμφωνα τις καθοριζόμενες απο την μελέτη διαστάσεις, ανοχές και απαιτήσεις επιφανειακών τελειωμάτων. Συμπεριλαμβάνεται η απασχόληση ειδικευμένου και μή προσωπικού καθώς και όλα τα εργαλεία και λοιπά μέσα και εξοπλισμός που απαιτούνται για την εκτέλεση των εργασιών.
- Η ανέγερση των πάσης φύσεων ικριωμάτων ή/και βοηθητικών κατασκευών που απαιτούνται για την υποστήριξη, στερέωση και συγκράτηση των καλουπιών.
- Η διαμόρφωση κιγκλιδωμάτων, κλιμάκων, ραμπών και διαβαθρών για την ευχερή και ασφαλή διακίνηση του προσωπικού του συνεργείου σκυροδέτησης
- Η επάλειψη του ξυλοτύπου με υλικό διευκόλυνσης της αποκόλλησης
- Η πλήρης αποσυναρμολόγηση των καλουπιών μετά την παρέλευση του καθοριζόμενου από την μελέτη χρόνου παραμονής τους, καθώς και η συγκέντρωση, συσκευασία, φόρτωση και μεταφορά των υλικών.
- Ο πλήρης καθαρισμός των επιφανειών του σκυροδέματος από προεξέχοντα στοιχεία πρόσδεσης (τζαβέτες, καρφιά, σύρματα κλπ).
- Η αποκατάσταση τυχόν φωλεών στις αποκαλυπτόμενες επιφάνεις του σκυροδέματος με τσιμεντοκονία ή τσιμεντοειδή υλικά, σύμφωνα με τα προβλεπόμενα στην μελέτη ή/και τις οδηγίες της Επίβλεψης.

- Ο πλήρης καθαρισμός του εργοταξίου από πάσης φύσεως υπολείματα υλικών κατασκευής ικριωμάτων και καλουπιών, συμπεριλαμβανομένης της περισυλλογής των αχρήστων καρφοβελονών.
- Η φθορά και η απομείωση των πάσης φύσεως υλικών κατασκευής ικριωμάτων και καλουπιών. Σε καμία περίπτωση δεν επιτρέπεται η χρήση φθαρμένων ή παραμορφωμένων υλικών (ξυλείας, μεταλλικών στοιχείων κλπ)
- Η δαπάνη των πάσης φύσεως πλαγίων μεταφορών εντός του εργοταξίου, με ή χωρίς μηχανικά μέσα
- Η δαπάνη των υλικών πρόσδεσης, στερέωσης, και συνδέσεων πάσης φύσεως

Τιμή ανά τετραγωνικό μέτρο (m²) αναπτυγμένης επιφάνειας σε επαφή με το σκυρόδεμα.

ΕΥΡΩ Ολογράφως: **Οκτώ Ευρώ και είκοσι λεπτά**
Αριθμητικώς: **8,20 €**

Άρθρο 9.10 Παραγωγή, μεταφορά, διάστρωση, συμπύκνωση και συντήρηση σκυροδέματος

Παραγωγή ή προμήθεια, μεταφορά επί τόπου του έργου, διάστρωση και συμπύκνωση σκυροδέματος οποιασδήποτε κατηγορίας ή ποιότητας, σύμφωνα με τις διατάξεις του Προτύπου ΕΛΟΤ EN 206-1, του Κανονισμού Τεχνολογίας Σκυροδέματος (ΚΤΣ) και του Ε.Κ.Ω.Σ. (εφ' όσον δεν αντιβαίνουν προς τις διατάξεις του ΕΛΟΤ EN 206-1), καθώς και τις απαιτήσεις της Μελέτης.

Επισημαίνεται ότι η κατασκευή των καλουπιών επιμετράται ιδιαίτερα με βάση τα οικεία άρθρα του ΝΕΤ ΥΔΡ.

Στην τιμή περιλαμβάνονται:

- α. Η προμήθεια, η μεταφορά από οποιαδήποτε απόσταση στη θέση του έργου, του σκυροδέματος, εφόσον πρόκειται για εργοστασιακό σκυρόδεμα, ή η προμήθεια, φορτοεκφόρτωση όλων των απαιτούμενων υλικών (αδρανών, τσιμέντων, νερού) για την παρασκευή του σκυροδέματος, εφόσον το σκυρόδεμα παρασκευάζεται στο εργοτάξιο (εργοταξιακό σκυρόδεμα), οι σταλίες των αυτοκινήτων μεταφοράς αδρανών υλικών και σκυροδέματος, η παρασκευή το μίγματος και η μεταφορά του σκυροδέματος στην θέση διάστρωσης.

Επισημαίνεται ότι στην τιμή ανά κατηγορία σκυροδέματος συμπεριλαμβάνεται η δαπάνη της εκάστοτε απαιτούμενης ποσότητας τσιμέντου για την επίτευξη των προβλεπόμενων χαρακτηριστικών (αντοχής, εργασίμου κλπ) υπό την εφαρμοζόμενη κοκκομετρική διαβάθμιση των αδρανών κατά περίπτωση. Σε ουδεμία περίπτωση επιμετράται ιδιαίτερα η ενσωματούμενη ποσότητα τσιμέντου στο σκυρόδεμα.

Η απαιτούμενη κοκκομετρική διαβάθμιση των αδρανών και η περιεκτικότητα σε τσιμέντο για την επίτευξη της ζητούμενης χαρακτηριστικής αντοχής του σκυροδέματος καθορίζεται εργαστηριακά με δαπάνη του Αναδόχου.

- β. Τα πάσης φύσεως πρόσθετα (πλήν ρευστοποιητικών) που προβλέπονται από την εγκεκριμένη, κατά περίπτωση, μελέτη συνθέσεως επιμετρώνται ιδιαιτέρως.
- γ. Η χρήση δονητών μάζας ή/και επιφανείας και η διαμόρφωση της άνω στάθμης (τελικής ή προσωρινής) των σκυροδοτούμενων στοιχείων, σύμφωνα με τα καθοριζόμενα στην μελέτη του έργου.

- δ. Η σταλία των οχημάτων μεταφοράς του σκυροδέματος (βαρέλες), η μετάβαση επί τόπου, το στήσιμο και η επιστροφή της αντλίας σκυροδέματος, καθώς και η περισυλλογή, φόρτωση και απομάκρυνση τυχόν υπερχειλίσεων ή περισσεύματος σκυροδέματος που έχει προσκομισθεί στην θέση σκυροδέτησης.
- ε. Δεν συμπεριλαμβάνεται η πρόσθετη επεξεργασία διαμόρφωσης δαπέδων ειδικών απαιτήσεων (λ.χ. βιομηχανικό δάπεδο).

Οι τιμές του παρόντος άρθρου είναι γενικής εφαρμογής και δεν εξαρτώνται από το μέγεθος των κατασκευών από σκυρόδεμα (εκτός από την περίπτωση των μικρών απομακρυσμένων τεχνικών έργων, για τα οποία εφαρμόζεται η προσαύξηση τιμής που καθορίζεται στο άρθρο ΥΔΡ 9.13), την ολοκλήρωσή τους σε μία ή περισσότερες φάσεις (τμηματική εκτέλεση) ή τυχόν τοπικούς περιορισμούς και δυσχέρειες (εξασφάλιση της κυκλοφορίας κατά την διάρκεια της κατασκευής, στενότητα χώρου, προστασία γειτονικών κατασκευών, δυσχέρειες προσέγγισης του σκυροδέματος, σκυροδέτηση υπό ακραίες καιρικές συνθήκες κλπ).

Οι εργασίες θα εκτελούνται σύμφωνα με τις ακόλουθες ΕΤΕΠ:

- 01-01-01-00: Παραγωγή και μεταφορά σκυροδέματος
 01-01-02-00: Διάστρωση και συμπύκνωση σκυροδέματος
 01-01-03-00: Συντήρηση σκυροδέματος
 01-01-04-00: Εργοταξιακά συγκροτήματα παραγωγής σκυροδέματος
 01-01-05-00: Δονητική συμπύκνωση σκυροδέματος
 01-01-07-00: Σκυροδετήσεις ογκωδών κατασκευών

Επισημαίνεται ότι απαγορεύεται αυστηρά η προσθήκη νερού στο σκυρόδεμα επί τόπου του έργου. Επίσης απαγορεύεται η χρήση του σκυροδέματος μετά την παρέλευση 90 λεπτών από την ανάμιξη, εκτός εάν εφαρμοσθούν επιβραδυντικά πρόσθετα με βάση ειδική μελέτη συνθέσεως.

Τιμή ανά κυβικό μέτρο (m³) κατασκευασθέντος στοιχείου από σκυρόδεμα, σύμφωνα με τις προβλεπόμενες από την μελέτη διαστάσεις.

9.10.04 Για κατασκευές από σκυρόδεμα κατηγορίας C16/20
 Κωδικός Αναθεώρησης ΥΔΡ 6327

ΕΥΡΩ Ολογράφως: **Ογδόντα δύο Ευρώ**
 Αριθμητικώς: **82,00 €**

9.10.05 Για κατασκευές από σκυρόδεμα κατηγορίας C20/25
 Κωδικός Αναθεώρησης ΥΔΡ 6329

ΕΥΡΩ Ολογράφως: **Ογδόντα οκτώ Ευρώ**
 Αριθμητικώς: **88,00 €**

N.T.2 Κατασκευή φρεατίου υδρομάστευσης
 Κωδικός Αναθεώρησης: ΥΔΡ6329

Κατασκευή φρεατίου (Φ1) υδρομάστευσης αποτελούμενο από δύο δεξαμενές. Η ανάντη δεξαμενή θα κατασκευαστεί από ξηρολιθιά πάχους 50cm και λιθοδομή με τσιμεντοκονία. Θα τοποθετηθούν αγωγοί Φ90 όπως φαίνονται στο σχέδιο Φ1 για την εισροή των πηγών εντός του φρεατίου. Το δάπεδο αποτελείται από σκυρόδεμα κατηγορίας C16/20, πάχους 0,15m. Η δεξαμενή αυτή καλύπτεται από μεταλλικό κάλυμμα γαλβανιζέ πάχους 5mm και διαστάσεων 1,50mX 1,00m δίφυλλο.

Η κατάντη δεξαμενή θα κατασκευασθεί από λιθοδομή με τσιμεντοκονίαμα. Θα είναι εσωτερικών διαστάσεων 1,50m X 1,50m και τσιμεντοκονία πάχους 0,02m. Θα τοποθετηθούν σωλήνες Φ90 για την υπερχειλίση και την επικοινωνία των δύο επιμέρους δεξαμενών (Σχέδιο Φ1). Το δάπεδο αποτελείται από σκυρόδεμα κατηγορίας C16/20, πάχους 0,20 m. Η δεξαμενή αυτή καλύπτεται από μεταλλικό κάλυμμα γαλβανιζέ πάχους 0,005 m και διαστάσεων 1,50m X 1,50m δίφυλλο.

Όλες οι παραπάνω εργασίες θα πραγματοποιηθούν σύμφωνα με το σχέδιο Φ1.

ΕΥΡΩ Ολογράφως: Τέσσερις χιλιάδες Ευρώ
Αριθμητικώς: 4.000,00 €

N.T.3 Κατασκευή φρεατίου διακοπής πίεσεως πλησίον υδρομάστευσης
Κωδικός Αναθεώρησης: ΥΔΡ6329

Κατασκευή φρεατίου (Φ2) διακοπής πίεσεως πλησίον υδρομάστευσης από λιθοδομή πάχους 50cm με τσιμεντοκονίαμα πάχους 0,02m και εσωτερικών διαστάσεων 1,50m X 1,10m. Το δάπεδο αποτελείται από σκυρόδεμα κατηγορίας C16/20, πάχους 0,20 m. Η δεξαμενή αυτή καλύπτεται από μεταλλικό κάλυμμα γαλβανιζέ πάχους 0,005 m τρίφυλλο. Στην έξοδο του φρεατίου θα υπάρχει ο αγωγός PE90-10at και ο αγωγός PE32-25at.

Όλες οι παραπάνω εργασίες θα πραγματοποιηθούν σύμφωνα με το σχέδιο Φ2.

ΕΥΡΩ Ολογράφως: Δύο χιλιάδες Ευρώ
Αριθμητικώς: 2.000,00 €

Άρθρο Β-30. ΧΑΛΥΒΔΙΝΟΣ ΟΠΛΙΣΜΟΣ ΣΚΥΡΟΔΕΜΑΤΩΝ

Προμήθεια και μεταφορά επί τόπου του έργου χάλυβα οπλισμού σκυροδέματος πάσης φύσεως κατασκευών, μορφής διατομών και κατηγορίας σύμφωνα με την μελέτη, διαμόρφωσή του σύμφωνα με την μελέτη, προσέγγιση στην θέση ενσωμάτωσης με οποιοδήποτε μέσον και τοποθέτησή του σύμφωνα με τα σχέδια οπλισμού. Εκτέλεση εργασιών σύμφωνα με την ΕΤΕΠ 01-02-01-00 "Χαλύβδινος οπλισμός σκυροδεμάτων"

Η τοποθέτηση του σιδηροπλισμού θα γίνεται μόνον μετά την παραλαβή του ξυλοτύπου ή της επιφανείας έδρασης του σκυροδέματος (π.χ. υπόστρωμα οπλισμένων δαπέδων κλπ).

Ο χάλυβας οπλισμού σκυροδεμάτων επιμετράται σε χιλιόγραμμα, ανά κατηγορία οπλισμού (χάλυβας Β500Α, Β500C και δομικά πλέγματα) βάσει αναλυτικών Πινάκων Οπλισμού.

Εάν οι πίνακες αυτοί δεν συμπεριλαμβάνονται στην εγκεκριμένη μελέτη του έργου θα συντάσσονται με μέριμνα του Αναδόχου και θα υποβάλλονται στην Υπηρεσία προς έλεγχο και θεώρηση πριν από την έναρξη της τοποθέτησης του οπλισμού.

Οι Πίνακες θα συντάσσονται βάσει των σχεδίων της μελέτης και θα περιλαμβάνουν λεπτομερώς τις διαστάσεις των ράβδων (αναπτύγματα), τις διαμέτρους, τις θέσεις

τοποθέτησης και τα μήκη υπερκάλυψης, τα βάρη ανά τρέχον μέτρο κατά διάμετρο, τα επί μέρους και τα ολικά μήκη των ράβδων, τα μερικά βάρη ανά διάμετρο και το ολικό βάρος. Οι ως άνω Πίνακες Οπλισμού, μετά την παραλαβή των οπλισμών, θα υπογράφονται από τον Ανάδοχο και την Υπηρεσία και θα αποτελούν την επιμέτρηση των οπλισμών.

Το ανά τρέχον μέτρο βάρος των ράβδων οπλισμού θα υπολογίζεται με βάση τον πίνακα 3-1 του ΚΤΧ-2008, ο οποίος παρατίθεται στην συνέχεια. Σε καμμία περίπτωση δεν γίνεται αποδεκτός ο προσδιορισμός του μοναδιαίου βάρους των ράβδων βάσει ζυγολογίου.

Όνομ. διάμετρος (mm)	Πεδίο εφαρμογής					Όνομ. διατομή (mm ²)	Όνομ. μάζα/ μέτρο (kg/m)
	Ράβδοι	Κουλούρες και ευθυγραμμισμένα προϊόντα		Ηλεκτρο- συγκολλημένα πλέγματα και δικτυώματα			
		B500C	B500A	B500C	B500A		
5,0		√		√		19,6	0,154
5,5		√		√		23,8	0,187
6,0	√	√	√	√	√	28,3	0,222
6,5		√		√		33,2	0,260
7,0		√		√		38,5	0,302
7,5		√		√		44,2	0,347
8,0	√	√	√	√	√	50,3	0,395
10,0	√		√		√	78,5	0,617
12,0	√		√		√	113	0,888
14,0	√		√		√	154	1,21
16,0	√		√		√	201	1,58
18,0	√					254	2,00
20,0	√					314	2,47
22,0	√					380	2,98
25,0	√					491	3,85
28,0	√					616	4,83
32,0	√					804	6,31
40,0	√					1257	9,86

Στις επιμετρούμενες μονάδες, πέραν της προμήθειας, μεταφοράς επί τόπου, διαμόρφωσης και τοποθέτησης του οπλισμού, περιλαμβάνονται ανηγμένα τα ακόλουθα:

- Η σύνδεση των ράβδων κατά τρόπο στερεό, σε όλες ανεξάρτητα τις διασταυρώσεις και όχι εναλλάξ, με σύρμα πάχους ανάλογα με τη διάμετρο και τη θέση του οπλισμού ή με ηλεκτροσυγκόλληση στην περίπτωση εγχύτων πασσάλων.
 - Η προμήθεια του σύρματος πρόσδεσης.
 - Η προμήθεια και τοποθέτηση αποστατήρων (spacers) για την εξασφάλιση του προβλεπόμενου από την μελέτη πάχους επικάλυψης του οπλισμού, καθώς και αρμοκλειδών (κατά ISO 15835-2),.
 - Οι πλάγιες μεταφορές και η διακίνηση του οπλισμού σε οποιοδήποτε ύψος από το δάπεδο εργασίας.
 - Η τοποθέτηση υποστηριγμάτων (καβίλιες, αναβολείς) και ειδικών τεμαχίων ανάρτησης που τυχόν θα απαιτηθούν (εργασία και υλικά).
 - Η απομείωση και φθορά του οπλισμού κατά την κοπή και κατεργασία .
- Τιμή ανά χιλιόγραμμο σιδηρού οπλισμού τοποθετημένου σύμφωνα με την μελέτη.

Άρθρο Β-30.2 Χάλυβας οπλισμού σκυροδέματος B500C
(Αναθεωρείται με το άρθρο ΟΔΟ-2612)

ΕΥΡΩ Ολογράφως: Ένα Ευρώ και δέκα πέντε λεπτά
Αριθμητικώς: 1,15 €

ΟΜΑΔΑ Γ : ΣΩΛΗΝΩΣΕΙΣ - ΔΙΚΤΥΑ - ΜΕΤΑΛΛΙΚΑ ΣΤΟΙΧΕΙΑ

11. ΜΕΤΑΛΛΙΚΑ ΣΤΟΙΧΕΙΑ ΚΑΙ ΚΑΤΑΣΚΕΥΕΣ

Άρθρο 11.01 Καλύμματα φρεατίων

Καλύμματα φρεατίων κατά ΕΛΟΤ EN 124, με σήμανση CE, της κατηγορίας φέρουσας ικανότητας D που προβλέπεται από την μελέτη (ανάλογα την θέση τοποθέτησης).

Περιλαμβάνεται η προμήθεια και μεταφορά επί τόπου του καλύμματος του φρεατίου και του πλαισίου έδρασης αυτού, η ακριβής ρύθμιση της στάθμης και επίκλισης του καλύμματος με χρήση στερεών υποθεμάτων και ο εγκιβωτισμός του πλαισίου έδρασης με σκυρόδεμα.

11.01.01 Καλύματα από φαιό χυτοσίδηρο (gray iron)

Κωδικός Αναθεώρησης ΥΔΡ 6752

Επιμέτρηση με βάση τους πίνακες του προμηθευτή (σε καμμία περίπτωση δεν γίνεται αποδεκτή επιμέτρηση με ζύγιση)

Τιμή ανά χιλιόγραμμο (kg) καλύμματος και αντιστοίχου πλαισίου έδρασης, ανεξαρτήτως της φέρουσας ικανότητας.

ΕΥΡΩ Ολογράφως: Ένα Ευρώ και ογδόντα πέντε λεπτά

Αριθμητικώς: 1,85 €

12. ΣΩΛΗΝΩΣΕΙΣ - ΔΙΚΤΥΑ

Άρθρο 12.14 Σωληνώσεις πίεσεως από σωλήνες πολυαιθυλενίου (PE) με συμπαγές τοίχωμα κατά ΕΛΟΤ EN 12201-2:

Σωληνώσεις υπό πίεση από σωλήνες πολυαιθυλενίου (PE) συμπαγούς τοιχώματος κατά EN 12201-2 για την μεταφορά ποσίμου νερού, νερού γενικής χρήσης, αποχέτευση ομβρίων και ακαθάρτων υπό πίεση και δίκτυα αποχέτευσης κενού.

Οι σωλήνες (PE) χαρακτηρίζονται με βάση το υλικό κατασκευής (PE100, PE 80, PE40), την ονομαστική διάμετρο DN (ταυτίζεται με την εξωτερική διάμετρο: σωλήνες DN/OD), τον τυποποιημένο λόγο διαστάσεων SDR (Standard Dimension Ratio: λόγος της εξωτερικής διαμέτρου του σωλήνα προς το ονομαστικό πάχος του τοιχώματος) και τον τρόπο κατασκευής (ενιαίας εξώθησης -extrusion-, πολυστρωματικής εξώθησης, με πρόσθετη αποσπώμενη εξωτερική επίστρωση -peelable layer).

Ο αριθμός που χαρακτηρίζει το υλικό κατασκευής (PE100, PE 80, PE40) σχετίζεται με την ελάχιστη απαιτούμενη αντοχή MRS του PE (MRS: Minimum Required Strength) ως εξής: PE100 - MRS 10 MPa, PE80 - MRS 8 MPa, PE 40 - MRS 4 MPa.

Σύμφωνα με το EN 12201-2, η ονομαστική πίεση λειτουργίας PN των σωλήνων ανά κατηγορία υλικού κατασκευής (PE100, PE 80, PE40), συσχετίζεται με μία μέγιστη τιμή SDR

Στο παρόν άρθρο οι σωλήνες χαρακτηρίζονται με βάση την PN και ως εκ τούτου εξυπακούεται ότι πληρούνται οι απαιτήσεις πάχους τοιχώματος (SDR) που καθορίζονται στο Πρότυπο.

Οι σωλήνες PE φέρουν σήμανση στην οποία αναγράφονται τα χαρακτηριστικά τους, μεταξύ των οποίων και η καταλληλότητα προς χρήση: W = για πόσιμο νερό, P = για δίκτυα αποχέτευσης υπό πίεση, W/P = για δίκτυα γενικής χρήσεως.

Στο παρόν άρθρο δεν γίνεται διάκριση μεταξύ των χρήσεων των σωλήνων και οι τιμές έχουν εφαρμογή για πάσης φύσεως δίκτυα.

Επισημαίνεται ότι οι σωλήνες με αποσπώμενη εξωτερική επίστρωση (peelable layer) οφείλουν να πληρούν όλες τις απαιτήσεις φυσικών, μηχανικών και χημικών χαρακτηριστικών που ισχύουν για τους λοιπούς σωλήνες PE.

Στις τιμές μονάδος του παρόντος άρθρου περιλαμβάνονται:

- α. Η προμήθεια, μεταφορά επί τόπου, προσωρινή αποθήκευση, προστασία και πλάγιες μεταφορές των σωλήνων, των απαιτούμενων συνδέσμων, καθώς και των ειδικών τεμαχίων από PE.
- β. Η προσκόμιση επί τόπου του έργου των συσκευών συγκόλλησης και ελέγχου των σωλήνων, η χρήση και λειτουργία αυτών και τα πάσης φύσεως απαιτούμενα αναλώσιμα.
- γ. Η προσέγγιση των σωλήνων στην θέση τοποθέτησης, η σύνδεση των σωλήνων και των ειδικών τεμαχίων τους από PE με εφαρμογή αυτογενούς συγκολλησεως (butt welding) ή χρήση ηλεκτρομουφών, καθώς και η

δοκιμασία του δικτύου κατά τμήματα σύμφωνα με τις αντίστοιχες Τεχνικές Προδιαγραφές.

- δ. Η προμήθεια, προσκόμιση επί τόπου και τοποθέτηση ταινίας σήμανσης του δικτύου σύμφωνα με την αντίστοιχη Τεχνική Προδιαγραφή.

Διευκρινίζεται ότι η δαπάνη για τη σύνδεση του υπό κατασκευή αγωγού από πολυαιθυλένιο με το υφιστάμενο δίκτυο, δεν περιλαμβάνεται στο παρόν άρθρο αλλά πληρώνεται ιδιαίτερος με τα αντίστοιχα άρθρα του παρόντος Τιμολογίου. Επίσης δεν περιλαμβάνονται οι συσκευές ελέγχου και ασφαλείας του δικτύου και ο εγκιβωτισμός των σωλήνων με άμμο που πληρώνονται ιδιαίτερος βάσει των σχετικών άρθρων.

Τιμή ανά μέτρο αξονικού μήκους αγωγού από πολυαιθυλένιο, πλήρως εγκατεστημένου, ανά τύπο, ονομαστική διάμετρο και ονομαστική πίεση, ως εξής:

- 12.14.01** Σωληνώσεις πίεσεως από σωλήνες πολυαιθυλενίου PE 100 (με ελάχιστη απαιτούμενη αντοχή MRS10 = 10 MPa), με συμπαγές τοίχωμα, κατά ΕΛΟΤ EN 12201-2

12.14.01.06 Ονομ. διαμέτρου DN 90 mm / ονομ. πίεσης PN 10 atm

ΕΥΡΩ Ολογράφως: **Επτά Ευρώ και εξήντα λεπτά**
Αριθμητικώς: **7,60 €**

N.T.4 Ονομ. διαμέτρου DN 18 mm / ονομ. πίεσης PN 10 atm
Κωδικός Αναθεώρησης: ΥΔΡ 6622.1

Από την υδρομάστευση έως το πρώτο φρεάτιο διακοπής πίεσεως θα τοποθετηθεί διαχειρός εξωτερικός αγωγός Φ90 PE 10at επί του εδάφους. Ο αγωγός θα προσδένεται σε πασσάλους στο έδαφος κάθε 15 m με πασσάλους από οικοδομικό χάλυβα Φ16 still οι οποίοι πάσσαλοι θα αγκυρώνονται στο έδαφος. Θα έχουν μήκος 1,00m και κατά το ήμισυ περίπου θα εμπήγνουν εντός του εδάφους. Η μεταφορά και η τοποθέτηση του αγωγού θα γίνει σε δύσβατη περιοχή χωρίς τη χρήση μηχανικών μέσων.

ΕΥΡΩ Ολογράφως: **Οκτώ Ευρώ**
Αριθμητικώς: **8,00 €**

12.14.01.81 Ονομ. Διαμέτρου DN 32 mm / PN 25 atm

ΕΥΡΩ Ολογράφως: **Τρία Ευρώ και εξήντα λεπτά**
Αριθμητικώς: **3,60 €**

Άρθρο 12.17 Ειδικά τεμάχια σωληνώσεων από ελατό χυτοσίδηρο σφαιροειδούς γραφίτη (ductile iron).

Κωδικός αναθεώρησης ΥΔΡ 6623

Ειδικά τεμάχια, σύνδεσμοι και στηρίγματα σωληνώσεων από ελατό χυτοσίδηρο σφαιροειδούς γραφίτη, διατομών και λοιπών χαρακτηριστικών κατά ΕΛΟΤ EN 545 και ΕΛΟΤ EN 598, με πιστοποιητικά από κοινοποιημένο στην ΕΕ φορέα πιστοποίησης.

Στις τιμές μονάδας περιλαμβάνεται η προμήθεια, μεταφορά επί τόπου, η προσωρινή αποθήκευση, οι πλάγιες μεταφορές, και συναρμολόγηση σε σωληνογραμμή από σωλήνες ελατού χυτοσιδήρου σφαιροειδούς γραφίτη (ductile iron).

12.17.01 Καμπύλες, ταυ, συστολές, πώματα κλπ, όλων των τύπων (μονής ή διπλής φλαντζωτής σύνδεσης, μονής ή διπλής σύνδεσης τύπου κώδωνα), μεγεθών (οποιασδήποτε ονομαστικής διαμέτρου), κλάσεων πίεσης λειτουργίας, με εσωτερική και εξωτερική προστασία ενός από τους τύπους που καθορίζονται στα πρότυπα ΕΛΟΤ EN 545 και ΕΛΟΤ EN 598. Περιλαμβάνονται οι απαιτούμενοι κοχλίες σύδεσης και οι ελαστικοί δακτύλιοι στεγάνωσης ΕΛΟΤ EN 681-1.

Τιμή ανά χιλιόγραμμα (kg)

ΕΥΡΩ Ολογράφως: Δύο Ευρώ και εξήντα λεπτά
Αριθμητικώς: 2,60 €

13. ΣΥΣΚΕΥΕΣ ΔΙΚΤΥΩΝ ΣΩΛΗΝΩΣΕΩΝ

Άρθρο 13.03 Δικλίδες χυτοσιδηρές συρταρωτές

Προμήθεια, μεταφορά επί τόπου και εγκατάσταση στην σωληνογραμμή συρταρωτής δικλίδας με κέλυφος από χυτοσίδηρο, σύμφωνα με την μελέτη και την ΕΤΕΠ 08-06-07-02 "Δικλίδες χυτοσιδηρές συρταρωτές". Περιλαμβάνονται οι γαλβανισμένοι κοχλίες στερέωσης, τα παρεμβύσματα στεγάνωσης και η δοκιμή λειτουργίας.

Οι προσκομιζόμενες επί τόπου δικλίδες θα συνοδεύονται από πιστοποιητικό εργαστηρίου δοκιμών.

Τιμή ανά τεμάχιο (τεμ) πλήρως εγκατεστημένης στο δίκτυο δικλίδας.

13.03.03 Με ωτίδες, ονομαστικής πίεσης 16 atm

Κωδικός Αναθεώρησης: ΥΔΡ 6651.1

13.03.03.02 Ονομαστικής διαμέτρου DN 80 mm

ΕΥΡΩ Ολογράφως: Εκατόν ενενήντα έξι Ευρώ

Αριθμητικώς: 196,00 €

Άρθρο 13.17 Μετρητές παροχής μηχανικού τύπου

Κωδικός Αναθεώρησης: ΥΔΡ 6653.1

Προμήθεια, μεταφορά επί τόπου και σύνδεση στο δίκτυο μετρητού παροχής. Περιλαμβάνονται οι ελαστικοί δακτύλιοι και οι κοχλίες και περικόχλια που θα φέρουν αντισκωριακή προστασία.

Οι μετρητές θα συνοδεύονται από πιστοποιητικό υδραυλικών δοκιμών και έντυπα τεχνικής τεκμηρίωσης (διαγράμματα λειτουργίας, τεχνικά χαρακτηριστικά, οδηγίες ρύθμισης και συντήρησης κλπ), υπόκειται δε στην έγκριση της Υπηρεσίας.

Τιμή ανά τεμάχιο (τεμ) εγκατεστημένου μετρητή.

13.17.02 Μετρητές παροχής 16 at

N.T.5 Ονομαστικής διαμέτρου Φ90 mm

Κωδικός Αναθεώρησης: ΥΔΡ 6653.1

Υδρομετρητής MADDALENAWMAPEVO ξηρού τύπου WOLTMAN,
Κρύου νερού, Φλαντζωτό PN 16, 80mm. Τοποθέτηση του υδρομετρητή
στο φρεάτιο διακοπής πίεσεως (Φ3)

ΕΥΡΩ Ολογράφως: Οκτακόσια Ευρώ
Αριθμητικώς: 800,00 €

Βουργαρέλι 31/03/2020

Ο Συντάκτης

ΙΩΑΝΝΗΣ ΑΓΓΕΛΗΣ
ΠΟΛΙΤΙΚΟΣ ΜΗΧΑΝΙΚΟΣ Π.Ε.



Βουργαρέλι 31/03/2020

Θεωρήθηκε
Ο Προϊστάμενος

ΙΩΑΝΝΗΣ ΜΑΥΡΙΚΗΣ
ΗΛΕΚΤΡΟΛΟΓΟΣ ΜΗΧΑΝΙΚΟΣ Τ.Ε

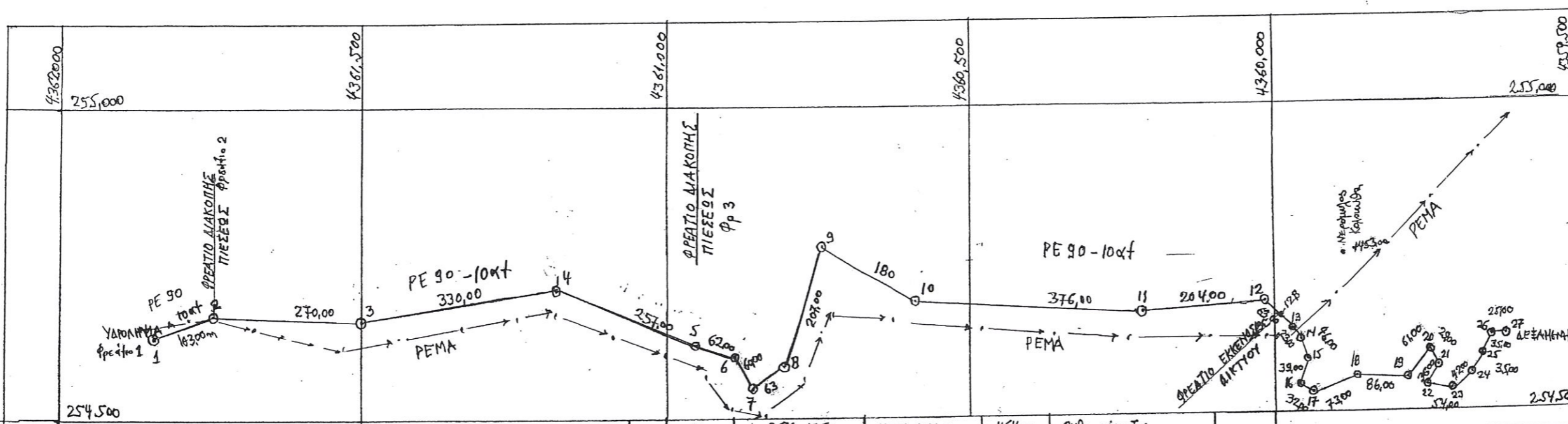

ΦΡΕΤΕΡΙΚΟΣ ΑΓΩΓΟΣ ΣΤΟ ΤΜΗΜΑ (1-4)
 L = 703,00m
 ΕΚΣΚΑΦΕΣ ΔΙΑΧΕΙΡΕΣ ΣΤΟ ΤΜΗΜΑ (14-17)
 μήκους 117,00m και στο τμήμα (23-25)
 μήκους 77,00m. Συνολικό μήκος = 194,00m
 ΕΚΣΚΑΦΗ ΔΙΑΧΕΙΡΕΣ ΚΕΣΩΝ
 161,00m
 ΔΙΑΚΟΜΗ ΑΓΩΓΟΥ ΣΤΟ ΡΕΜΑ (13-14)
 L = 23,00m. Εγκλιτικότητα στο σκυρό-
 πέμα 0,5% $V = 0,5\% \times 23,00 = 0,115m$
 Διάμετρος 350,00mm

ΣΥΝΤΕΤΑΓΜΕΝΕΣ ΚΟΡΥΦΕΣ ΟΒΕΥΣΕΩΣ ΑΓΩΓΟΥ ΥΔΡΟΝΗΜΑΤΟΣ				
ΚΟΡΥΦΗ	X	Y	H	ΘΕΣΗ
1	254628,00	4361841,00	825,00	Υδρονημα - Πυλόμετρο
2	254664,00	4361746,00	810,00	Καταρράκτης αλάτι
3	254653,00	4361500,00	710,00	
4	254705,00	4361184,00	639,00	Φρέατο διακομής πίεσης
5	254613,00	4360953,00	574,00	Δίοση ύδατος - Φρέατο
6	254593,00	4360896,00	561,00	Μουσική
7	254546,00	4360860,00	557,00	Μύλος Σιμηνίου
8	254578,00	4360809,00	570,00	Μύλος Β. Δίμου
9	254773,00	4360743,00	524,00	Επί οδού
10	254678,00	4360593,00	581,00	»
11	254662,00	4360218,00	476,00	»
12	254679,00	4360016,00	458	Επί οδού

13	254.635,00	4359.971,00	454,00	Οχθη πέλεκτος
14	254.619,00	4359.955	454,00	» »
15	254.585,00	4359.943,00	484,00	Ανάλη Πρωκούς
16	254.550,00	4359.960,00	488,00	Μουσική
17	254.533,00	4359.933,00	490,00	Μουσική
18	254.538,00	4359.865,00	492,00	Ζέλες φρεσινής οδού
19	254.554,00	4359.779,00	495,00	Αγροτική οδού
20	254.601,00	4359.741,00	497,00	»
21	254.573,00	4359.736,00	500,00	»
22	254.544,00	4359.756,00	505,00	»
23	254.534,00	4359.704,00	510,00	»
24	254.561,00	4359.673,00	514,00	Αποστράφιση φρεσινής οδού
25	254.591,00	4359.656,00	510,00	Αγροτική οδού
26	254.624,00	4359.644,00	508,00	»
27	254.625,00	4359.619,00	508,00	Διάμεση

ΠΕΡΙΦΕΡΕΙΑ ΗΠΕΙΡΟΥ - Π.Ε. ΑΡΤΑΣ - ΔΗΜΟΣ ΚΑΡΑΚΕΝ ΤΖΟΥΜΕΡΚΕΝ
 ΑΥΤΟΤΕΛΕΣ ΤΜΗΜΑ ΤΕΧΝΙΚΩΝ ΥΠΗΡΕΣΙΩΝ

ΕΡΓΟΣ: Βελτίωση δικτύου ύδρευσης ΤΚ Καλακίου-Καλίου

ΘΕΜΑ ΣΧΕΔΙΟΥ: ΟΡΙΖΟΝΤΙΟΓΡΑΦΙΑ ΑΓΩΓΟΥ ΥΔΡΟΝΗΜΑΤΟΣ ΚΑΤΙ 1:5000

Αρ. Σχεδίου: 1

31/03/2020

ΕΠΙΣΤΡΟΦΗ ΣΤΗ ΔΕΥΤΕΡΗ ΔΕΞΙΟΤΗΤΑ

ΑΓΓΕΛΟΣ ΓΕΩΡΓΙΟΣ ΠΟΛ.ΑΡΧ. Γ.Ε.

ΜΑΥΡΑΚΗΣ ΓΕΩΡΓΙΟΣ ΗΜΚ.ΑΡΧ. Γ.Ε.

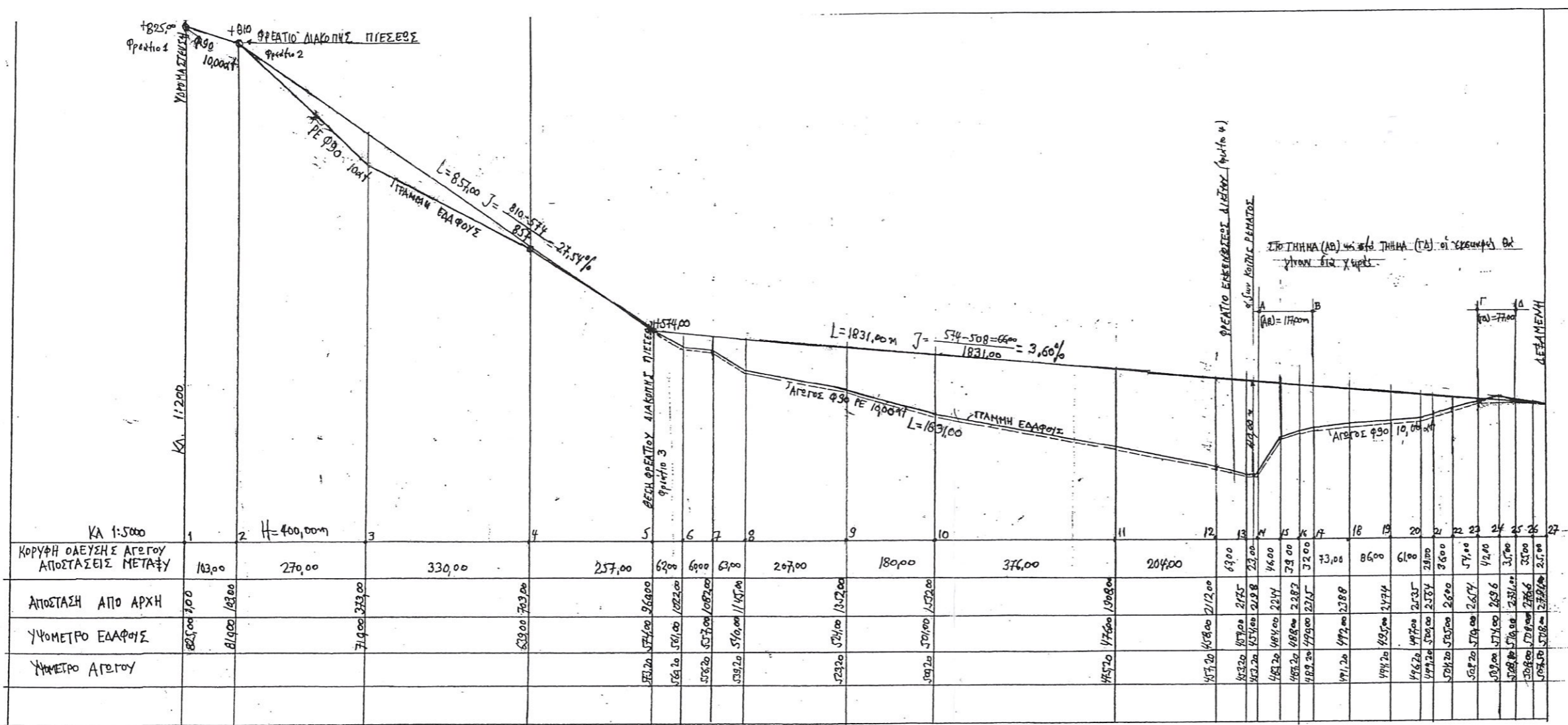

ΠΕΡΙΦΕΡΕΙΑ ΗΠΕΙΡΟΥ - ΠΕΛΟΠΟΝΝΗΣΟΥ - ΔΗΜΟΣ ΚΕΝΤΡΙΚΩΝ ΤΖΟΥΜΕΡΚΩΝ
 ΑΥΤΟΤΕΛΕΣ ΤΗΦΑ ΤΕΧΝΙΚΩΝ ΥΠΗΡΕΣΙΩΝ

ΕΡΓΟ: Βελτίωση δικτύου ύδρευσης ΤΚ Πηλίκων Γούμου
 ΘΕΜΑ ΣΧΕΔΙΟΥ: Ηλεκτρονική μελέτη υδρεύσεως

Αρ. Σχεδίου: 2

20/03/2020

ΑΤΕΛΕΣ

ΑΤΕΛΕΣ ΣΧΕΔΙΟΣ ΠΟΛ. ΗΥΧ. ΠΕ ΜΑΥΡΙΚΗΣ ΙΩΑΝΝΗΣ ΗΛΕΚΤΡΟΛΟΓΟΣ ΗΥΑΝΙΚΟΣ ΤΕ