



ΕΛΛΗΝΙΚΗ ΔΗΜΟΚΡΑΤΙΑ
ΝΟΜΟΣ ΑΡΤΑΣ
ΔΗΜΟΣ ΚΕΝΤΡΙΚΩΝ ΤΖΟΥΜΕΡΚΩΝ

Δ/ΝΣΗ: Βουργαρέλι Άρτας
ΤΚ: 47045
ΤΗΛ: 26853 60225
Fax: 26850 22223

Βουργαρέλι 31-07-2020
Αριθ. Πρωτ. : 3068

ΠΡΟΜΗΘΕΙΑ: Προμήθεια και τοποθέτηση εξοπλισμού για την αναβάθμιση των παιδικών χαρών του Δήμου Κεντρικών Τζουμέρκων

ΧΡΗΜΑΤΟΔΟΤΗΣΗ: ΦΙΛΟΔΗΜΟΣ ΙΙ

ΕΝΑΡΙΘΜΟΣ 2017ΣΕ05500010
ΑΡ. ΔΙΑΚΗΡΥΞΗΣ: 44112200-0, 31527200-8,
CPV: 37535200-9

Ο Δήμαρχος Κεντρικών Τζουμέρκων διακηρύσσει ανοικτή διαδικασία με κριτήριο ανάθεσης την πλέον συμφέρουσα από οικονομική άποψη προσφοράς, βάσει τιμής (χαμηλότερη τιμή) σύμφωνα με τις διατάξεις των άρθρων 86 και 27 του Ν. 4412/2016

για την επιλογή αναδόχου για την:

«Προμήθεια και τοποθέτηση εξοπλισμού για την αναβάθμιση των παιδικών χαρών του Δήμου Κεντρικών Τζουμέρκων»

με προϋπολογισμό 206.000,00€ (με ΦΠΑ). Η προμήθεια χρηματοδοτείται από το Πρόγραμμα ΦΙΛΟΔΗΜΟΣ ΙΙ, ΚΩΔΙΚΟΣ ΕΝΑΡΙΘΜΟΥ: 2017ΣΕ05500010 και CPV: 44112200-0, 31527200-8, 37535200-9. Η δαπάνη για την εν λόγω σύμβαση βαρύνει την με Κ.Α.: 70-7135.004 σχετική πίστωση του προϋπολογισμού του οικονομικού έτους 2020 του Δήμου Κεντρικών Τζουμέρκων.

Ο προϋπολογισμός της προμήθειας και τοποθέτησης εξοπλισμού για την αναβάθμιση των παιδικών χαρών του Δήμου Κεντρικών Τζουμέρκων, με βάση τη μελέτη με αριθμό θεώρησης 85/2019 του Δήμου Κεντρικών Τζουμέρκων, ανέρχεται στο ποσό των 206.000,00 ΕΥΡΩ (με Φ.Π.Α.).

Δικαίωμα συμμετοχής στη διαδικασία σύναψης της παρούσας σύμβασης έχουν

1. Δικαίωμα συμμετοχής στη διαδικασία σύναψης της παρούσας σύμβασης έχουν φυσικά ή νομικά πρόσωπα και, σε περίπτωση ενώσεων οικονομικών φορέων, τα μέλη αυτών, που είναι εγκατεστημένα σε:

α) κράτος-μέλος της Ένωσης,

β) κράτος-μέλος του Ευρωπαϊκού Οικονομικού Χώρου (Ε.Ο.Χ.),

γ) τρίτες χώρες που έχουν υπογράψει και κυρώσει τη ΣΔΣ, στο βαθμό που η υπό ανάθεση δημόσια σύμβαση καλύπτεται από τα Παραρτήματα 1, 2, 4 και 5 και τις γενικές σημειώσεις του σχετικού με την Ένωση Προσαρτήματος Ι της ως άνω Συμφωνίας, καθώς και

δ) σε τρίτες χώρες που δεν εμπίπτουν στην περίπτωση γ) της παρούσας παραγράφου και έχουν συνάψει διμερείς ή πολυμερείς συμφωνίες με την Ένωση σε θέματα διαδικασιών ανάθεσης δημοσίων συμβάσεων.

2. Οι ενώσεις οικονομικών φορέων, συμπεριλαμβανομένων και των προσωρινών συμπράξεων, δεν

απαιτείται να περιβληθούν συγκεκριμένη νομική μορφή για την υποβολή προσφοράς .

3. Στις περιπτώσεις υποβολής προσφοράς από ένωση οικονομικών φορέων, όλα τα μέλη της ευθύνονται έναντι της αναθέτουσας αρχής αλληλέγγυα και εις ολόκληρον.

Οι οικονομικοί φορείς που συμμετέχουν στη διαδικασία σύναψης της παρούσας σύμβασης απαιτείται να ασκούν εμπορική ή βιομηχανική ή βιοτεχνική δραστηριότητα συναφή με το αντικείμενο της προμήθειας.

Ο διαγωνισμός θα πραγματοποιηθεί με χρήση της πλατφόρμας του Εθνικού Συστήματος Ηλεκτρονικών Δημοσίων Συμβάσεων (ΕΣΗΔΗΣ) μέσω της διαδικτυακής πύλης www.promitheus.gov.gr. Ο συστημικός αριθμός είναι: 95766.

Οι προσφορές υποβάλλονται από τους οικονομικούς φορείς ηλεκτρονικά, μέσω της διαδικτυακής πύλης www.promitheus.gov.gr του Ε.Σ.Η.Δ.Η.Σ. μέχρι την **20/08/2020**, ημέρα **Πέμπτη** (καταληκτική ημερομηνία) και ώρα λήξης της υποβολής προσφορών ορίζεται η **17:00:00μμ**, στην Ελληνική γλώσσα, σε ηλεκτρονικό φάκελο.

Ως ημερομηνία και ώρα ηλεκτρονικής αποσφράγισης των προσφορών ορίζεται η **21/08/2020**, ημέρα **Παρασκευή** και ώρα **10:00:00 π.μ.**

Η ανάθεση θα γίνει με κριτήριο την πλέον συμφέρουσα από οικονομική άποψη προσφοράς, βάσει τιμής (χαμηλότερη τιμή) σύμφωνα με τις διατάξεις των άρθρων 86 και 27 του Ν. 4412/2016.

Για την έγκυρη συμμετοχή στη διαδικασία σύναψης της παρούσας σύμβασης, κατατίθεται από τους συμμετέχοντες οικονομικούς φορείς, εγγυητική επιστολή συμμετοχής, ποσού ίσου με το 2% (δύο επί της εκατό) του προϋπολογισμού της μελέτης, χωρίς Φ.Π.Α., ήτοι ποσού 3.323,00€.

Στην περίπτωση ένωσης οικονομικών φορέων, η εγγύηση συμμετοχής περιλαμβάνει και τον όρο ότι η εγγύηση καλύπτει τις υποχρεώσεις όλων των οικονομικών φορέων που συμμετέχουν στην ένωση.

Οι υποψήφιοι ανάδοχοι υποχρεούνται να προσκομίσουν όλα τα απαιτούμενα δικαιολογητικά, που προβλέπονται από τις σχετικές διατάξεις για τις δημόσιες συμβάσεις.

Ο χρόνος ισχύος των προσφορών είναι εκατόν ογδόντα (180) ημέρες.

Η συμβατική προθεσμία ολοκλήρωσης του αντικειμένου της παρούσας σύμβασης ορίζεται έως έξι (6) μήνες από την υπογραφή της σύμβασης και ανάλογα με το προμηθευόμενο είδος.

Οι ενδιαφερόμενοι μπορούν να λάβουν γνώση και να παραλαμβάνουν τα συμβατικά τεύχη του διαγωνισμού (Διακήρυξη, Συγγραφή Υποχρεώσεων κ.λ.π.) από τον ειδικό, δημόσια προσβάσιμο, χώρο “ηλεκτρονικοί διαγωνισμοί” της πύλης www.promitheus.gov.gr, καθώς και από την ιστοσελίδα της αναθέτουσας αρχής: www.dhmosktzoumerkwn.gr.

Το αποτέλεσμα της δημοπρασίας θα εγκριθεί από την Οικονομική Επιτροπή του Δήμου Κεντρικών Τζουμέρκων.

Τα αιτήματα για συμπληρωματικές πληροφορίες – διευκρινίσεις επί των εγγράφων του διαγωνισμού (διακήρυξη) υποβάλλονται ηλεκτρονικά στο δικτυακό τόπο του διαγωνισμού μέσω του συστήματος Επικοινωνία, της Διαδικτυακής πύλης www.promitheus.gov.gr, του Ε.Σ.Η.Δ.Η.Σ.

Ο ΔΗΜΑΡΧΟΣ

ΧΡΗΣΤΟΣ ΧΑΣΙΑΚΟΣ

ΕΛΛΗΝΙΚΗ ΔΗΜΟΚΡΑΤΙΑ
ΝΟΜΟΣ ΑΡΤΑΣ
ΔΗΜΟΣ ΚΕΝΤΡΙΚΩΝ ΤΖΟΥΜΕΡΚΩΝ

Τηλ. : 2685360219
FAX : 2685022223
e-mail : info@dhmosktzoumerkwn.gr
Ταχ. Δ/ση : Βουργαρέλι Άρτας
Τ.Κ. : 470 45

Βουργαρέλι: 31-07-2020
Αριθμ. Πρωτ.: 3067

**Διακήρυξη Σύμβασης Προμήθειας
με Ανοικτή Διαδικασία μέσω ΕΣΗΔΗΣ¹**

**για την προμήθεια και τοποθέτηση εξοπλισμού
για την αναβάθμιση των παιδικών χαρών
του Δήμου Κεντρικών Τζουμέρκων**

Προϋπολογισμός: 206.000,00€

CPV

37535200-9 «Εξοπλισμός παιδικής χαράς»

31527200-8 «Φωτιστικά εξωτερικών χώρων»

44112200-0 «Επενδύσεις δαπέδων»

**ΚΡΙΤΗΡΙΟ ΚΑΤΑΚΥΡΩΣΗΣ:
ΠΛΕΟΝ ΣΥΜΦΕΡΟΥΣΑ ΑΠΟ ΟΙΚΟΝΟΜΙΚΗ ΑΠΟΨΗ ΠΡΟΣΦΟΡΑ
ΜΟΝΟ ΒΑΣΕΙ ΤΙΜΗΣ**

[ΕΚΔΟΣΗ: ΙΟΥΛΙΟΣ 2019]

¹ Το παρόν υπόδειγμα δύναται να χρησιμοποιείται και για συμβάσεις προμηθειών εκτιμώμενης αξίας έως 60.000 Ευρώ χωρίς ΦΠΑ, εφόσον η αναθέτουσα αρχή επιλέξει να χρησιμοποιήσει ηλεκτρονικά μέσα (ΕΣΗΔΗΣ), με τις κατάλληλες προσαρμογές, όπου απαιτούνται με βάση την κείμενη νομοθεσία, για συμβάσεις αξίας έως 60.000,00 ευρώ (ενδεικτικά το άρθρο 3.4 «Προδικαστικές Προσφυγές» πρέπει να προσαρμοστεί στο άρθρο 127 του ν. 4412/2016 «Ενστάσεις»).

Περιεχόμενα

1.	ΑΝΑΘΕΤΟΥΣΑ ΑΡΧΗ ΚΑΙ ΑΝΤΙΚΕΙΜΕΝΟ ΣΥΜΒΑΣΗΣ	5
1.1	ΣΤΟΙΧΕΙΑ ΑΝΑΘΕΤΟΥΣΑΣ ΑΡΧΗΣ	5
1.2	ΣΤΟΙΧΕΙΑ ΔΙΑΔΙΚΑΣΙΑΣ-ΧΡΗΜΑΤΟΔΟΤΗΣΗ	6
1.3	ΣΥΝΟΠΤΙΚΗ ΠΕΡΙΓΡΑΦΗ ΦΥΣΙΚΟΥ ΚΑΙ ΟΙΚΟΝΟΜΙΚΟΥ ΑΝΤΙΚΕΙΜΕΝΟΥ ΤΗΣ ΣΥΜΒΑΣΗΣ	6
1.4	ΘΕΣΜΙΚΟ ΠΛΑΙΣΙΟ	7
1.5	ΠΡΟΘΕΣΜΙΑ ΠΑΡΑΛΑΒΗΣ ΠΡΟΣΦΟΡΩΝ ΚΑΙ ΔΙΕΝΕΡΓΕΙΑ ΔΙΑΓΩΝΙΣΜΟΥ	9
1.6	ΔΗΜΟΣΙΟΤΗΤΑ	9
1.7	ΑΡΧΕΣ ΕΦΑΡΜΟΖΟΜΕΝΕΣ ΣΤΗ ΔΙΑΔΙΚΑΣΙΑ ΣΥΝΑΨΗΣ	10
2.	ΓΕΝΙΚΟΙ ΚΑΙ ΕΙΔΙΚΟΙ ΟΡΟΙ ΣΥΜΜΕΤΟΧΗΣ	12
2.1	ΓΕΝΙΚΕΣ ΠΛΗΡΟΦΟΡΙΕΣ	12
2.1.1	ΈΓΓΡΑΦΑ ΤΗΣ ΣΥΜΒΑΣΗΣ	12
2.1.2	ΕΠΙΚΟΙΝΩΝΙΑ - ΠΡΟΣΒΑΣΗ ΣΤΑ ΕΓΓΡΑΦΑ ΤΗΣ ΣΥΜΒΑΣΗΣ	12
2.1.3	ΠΑΡΟΧΗ ΔΙΕΥΚΡΙΝΙΣΕΩΝ	13
2.1.4	ΓΛΩΣΣΑ	13
2.1.5	ΕΓΓΥΗΣΕΙΣ	14
2.2	ΔΙΚΑΙΩΜΑ ΣΥΜΜΕΤΟΧΗΣ - ΚΡΙΤΗΡΙΑ ΠΟΙΟΤΙΚΗΣ ΕΠΙΛΟΓΗΣ	15
2.2.1	ΔΙΚΑΙΩΜΑ ΣΥΜΜΕΤΟΧΗΣ	15
2.2.2	ΕΓΓΥΗΣΗ ΣΥΜΜΕΤΟΧΗΣ	15
2.2.3	ΛΟΓΟΙ ΑΠΟΚΛΕΙΣΜΟΥ	16
2.2.4	ΚΑΤΑΛΛΗΛΟΤΗΤΑ ΑΣΚΗΣΗΣ ΕΠΑΓΓΕΛΜΑΤΙΚΗΣ ΔΡΑΣΤΗΡΙΟΤΗΤΑΣ	19
2.2.5	ΟΙΚΟΝΟΜΙΚΗ ΚΑΙ ΧΡΗΜΑΤΟΟΙΚΟΝΟΜΙΚΗ ΕΠΑΡΚΕΙΑ	20
2.2.6	ΤΕΧΝΙΚΗ ΚΑΙ ΕΠΑΓΓΕΛΜΑΤΙΚΗ ΙΚΑΝΟΤΗΤΑ	20
2.2.7	ΠΡΟΤΥΠΑ ΔΙΑΣΦΑΛΙΣΗΣ ΠΟΙΟΤΗΤΑΣ ΚΑΙ ΠΡΟΤΥΠΑ ΠΕΡΙΒΑΛΛΟΝΤΙΚΗΣ ΔΙΑΧΕΙΡΙΣΗΣ	22
2.2.8	ΣΤΗΡΙΞΗ ΣΤΗΝ ΙΚΑΝΟΤΗΤΑ ΤΡΙΤΩΝ	23
2.2.9	ΚΑΝΟΝΕΣ ΑΠΟΔΕΙΞΗΣ ΠΟΙΟΤΙΚΗΣ ΕΠΙΛΟΓΗΣ	23
2.2.9.1	ΠΡΟΚΑΤΑΡΚΤΙΚΗ ΑΠΟΔΕΙΞΗ ΚΑΤΑ ΤΗΝ ΥΠΟΒΟΛΗ ΠΡΟΣΦΟΡΩΝ	23
2.2.9.2	ΑΠΟΔΕΙΚΤΙΚΑ ΜΕΣΑ	24
2.3	ΚΡΙΤΗΡΙΑ ΑΝΑΘΕΣΗΣ	30
2.3.1	ΚΡΙΤΗΡΙΟ ΑΝΑΘΕΣΗΣ	30
2.4	ΚΑΤΑΡΤΙΣΗ - ΠΕΡΙΕΧΟΜΕΝΟ ΠΡΟΣΦΟΡΩΝ	31
2.4.1	ΓΕΝΙΚΟΙ ΟΡΟΙ ΥΠΟΒΟΛΗΣ ΠΡΟΣΦΟΡΩΝ	31
2.4.2	ΧΡΟΝΟΣ ΚΑΙ ΤΡΟΠΟΣ ΥΠΟΒΟΛΗΣ ΠΡΟΣΦΟΡΩΝ	31
2.4.3	ΠΕΡΙΕΧΟΜΕΝΑ ΦΑΚΕΛΟΥ «ΔΙΚΑΙΟΛΟΓΗΤΙΚΑ ΣΥΜΜΕΤΟΧΗΣ- ΤΕΧΝΙΚΗ ΠΡΟΣΦΟΡΑ»	33
2.4.3.1	ΔΙΚΑΙΟΛΟΓΗΤΙΚΑ ΣΥΜΜΕΤΟΧΗΣ	33
2.4.3.2	ΤΕΧΝΙΚΗ ΠΡΟΣΦΟΡΑ	33

2.4.4	ΠΕΡΙΕΧΟΜΕΝΑ ΦΑΚΕΛΟΥ «ΟΙΚΟΝΟΜΙΚΗ ΠΡΟΣΦΟΡΑ» / ΤΡΟΠΟΣ ΣΥΝΤΑΞΗΣ ΚΑΙ ΥΠΟΒΟΛΗΣ ΟΙΚΟΝΟΜΙΚΩΝ ΠΡΟΣΦΟΡΩΝ	34
2.4.5	ΧΡΟΝΟΣ ΙΣΧΥΟΣ ΤΩΝ ΠΡΟΣΦΟΡΩΝ	34
2.4.6	ΛΟΓΟΙ ΑΠΟΡΡΙΨΗΣ ΠΡΟΣΦΟΡΩΝ	35
3.	ΔΙΕΝΕΡΓΕΙΑ ΔΙΑΔΙΚΑΣΙΑΣ - ΑΞΙΟΛΟΓΗΣΗ ΠΡΟΣΦΟΡΩΝ	36
3.1	ΑΠΟΣΦΡΑΓΙΣΗ ΚΑΙ ΑΞΙΟΛΟΓΗΣΗ ΠΡΟΣΦΟΡΩΝ	36
3.1.1	ΗΛΕΚΤΡΟΝΙΚΗ ΑΠΟΣΦΡΑΓΙΣΗ ΠΡΟΣΦΟΡΩΝ	36
3.1.2	ΑΞΙΟΛΟΓΗΣΗ ΠΡΟΣΦΟΡΩΝ	36
3.2	ΠΡΟΣΚΛΗΣΗ ΥΠΟΒΟΛΗΣ ΔΙΚΑΙΟΛΟΓΗΤΙΚΩΝ ΠΡΟΣΩΡΙΝΟΥ ΑΝΑΔΟΧΟΥ - ΔΙΚΑΙΟΛΟΓΗΤΙΚΑ ΠΡΟΣΩΡΙΝΟΥ ΑΝΑΔΟΧΟΥ	37
3.3	ΚΑΤΑΚΥΡΩΣΗ - ΣΥΝΑΨΗ ΣΥΜΒΑΣΗΣ	39
3.4	ΠΡΟΔΙΚΑΣΤΙΚΕΣ ΠΡΟΣΦΥΓΕΣ - ΠΡΟΣΩΡΙΝΗ ΔΙΚΑΣΤΙΚΗ ΠΡΟΣΤΑΣΙΑ	40
3.5	ΜΑΤΑΙΩΣΗ ΔΙΑΔΙΚΑΣΙΑΣ	42
4.	ΟΡΟΙ ΕΚΤΕΛΕΣΗΣ ΤΗΣ ΣΥΜΒΑΣΗΣ	43
4.1	ΕΓΓΥΗΣΕΙΣ (ΚΑΛΗΣ ΕΚΤΕΛΕΣΗΣ, ΛΕΙΤΟΥΡΓΙΑΣ).....	43
4.2	ΣΥΜΒΑΤΙΚΟ ΠΛΑΙΣΙΟ - ΕΦΑΡΜΟΣΤΕΑ ΝΟΜΟΘΕΣΙΑ.....	43
4.3	ΌΡΟΙ ΕΚΤΕΛΕΣΗΣ ΤΗΣ ΣΥΜΒΑΣΗΣ	44
4.4	ΥΠΕΡΓΟΛΑΒΙΑ	44
4.5	ΤΡΟΠΟΠΟΙΗΣΗ ΣΥΜΒΑΣΗΣ ΚΑΤΑ ΤΗ ΔΙΑΡΚΕΙΑ ΤΗΣ.....	45
4.6	ΔΙΚΑΙΩΜΑ ΜΟΝΟΜΕΡΟΥΣ ΛΥΣΗΣ ΤΗΣ ΣΥΜΒΑΣΗΣ	45
5.	ΕΙΔΙΚΟΙ ΟΡΟΙ ΕΚΤΕΛΕΣΗΣ ΤΗΣ ΣΥΜΒΑΣΗΣ	46
5.1	ΤΡΟΠΟΣ ΠΛΗΡΩΜΗΣ	46
5.2	ΚΗΡΥΞΗ ΟΙΚΟΝΟΜΙΚΟΥ ΦΟΡΕΑ ΕΚΠΤΩΤΟΥ - ΚΥΡΩΣΕΙΣ.....	46
5.3	ΔΙΟΙΚΗΤΙΚΕΣ ΠΡΟΣΦΥΓΕΣ ΚΑΤΑ ΤΗ ΔΙΑΔΙΚΑΣΙΑ ΕΚΤΕΛΕΣΗΣ ΤΩΝ ΣΥΜΒΑΣΕΩΝ	47
5.4	ΔΙΚΑΣΤΙΚΗ ΕΠΙΛΥΣΗ ΔΙΑΦΟΡΩΝ	48
6.	ΕΙΔΙΚΟΙ ΟΡΟΙ ΕΚΤΕΛΕΣΗΣ	49
6.1	ΧΡΟΝΟΣ ΠΑΡΑΔΟΣΗΣ ΥΛΙΚΩΝ	49
6.2	ΠΑΡΑΛΑΒΗ ΥΛΙΚΩΝ - ΧΡΟΝΟΣ ΚΑΙ ΤΡΟΠΟΣ ΠΑΡΑΛΑΒΗΣ ΥΛΙΚΩΝ.....	49
6.3	ΕΙΔΙΚΟΙ ΟΡΟΙ ΝΑΥΛΩΣΗΣ – ΑΣΦΑΛΙΣΗΣ - ΑΝΑΚΟΙΝΩΣΗΣ ΦΟΡΤΩΣΗΣ ΚΑΙ ΠΟΙΟΤΙΚΟΥ ΕΛΕΓΧΟΥ ΣΤΟ ΕΞΩΤΕΡΙΚΟ	50
6.4	ΑΠΟΡΡΙΨΗ ΣΥΜΒΑΤΙΚΩΝ ΥΛΙΚΩΝ – ΑΝΤΙΚΑΤΑΣΤΑΣΗ	50
6.5	ΔΕΙΓΜΑΤΑ – ΔΕΙΓΜΑΤΟΛΗΨΙΑ – ΕΡΓΑΣΤΗΡΙΑΚΕΣ ΕΞΕΤΑΣΕΙΣ	51
6.6	ΕΓΓΥΗΜΕΝΗ ΛΕΙΤΟΥΡΓΙΑ ΠΡΟΜΗΘΕΙΑΣ	51
6.7	ΑΝΑΠΡΟΣΑΡΜΟΓΗ ΤΙΜΗΣ.....	52
6.8	ΚΑΤΑΓΓΕΛΙΑ ΤΗΣ ΣΥΜΒΑΣΗΣ- ΥΠΟΚΑΤΑΣΤΑΣΗ ΑΝΑΔΟΧΟΥ-.....	52

ΠΑΡΑΡΤΗΜΑΤΑ	53
ΠΑΡΑΡΤΗΜΑ Ι – ΜΕΛΕΤΗ 85/2019.....	53
ΠΑΡΑΡΤΗΜΑ ΙΙ ΥΠΟΔΕΙΓΜΑ ΟΙΚΟΝΟΜΙΚΗΣ ΠΡΟΣΦΟΡΑΣ	103
ΠΑΡΑΡΤΗΜΑ ΙΙ ΤΕΥΔ	106

1. ΑΝΑΘΕΤΟΥΣΑ ΑΡΧΗ ΚΑΙ ΑΝΤΙΚΕΙΜΕΝΟ ΣΥΜΒΑΣΗΣ

1.1 Στοιχεία Αναθέτουσας Αρχής

Επωνυμία	ΔΗΜΟΣ ΚΕΝΤΡΙΚΩΝ ΤΖΟΥΜΕΡΚΩΝ
Ταχυδρομική διεύθυνση	ΒΟΥΡΓΑΡΕΛΙ ΑΡΤΑΣ
Πόλη	ΑΡΤΑ
Ταχυδρομικός Κωδικός	47045
Χώρα ²	ΕΛΛΑΔΑ
Κωδικός NUTS ³	EL541
Τηλέφωνο	2685360225
Φαξ	2685022223
Ηλεκτρονικό Ταχυδρομείο	info@dhmosktzoumerkwn.gr
Αρμόδιος για πληροφορίες ⁴	ΤΜΗΜΑ ΤΕΧΝΙΚΩΝ ΥΠΗΡΕΣΙΩΝ ΒΟΥΡΓΑΡΕΛΙ ΑΡΤΑΣ, 47045 ΑΦΡΟΔΙΤΗ ΜΠΑΣΙΟΥΚΑ
Γενική Διεύθυνση στο διαδίκτυο (URL)	www.dhmosktzoumerkwn.gr
Διεύθυνση του προφίλ αγοραστή στο διαδίκτυο (URL) ⁵	

Είδος Αναθέτουσας Αρχής

Η Αναθέτουσα Αρχή είναι ⁶ ο Δήμος Κεντρικών Τζουμέρκων, της Περιφερειακής Ενότητας Άρτας και ανήκει στην Γενική Κυβέρνηση ⁷

Κύρια δραστηριότητα Α.Α.⁸

Η κύρια δραστηριότητα της Αναθέτουσας Αρχής είναι: Γενικές δημόσιες υπηρεσίες.

Εφαρμοστέο εθνικό δίκαιο είναι το νομικό πλαίσιο της Ελλάδος και της Ε.Ε.⁹ :

² Μόνο για συμβάσεις άνω των ορίων

³ Μόνο για συμβάσεις άνω των ορίων

⁴ Συμπληρώνεται το όνομα, η διεύθυνση, ο αριθμός τηλεφώνου και τηλεομοιοτυπικού μηχανήματος (FAX), η διεύθυνση ηλεκτρονικού ταχυδρομείου (e-mail) της υπηρεσίας που διενεργεί τον διαγωνισμό, καθώς και ο αρμόδιος υπάλληλος της υπηρεσίας αυτής, άρθρο 53 παρ. 2 περ. γ του ν. 4412/2016

⁵ Εφόσον υπάρχει και για συμβάσεις άνω των ορίων

⁶ Αναφέρεται το είδος της Α.Α., πχ Υπουργείο, Περιφέρεια, Αποκεντρωμένη Διοίκηση, Νοσοκομείο, Δήμος, ΑΕ του Δημοσίου κλπ και αν αποτελεί "κεντρική κυβερνητική αρχή (ΚΚΑ)" ή "μη κεντρική αναθέτουσα αρχή" κατά την έννοια του άρθρου 2 παρ. 1 περ. 2 και 3 του ν. 4412/2016

⁷ Αναφέρεται σε ποια υποδιαίρεση του δημόσιου τομέα ανήκει η Α.Α.: α) Γενική Κυβέρνηση (Υποτομέας Κεντρικής Κυβέρνησης, Υποτομέας ΟΤΑ, Υποτομέας ΟΚΑ) ή β) Δημόσιος Τομέας (Πλην Γενικής Κυβέρνησης) κατά τις υποδιαίρεσεις του άρθρου 14 του ν. 4270/14.

⁸ Επιλέγεται η κύρια δραστηριότητα της Α.Α., βλέπε και Παράρτημα ΙΙ (Προκήρυξη Σύμβασης), Τμήμα Ι, παρ 1.5, Εκτελεστικού Κανονισμού (ΕΕ) 2015/1986 της Επιτροπής (L 296). α) Γενικές δημόσιες υπηρεσίες β) Άμυνα, γ) Δημόσια τάξη και ασφάλεια, δ) Περιβάλλον, ε) Οικονομικές και δημοσιονομικές υποθέσεις, στ) Υγεία, ζ) Στέγαση και υποδομές κοινής ωφέλειας, η) Κοινωνική προστασία, θ) Αναψυχή, πολιτισμός και θρησκεία, ι) Εκπαίδευση, ια) Τυχόν άλλη δραστηριότητα.

⁹ Συμπληρώνεται το εφαρμοστέο νομικό πλαίσιο (χώρα και νομοθέτημα/ματα)

Στοιχεία Επικοινωνίας¹⁰

- α) Τα έγγραφα της σύμβασης είναι διαθέσιμα για ελεύθερη, πλήρη, άμεση & δωρεάν ηλεκτρονική πρόσβαση μέσω της διαδικτυακής πύλης www.promitheus.gov.gr του Ε.Σ.Η.ΔΗ.Σ. και στην ιστοσελίδα του Δήμου Κεντρικών Τζουμέρκων στην διεύθυνση (URL): www.dhmosktzoumerkwn.gr¹¹
- β) Κάθε είδους επικοινωνία και ανταλλαγή πληροφοριών πραγματοποιείται μέσω της διαδικτυακής πύλης www.promitheus.gov.gr του Ε.Σ.Η.ΔΗ.Σ.
- γ) Περαιτέρω πληροφορίες είναι διαθέσιμες από την προαναφερθείσα διεύθυνση: Δήμος Κεντρικών Τζουμέρκων, Τμήμα Τεχνικών Υπηρεσιών, κα Αφροδίτη Μπασιούκα, τηλ. 2685360225 – φαξ. 2685022322
- δ) Η ηλεκτρονική επικοινωνία απαιτεί την χρήση εργαλείων και συσκευών που δεν είναι γενικώς διαθέσιμα. Η απεριόριστη, πλήρης, άμεση και δωρεάν πρόσβαση στα εν λόγω εργαλεία και συσκευές είναι δυνατή στην διεύθυνση (URL) : www.promitheus.gov.gr

1.2 Στοιχεία Διαδικασίας-Χρηματοδότηση**Είδος διαδικασίας**

Ο διαγωνισμός θα διεξαχθεί με την ανοικτή διαδικασία του άρθρου 27 του ν. 4412/16.

Χρηματοδότηση της σύμβασης¹²

Φορέας χρηματοδότησης της παρούσας σύμβασης είναι το **Υπουργείο Εσωτερικών** μέσω του προγράμματος **ΦΙΛΟΔΗΜΟΣ II**, Κωδ. ΣΑΕ **055 2017ΣΕ05500010**. Η δαπάνη για την εν λόγω σύμβαση βαρύνει την με **Κ.Α. 70-7135.004** σχετική πίστωση του προϋπολογισμού του οικονομικού έτους 2020 του **Δήμου Κεντρικών Τζουμέρκων**.¹³

1.3 Συνοπτική Περιγραφή φυσικού και οικονομικού αντικείμενου της σύμβασης

Αντικείμενο της σύμβασης είναι η προμήθεια εξοπλισμού οργάνων παιδικών χαρών και αστικού εξοπλισμού για τη δημιουργία νέων παιδικών χαρών αλλά και για συμπλήρωση εξοπλισμού στις ήδη υπάρχουσες παιδικές χαρές του Δήμου Κεντρικών Τζουμέρκων. Οι εξοπλισμοί θα πληρούν τα πρότυπα του Ελληνικού οργανισμού τυποποίησης(ΕΛΟΤ) EN 1176, σύμφωνα με τις 28492/11-5-09 και 48165/30-07-09, αποφάσεις του υπουργείου Εσωτερικών «Καθορισμός των προϋποθέσεων και των τεχνικών προδιαγραφών για την κατασκευή και την λειτουργία των παιδικών χαρών των Δήμων και των Κοινοτήτων» καθώς και την Απόφαση ΥΠΕΣ 27934/11-07-2014 ΚΑΙ της εγκυκλίου 44 Α.Π 30681/7-8-2014 του ΥΠΕΣ.

Στην τιμή θα συμπεριλαμβάνεται η προμήθεια, μεταφορά- Εκφόρτωση-συναρμολόγηση των υπό προμήθεια ειδών στους χώρους που θα υποδειχθούν από τις υπηρεσίες του Δήμου, καθώς και όλες εκείνες οι εργασίες(διαμόρφωση-στερέωση κ.λ.π.) που απαιτούνται για την τοποθέτηση αυτών κατά τρόπο ασφαλή και λειτουργικό.

Οι διαγωνιζόμενοι υποχρεούνται μετά το πέρας του αντικείμενου της σύμβασης να προσκομίσουν την πιστοποίηση συμμόρφωσης όλων των υπό διαμόρφωση παιδικών χαρών από διαπιστευμένο φορέα ελέγχου και πιστοποίησης, όπως ορίζεται στο άρθρο 11 της υπ' αριθμ 28492/2009 απόφασης ΥΠΕΣ καθώς

¹⁰ Επιλέγονται και συμπληρώνονται τα αντίστοιχα εδάφια, πρβλ άρθρα 22 και 67 ν. 4412/16

¹¹ Εάν η πρόσβαση στα έγγραφα είναι περιορισμένη, αντί για τα αναφερόμενα στο α) συμπληρώνεται: «*Η πρόσβαση στα έγγραφα είναι περιορισμένη. Περαιτέρω πληροφορίες παρέχονται στην διεύθυνση (URL) :*»

¹² Άρθρο 53 παρ. 2 εδ. ζ ν. 4412/2016

¹³ Αναφέρονται τα στοιχεία του Φορέα, της Συλλογικής Απόφασης και του Κωδικού Αριθμού Εξόδων τους οποίους βαρύνει η πίστωση για την χρηματοδότηση της σύμβασης

και στην εγκύκλιο 44 Α.Π. 30681/7-8-2014 του ΥΠΕΣ. αναλαμβάνοντας κάθε είδους ενέργεια και το κόστος για το σκοπό αυτό. Η πιστοποίηση θα πρέπει να περιλαμβάνει όλα τα στάδια ελέγχου παιδικών χαρών.

Ο ανάδοχος θα προβεί σε όλες τις απαραίτητες ενέργειες για την παράδοση των προβλεπόμενων εκ της μελέτης/2019 του Δήμου Κεντρικών Τζουμέρκων, σε πλήρη λειτουργία.

Γίνονται δεκτές προσφορές για το σύνολο του δημοπρατούμενου αντικειμένου. Δεν γίνονται δεκτές και απορρίπτονται ως απαράδεκτες προσφορές που υποβάλλονται για μέρος της δημοπρατούμενης σύμβασης.

Τα προς προμήθεια είδη κατατάσσονται στους ακόλουθους κωδικούς του Κοινού Λεξιλογίου δημοσίων συμβάσεων:

37535200-9 «Εξοπλισμός παιδικής χαράς»

31527200-8 «Φωτιστικά εξωτερικών χώρων»

44112200-0 «Επενδύσεις δαπέδων»

Η **εκτιμώμενη αξία της σύμβασης** ανέρχεται στο ποσό των **206.000,00€** συμπεριλαμβανομένου ΦΠΑ 24 % (προϋπολογισμός χωρίς ΦΠΑ: 166.129,03€ ΦΠΑ : 39.870,97€).

Η διάρκεια της σύμβασης ορίζεται έως **έξι (6) μήνες από την υπογραφή της**.

Στην παρούσα σύμβαση δεν υφίσταται δικαίωμα προαίρεσης.

Στην παρούσα σύμβαση δεν υφίσταται δικαίωμα παράτασης με αύξηση φυσικού – οικονομικού αντικειμένου.

Αναλυτική περιγραφή του φυσικού και οικονομικού αντικειμένου της σύμβασης δίδεται στο **ΠΑΡΑΡΤΗΜΑ Ι** της παρούσας διακήρυξης.

Η σύμβαση θα ανατεθεί με το κριτήριο της πλέον συμφέρουσας από οικονομική άποψη προσφοράς, βάσει ¹⁴ **τιμής (χαμηλότερη τιμή)**¹⁵.

1.4 Θεσμικό πλαίσιο

Η ανάθεση και εκτέλεση της σύμβασης διέπονται από την κείμενη νομοθεσία και τις κατ' εξουσιοδότηση αυτής εκδοθείσες κανονιστικές πράξεις, όπως ισχύουν και ιδίως¹⁶:

- του ν. 4412/2016 (Α' 147) *“Δημόσιες Συμβάσεις Έργων, Προμηθειών και Υπηρεσιών (προσαρμογή στις Οδηγίες 2014/24/ ΕΕ και 2014/25/ΕΕ)”*
- του ν. 4314/2014 (Α' 265)¹⁷, *“Α) Για τη διαχείριση, τον έλεγχο και την εφαρμογή αναπτυξιακών παρεμβάσεων για την προγραμματική περίοδο 2014–2020, Β) Ενσωμάτωση της Οδηγίας 2012/17 του Ευρωπαϊκού Κοινοβουλίου και του Συμβουλίου της 13ης Ιουνίου 2012 (ΕΕ L 156/16.6.2012) στο ελληνικό δίκαιο, τροποποίηση του ν. 3419/2005 (Α' 297) και άλλες διατάξεις”* και του ν. 3614/2007 (Α' 267) *«Διαχείριση, έλεγχος και εφαρμογή αναπτυξιακών παρεμβάσεων για την προγραμματική περίοδο 2007 -2013»*,
- του ν. 4270/2014 (Α' 143) *«Αρχές δημοσιονομικής διαχείρισης και εποπτείας (ενσωμάτωση της Οδηγίας 2011/85/ΕΕ) – δημόσιο λογιστικό και άλλες διατάξεις»*,

¹⁴ Άρθρο 86 ν.4412/2016.

¹⁵ Η οποία εκτιμάται βάσει κριτηρίων που συνδέονται με το αντικείμενο της συγκεκριμένης σύμβασης πρβλ άρθρο 86 ν. 4412/2016.

¹⁶ Προσθήκες και εν γένει προσαρμογές άρθρων της διακήρυξης (πέραν των όσων ήδη προβλέπονται ρητά στο κείμενο και τις υποσημειώσεις της διακήρυξης), μπορούν να προστίθενται και να περιλαμβάνονται, μόνο εφόσον είναι απόλυτα συμβατές με την ισχύουσα νομοθεσία, στο πλαίσιο της ρήτρας ευελιξίας.

¹⁷ Εφόσον πρόκειται για σύμβαση που συγχρηματοδοτείται από πόρους της Ευρωπαϊκής Ένωσης.

- του ν. 4250/2014 (Α' 74) «Διοικητικές Απλουστεύσεις - Καταργήσεις, Συγχωνεύσεις Νομικών Προσώπων και Υπηρεσιών του Δημοσίου Τομέα-Τροποποίηση Διατάξεων του π.δ. 318/1992 (Α'161) και λοιπές ρυθμίσεις» και ειδικότερα τις διατάξεις του άρθρου 1,
- της παρ. Ζ του Ν. 4152/2013 (Α' 107) «Προσαρμογή της ελληνικής νομοθεσίας στην Οδηγία 2011/7 της 16.2.2011 για την καταπολέμηση των καθυστερήσεων πληρωμών στις εμπορικές συναλλαγές»,
- του ν. 4129/2013 (Α' 52) «Κύρωση του Κώδικα Νόμων για το Ελεγκτικό Συνέδριο»
- του άρθρου 26 του ν.4024/2011 (Α 226) «Συγκρότηση συλλογικών οργάνων της διοίκησης και ορισμός των μελών τους με κλήρωση»,¹⁸
- του ν. 4013/2011 (Α' 204) «Σύσταση ενιαίας Ανεξάρτητης Αρχής Δημοσίων Συμβάσεων και Κεντρικού Ηλεκτρονικού Μητρώου Δημοσίων Συμβάσεων...»,
- του ν. 3861/2010 (Α' 112) «Ενίσχυση της διαφάνειας με την υποχρεωτική ανάρτηση νόμων και πράξεων των κυβερνητικών, διοικητικών και αυτοδιοικητικών οργάνων στο διαδίκτυο "Πρόγραμμα Διαύγεια" και άλλες διατάξεις",
- του άρθρου 4 του π.δ. 118/07 (Α'150)¹⁹
- του άρθρου 5 της απόφασης με αριθμ. 11389/1993 (Β' 185) του Υπουργού Εσωτερικών²⁰
- του ν. 3548/2007 (Α' 68) «Καταχώριση δημοσιεύσεων των φορέων του Δημοσίου στο νομαρχιακό και τοπικό Τύπο και άλλες διατάξεις»,
- του ν. 3310/2005 (Α' 30) "Μέτρα για τη διασφάλιση της διαφάνειας και την αποτροπή καταστρατηγήσεων κατά τη διαδικασία σύναψης δημοσίων συμβάσεων" για τη διασταύρωση των στοιχείων του αναδόχου με τα στοιχεία του Ε.Σ.Ρ., του π.δ/τος 82/1996 (Α' 66) «Ονομαστικοποίηση μετοχών Ελληνικών Ανωνύμων Εταιρειών που μετέχουν στις διαδικασίες ανάληψης έργων ή προμηθειών του Δημοσίου ή των νομικών προσώπων του ευρύτερου δημόσιου τομέα»²¹, της κοινής απόφασης των Υπουργών Ανάπτυξης και Επικρατείας με αρ. 20977/2007 (Β' 1673) σχετικά με τα "Δικαιολογητικά για την τήρηση των μητρώων του ν.3310/2005, όπως τροποποιήθηκε με το ν.3414/2005", καθώς και των υπουργικών αποφάσεων, οι οποίες εκδίδονται, κατ' εξουσιοδότηση του άρθρου 65 του ν. 4172/2013 (Α 167) για τον καθορισμό: α) των μη «συνεργάσιμων φορολογικά» κρατών και β) των κρατών με «προνομιακό φορολογικό καθεστώς»²².
- του ν. 2859/2000 (Α' 248) «Κύρωση Κώδικα Φόρου Προστιθέμενης Αξίας»,
- του ν.2690/1999 (Α' 45) "Κύρωση του Κώδικα Διοικητικής Διαδικασίας και άλλες διατάξεις" και ιδίως των άρθρων 7 και 13 έως 15,
- του ν. 2121/1993 (Α' 25) "Πνευματική Ιδιοκτησία, Συγγενικά Δικαιώματα και Πολιτιστικά Θέματα",
- του π.δ 28/2015 (Α' 34) "Κωδικοποίηση διατάξεων για την πρόσβαση σε δημόσια έγγραφα και στοιχεία",
- του π.δ. 80/2016 (Α'145) "Ανάληψη υποχρεώσεων από τους Διατάκτες"

¹⁸ Μόνο εφόσον επιλεγεί η διενέργεια κλήρωσης για τη συγκρότηση συλλογικών οργάνων

¹⁹ Ειδικά η υποχρέωση δημοσίευσης προκήρυξης σε δύο ημερήσιες οικονομικές εφημερίδες ευρείας κυκλοφορίας, που προβλέπεται στο άρθρο 4 του ως άνω προεδρικού διατάγματος έχει καταργηθεί από 01.01.2018, σύμφωνα με την παρ. 10 του άρθρου 379. Ειδικά η υποχρέωση δημοσίευσης προκήρυξης σε τοπική εφημερίδα, που προβλέπεται στο ίδιο άρθρο, όταν ο διαγωνισμός προκηρύσσεται από περιφερειακή υπηρεσία, καταργείται με την επιφύλαξη της παρ. 12 του άρθρου 379.

²⁰ Ειδικά η υποχρέωση δημοσίευσης εφάπαξ περίληψης σε δύο οικονομικές εφημερίδες, που προβλέπεται στο άρθρο 5 της ως άνω απόφασης, έχει καταργηθεί από 01.01.2018, σύμφωνα με την παρ. 10 του άρθρου 379. Ειδικά η υποχρέωση δημοσίευσης εφάπαξ περίληψης σε τοπική εφημερίδα, που προβλέπεται στο ίδιο άρθρο, καταργείται με την επιφύλαξη της παρ. 12 του άρθρου 379.

²¹ Η υποχρέωση ονομαστικοποίησης μετοχών εταιρειών που συνάπτουν δημόσιες συμβάσεις, απαιτείται σύμφωνα με το άρθρο 8 του ν. 3310/2005, σε διαδικασίες σύναψης δημοσίων συμβάσεων εκτιμώμενης αξίας ανώτερης του ενός εκατομμυρίου ευρώ (1.000.000,00 €)

²² Επισημαίνεται ότι, όπως προβλέπεται στο αρ. 65 του ν. 4172/2013, οι σχετικές υπουργικές αποφάσεις εκδίδονται κάθε έτος. Πρβλ. τις με αριθμ.1024/2018 (Β 542) & ΠΟΛ1173/2017 (Β 4049) σχετικές αποφάσεις του Υπουργού Οικονομικών.

- του π.δ. 39/2017 (Α' 64) «Κανονισμός εξέτασης προδικαστικών προσφυγών ενώπιων της Α.Ε.Π.Π.της με αρ. 57654 (Β' 1781/23.5.2017) Απόφασης του Υπουργού Οικονομίας και Ανάπτυξης «Ρύθμιση ειδικότερων θεμάτων λειτουργίας και διαχείρισης του Κεντρικού Ηλεκτρονικού Μητρώου Δημοσίων Συμβάσεων (ΚΗΜΔΗΣ) του Υπουργείου Οικονομίας και Ανάπτυξης»
- της με αρ. 56902/215 (Β' 1924/2.6.2017) Απόφασης του Υπουργού Οικονομίας και Ανάπτυξης «Τεχνικές λεπτομέρειες και διαδικασίες λειτουργίας του Εθνικού Συστήματος Ηλεκτρονικών Δημοσίων Συμβάσεων (Ε.Σ.Η.Δ.Η.Σ.)»,
- των σε εκτέλεση των ανωτέρω νόμων εκδοθεισών κανονιστικών πράξεων, των λοιπών διατάξεων που αναφέρονται ρητά ή απορρέουν από τα οριζόμενα στα συμβατικά τεύχη της παρούσας, καθώς και του συνόλου των διατάξεων του ασφαλιστικού, εργατικού, κοινωνικού, περιβαλλοντικού και φορολογικού δικαίου που διέπει την ανάθεση και εκτέλεση της παρούσας σύμβασης, έστω και αν δεν αναφέρονται ρητά παραπάνω.
- Την υπ' αριθμ. 44601/20-8-2018 Απόφαση Ένταξης του Δήμου Κεντρικών Τζουμέρκων στο Πρόγραμμα «ΦΙΛΟΔΗΜΟΣ II», στο πλαίσιο της Πρόσκλησης III «Προμήθεια – Τοποθέτηση εξοπλισμού για την αναβάθμιση παιδικών χαρών των δήμων της χώρας».
- Την υπ' αριθμ. 14/2020 απόφαση ΔΣ με την οποία εγκρίθηκε ο Προϋπολογισμός του Δήμου Κεντρικών Τζουμέρκων για το οικονομικό έτος 2020,
- την υπ' αριθμ. 27/2020 απόφαση της Οικονομικής Επιτροπής περί συγκρότησης της επιτροπής διενέργειας διαγωνισμού και αξιολόγησης προσφορών προμήθειας: «Προμήθεια και τοποθέτηση εξοπλισμού για την αναβάθμιση των παιδικών χαρών του Δήμου Κεντρικών Τζουμέρκων»,
- την υπ' αριθμ. 85/2019 μελέτη που συντάχθηκε από το Τμήμα Τεχνικών Υπηρεσιών του Δήμου Κεντρικών Τζουμέρκων,
- το υπ' αριθμ.1201/09-04-2020 Πρωτογενές Αίτημα (ΑΔΑΜ: 20REQ006559675)
- το υπ' αριθμ. 1236/09-04-2020 Εγκεκριμένο Αίτημα (ΑΔΑΜ: 20REQ006568259)
- την υπ' αριθμ. 47/2020 απόφαση της Οικονομικής επιτροπής με την οποία εγκρίθηκε η δαπάνη, διατέθηκε η πίστωση και καθορίστηκαν οι όροι διενέργειας ηλεκτρονικού ανοιχτού διαγωνισμού για την ανάδειξη αναδόχου της προμήθειας: «Προμήθεια και τοποθέτηση εξοπλισμού για την αναβάθμιση των παιδικών χαρών του Δήμου Κεντρικών Τζουμέρκων»

1.5 Προθεσμία παραλαβής προσφορών και διενέργεια διαγωνισμού

Η καταληκτική ημερομηνία παραλαβής των προσφορών είναι η **20/08/2020 και ώρα 17:00μμ**²³

Η διαδικασία θα διενεργηθεί με χρήση της πλατφόρμας του Εθνικού Συστήματος Ηλεκτρονικών Δημοσίων Συμβάσεων (Ε.Σ.Η.Δ.Η.Σ.), η οποία είναι προσβάσιμη μέσω της Διαδικτυακής πύλης www.promitheus.gov.gr , την **31/07/2020, ημέρα Τετάρτη και ώρα 14:00 μμ.**

1.6 Δημοσιότητα

A. Δημοσίευση στην Επίσημη Εφημερίδα της Ευρωπαϊκής Ένωσης²⁴

Δεν απαιτείται για δημόσιες συμβάσεις κάτω των ορίων.

²³ Κατά τον καθορισμό των προθεσμιών παραλαβής των προσφορών οι Α.Α. λαμβάνουν υπόψη την πολυπλοκότητα της σύμβασης και τον χρόνο που απαιτείται για την προετοιμασία των προσφορών (άρθρο 60 παρ. 1 ν. 4412/2016). Η ελάχιστη προθεσμία παραλαβής των προσφορών στην ανοιχτή διαδικασία καθορίζεται : α) για τις συμβάσεις άνω των ορίων από τις διατάξεις των άρθρων 27, 60 και 67 του ν. 4412/2016 και β) για τις συμβάσεις κάτω των ορίων από τις διατάξεις του άρθρου 121 του ίδιου νόμου, όπως τροποποιήθηκε με το άρθρο 43 παρ. 19 περ. α του ν. 4605/2019.

²⁴ Για δημόσιες συμβάσεις άνω των ορίων, ή για τις συμβάσεις κάτω των ορίων, εφόσον η αναθέτουσα αρχή το επιλέξει. Πρβλ. άρθρο 65, παρ.6 του ν.4412/2016.

B. Δημοσίευση σε εθνικό επίπεδο²⁵

Η προκήρυξη και το πλήρες κείμενο της παρούσας Διακήρυξης καταχωρήθηκαν στο Κεντρικό Ηλεκτρονικό Μητρώο Δημοσίων Συμβάσεων (ΚΗΜΔΗΣ)²⁶.

Το πλήρες κείμενο της παρούσας Διακήρυξης καταχωρήθηκε ακόμη και στη διαδικτυακή πύλη του Ε.Σ.Η.ΔΗ.Σ.²⁷: <http://www.promitheus.gov.gr>, όπου η σχετική ηλεκτρονική διαδικασία σύναψης σύμβασης στην πλατφόρμα ΕΣΗΔΗΣ έλαβε **Συστημικό Αύξοντα Αριθμό : 95766**.

Προκήρυξη (περίληψη της παρούσας Διακήρυξης) δημοσιεύεται και στον Ελληνικό Τύπο^{28 29 30 31}, σύμφωνα με το άρθρο 66 του Ν. 4412/2016 :

1. Στην εφημερίδα «Μαχητής», Τ. Κ. 471 00 – Άρτα (ημερήσια τοπική εφημερίδα)
2. Στην εφημερίδα «Ηχώ της Άρτας», Τ. Κ. 471 00 – Άρτα (ημερήσια τοπική εφημερίδα)
3. Στην εφημερίδα «Ταχυδρόμος», Τ. Κ. 471 00 – Άρτα (εβδομαδιαία περιφερειακή εφημερίδα)

Η προκήρυξη (περίληψη της παρούσας Διακήρυξης) όπως προβλέπεται στην περίπτωση 16 της παραγράφου 4 του άρθρου 2 του Ν. 3861/2010, αναρτήθηκε στο διαδίκτυο, στον ιστότοπο <http://et.diavgeia.gov.gr/> (ΠΡΟΓΡΑΜΜΑ ΔΙΑΥΓΕΙΑ)³²

Η Διακήρυξη καταχωρήθηκε στο διαδίκτυο, στην ιστοσελίδα της αναθέτουσας αρχής, στη διεύθυνση (URL): www.dhmosktzoumerkwn.gr στην διαδρομή: ΑΡΧΙΚΗ ΣΕΛΙΔΑ ► ΕΝΗΜΕΡΩΣΗ ► ΠΡΟΣΚΛΗΣΕΙΣ - ΠΡΟΚΗΡΥΞΕΙΣ, στις **31/07/2020**³³.

Γ. Έξοδα δημοσιεύσεων

Η δαπάνη των δημοσιεύσεων στον Ελληνικό Τύπο βαρύνει **τον προμηθευτή που θα ανακηρυχθεί ανάδοχος με τη διαδικασία, με την προσκόμιση των νόμιμων παραστατικών.**

1.7 Αρχές εφαρμοζόμενες στη διαδικασίας σύναψης

Οι οικονομικοί φορείς δεσμεύονται ότι:

²⁵ Άρθρο 66 Ν. 4412/2016. Η παρούσα διακήρυξη και οι προκηρύξεις δεν δημοσιεύονται σε εθνικό επίπεδο, πριν από την ημερομηνία δημοσίευσης στην Επίσημη Εφημερίδα της ΕΕ. Ωστόσο, η δημοσίευση μπορεί να πραγματοποιείται σε κάθε περίπτωση σε εθνικό επίπεδο, όταν οι Α.Α. δεν έχουν ενημερωθεί σχετικά με τη δημοσίευση εντός 48 ωρών από τη βεβαίωση παραλαβής της προκήρυξης/ γνωστοποίησης. Πρβλ. άρθρο 66 του ν. 4412/2016.

²⁶ Σύμφωνα με τα άρθρα 38 και 66 του Ν. 4412/2016 και την ΥΑ 57654, όπως ισχύουν.

²⁷ Άρθρο 36 του ν. 4412/2016.

²⁸ Η υποχρέωση δημοσίευσης της προκήρυξης σε δύο οικονομικές εφημερίδες ευρείας κυκλοφορίας που προβλέπεται στο άρθρο 4 του ΠΔ 118/2007 / άρθρο 5 του Ε.Κ.Π.Ο.Τ.Α. έχει καταργηθεί από την 1^η Ιανουαρίου 2018. Πρβλ άρθρο 377§1 περίπτ. (59 και 82) και άρθρο 379 §10 ν. 4412/2016 .

²⁹ Η υποχρέωση δημοσίευσης της προκήρυξης σε μία τοπική εφημερίδα, που προβλέπεται στο άρθρο 4 του ΠΔ 118/2007/άρθρο 5 του ΕΚΠΟΤΑ, συνεχίζει να υφίσταται μέχρι και την 31/12/2020, οπότε και καταργείται. Πρβλ. άρθρο 377§1 περίπτ (59 και 82) και άρθρο 379 §12 ν. 4412/2016.

³⁰ Η υποχρέωση δημοσίευσης σε νομαρχιακές και τοπικές εφημερίδες του Ν.3548/2007, συνεχίζει να υφίσταται μέχρι και την 31/12/2020, οπότε και καταργείται, βλέπε άρθρο 377§1 περίπτ (35) και άρθρο 379 §12 ν. 4412/2016.

³¹ Για τις δημοσιεύσεις περιλήψεων διαγωνισμών στον εθνικό τύπο, βλέπε και ΠΙΝΑΚΑ 1 «ΥΠΟΧΡΕΩΣΕΙΣ ΔΗΜΟΣΙΕΥΣΕΩΝ ΣΤΟΝ ΕΘΝΙΚΟ ΤΥΠΟ ΚΑΤΑ ΤΟΝ Ν.4412/2016», 2^η ΕΚΔΟΣΗ 13/7/2018, στην ιστοσελίδα της Αρχής, στη διαδρομή Αναθέτουσες Αρχές/Γενικές Οδηγίες/Υποστηρικτικό Υλικό.

³² Για την καταχώριση των δημοσιεύσεων στο ΚΗΜΔΗΣ και στα λοιπά ηλεκτρονικά μέσα (πχ ΔΙΑΥΓΕΙΑ, TED, ιστοσελίδα α.α.), βλέπε ΠΙΝΑΚΑ 2 με τίτλο : «ΧΡΟΝΙΚΗ ΑΛΛΗΛΟΥΧΙΑ ΚΑΤΑΧΩΡΙΣΗΣ ΣΤΟ ΚΗΜΔΗΣ ΤΩΝ ΣΤΑΔΙΩΝ ΣΥΜΒΑΣΗΣ (ΑΡΘΡΟ 38§3 Ν.4412/16) ΣΕ ΣΥΝΔΥΑΣΜΟ ΜΕ ΑΝΑΡΤΗΣΗ ΣΕ ΛΟΙΠΑ ΗΛΕΚΤΡΟΝΙΚΑ ΜΕΣΑ, ΒΙΒΛΙΑ I & II», στην ιστοσελίδα της Αρχής, στη διαδρομή Αναθέτουσες Αρχές/Γενικές Οδηγίες/Υποστηρικτικό Υλικό.

³³ Ειδικά για τις συγχρηματοδοτούμενες συμβάσεις στο πλαίσιο των προγραμμάτων ΕΣΠΑ 2014-2020 η δημοσίευση της προκήρυξης στην ιστοσελίδα της οικείας Διαχειριστικής Αρχής , ή του Ενδιάμεσου Φορέα Διαχείρισης, για διάστημα δέκα (10) τουλάχιστον ημερολογιακών ημερών, αποτελεί προϋπόθεση επιλεξιμότητας των δαπανών της σύμβασης, Πρβλ άρθρο 36 της με αρ. 110427/ΕΥΘΥ/1020/2016(ΦΕΚ Β'3521/01-11-2016) Απόφασης του Υπουργού Οικονομίας, Υποδομών, Ναυτιλίας και Τουρισμού, όπως τροποποιήθηκε και ισχύει.

α) τηρούν και θα εξακολουθήσουν να τηρούν κατά την εκτέλεση της σύμβασης, εφόσον επιλεγούν, τις υποχρεώσεις τους που απορρέουν από τις διατάξεις της περιβαλλοντικής, κοινωνικοασφαλιστικής και εργατικής νομοθεσίας, που έχουν θεσπιστεί με το δίκαιο της Ένωσης, το εθνικό δίκαιο, συλλογικές συμβάσεις ή διεθνείς διατάξεις περιβαλλοντικού, κοινωνικού και εργατικού δικαίου, οι οποίες απαριθμούνται στο Παράρτημα Χ του Προσαρτήματος Α του ν. 4412/2016. Η τήρηση των εν λόγω υποχρεώσεων ελέγχεται και βεβαιώνεται από τα όργανα που επιβλέπουν την εκτέλεση των δημοσίων συμβάσεων και τις αρμόδιες δημόσιες αρχές και υπηρεσίες που ενεργούν εντός των ορίων της ευθύνης και της αρμοδιότητάς τους³⁴

β) δεν θα ενεργήσουν αθέμιτα, παράνομα ή καταχρηστικά καθ' όλη τη διάρκεια της διαδικασίας ανάθεσης, αλλά και κατά το στάδιο εκτέλεσης της σύμβασης, εφόσον επιλεγούν

γ) λαμβάνουν τα κατάλληλα μέτρα για να διαφυλάξουν την εμπιστευτικότητα των πληροφοριών που έχουν χαρακτηριστεί ως τέτοιες.

³⁴ Άρθρο 18 παρ. 2 του ν. 4412/2016.

2. ΓΕΝΙΚΟΙ ΚΑΙ ΕΙΔΙΚΟΙ ΟΡΟΙ ΣΥΜΜΕΤΟΧΗΣ

2.1 Γενικές Πληροφορίες

2.1.1 Έγγραφα της σύμβασης

Τα έγγραφα της παρούσας διαδικασίας σύναψης,³⁵ είναι τα ακόλουθα:

1. Η παρούσα διακήρυξη και τα παραρτήματά της
2. Το Τυποποιημένο Έντυπο Υπεύθυνης Δήλωσης [ΤΕΥΔ]
3. Οι συμπληρωματικές πληροφορίες που τυχόν παρέχονται στο πλαίσιο της διαδικασίας, ιδίως σχετικά με τις προδιαγραφές και τα σχετικά δικαιολογητικά

2.1.2 Επικοινωνία - Πρόσβαση στα έγγραφα της Σύμβασης

Όλες οι επικοινωνίες σε σχέση με τα βασικά στοιχεία της διαδικασίας σύναψης της σύμβασης, καθώς και όλες οι ανταλλαγές πληροφοριών, ιδίως η ηλεκτρονική υποβολή, εκτελούνται με τη χρήση της πλατφόρμας του Εθνικού Συστήματος Ηλεκτρονικών Δημοσίων Συμβάσεων (ΕΣΗΔΗΣ), η οποία είναι προσβάσιμη μέσω της Διαδικτυακής πύλης www.promitheus.gov.gr³⁶.

Κατ' εξαίρεση η διακήρυξη και η μελέτη διατίθενται³⁷ στα γραφεία της αναθέτουσας αρχής κατά τις εργάσιμες ημέρες και ώρες. Για την παραλαβή των τευχών οι ενδιαφερόμενοι καταβάλλουν τη δαπάνη αναπαραγωγής τους³⁸, που ανέρχεται σε 10,00 ευρώ, εκτός αν ο ενδιαφερόμενος αναλάβει με δαπάνη και επιμέλειά του την αναπαραγωγή. Οι ενδιαφερόμενοι μπορούν να παραλάβουν τα παραπάνω στοιχεία και ταχυδρομικά, εφόσον τα ζητήσουν έγκαιρα και εμβάσουν, κατόπιν συνεννόησης με την αναθέτουσα αρχή, πέραν της αναφερομένης στο πρώτο εδάφιο δαπάνης και τη δαπάνη της ταχυδρομικής αποστολής τους. Η αναθέτουσα αρχή αποστέλλει τα ζητηθέντα στοιχεία μέσω των Ελληνικών Ταχυδρομείων ή ιδιωτικών εταιρειών μεταφοράς αλληλογραφίας και χωρίς να φέρει ευθύνη για την έγκαιρη άφιξη τους στον ενδιαφερόμενο³⁹.

Επιβάλλονται στους οικονομικούς φορείς οι κάτωθι απαιτήσεις με σκοπό την προστασία του εμπιστευτικού χαρακτήρα των πληροφοριών των ανωτέρω εγγράφων της σύμβασης:⁴⁰

Ο οικονομικός φορέας αναλαμβάνει την υποχρέωση να τηρήσει εμπιστευτικά και να μη γνωστοποιήσει σε τρίτους (συμπεριλαμβανομένων των εκπροσώπων του ελληνικού και διεθνούς Τύπου), χωρίς την προηγούμενη έγγραφη συγκατάθεση της Αναθέτουσας Αρχής, τα ανωτέρω έγγραφα ή πληροφορίες που

³⁵ Ως «έγγραφο διαδικασίας σύναψης της σύμβασης» ή «έγγραφο της σύμβασης», κατά την έννοια της περ. 14 της παρ.1 του άρθρου 2 του ν. 4412/2016 νοείται κάθε έγγραφο το οποίο παρέχει ή στο οποίο παραπέμπει η Α.Α. με σκοπό να περιγράψει ή να προσδιορίσει στοιχεία της σύμβασης ή της διαδικασίας ανάθεσης, συμπεριλαμβανομένης της προκήρυξης σύμβασης του άρθρου 63, της προκαταρκτικής προκήρυξης του άρθρου 62, αν χρησιμοποιείται ως μέσο προκήρυξης του διαγωνισμού, των τεχνικών προδιαγραφών, του περιγραφικού εγγράφου, των προτεινόμενων όρων της σύμβασης, των υποδειγμάτων για την προσκόμιση των εγγράφων από τους υποψηφίους και τους προσφέροντες, των πληροφοριών σχετικά με τις γενικές και ειδικές υποχρεώσεις και τυχόν πρόσθετων εγγράφων. Επίσης, στην έννοια αυτή περιλαμβάνονται και η διακήρυξη στην οποία αναφέρονται όλοι οι ειδικοί και γενικοί όροι σύναψης και εκτέλεσης της σύμβασης, το Ενιαίο Ευρωπαϊκό Έγγραφο Σύμβασης (ΕΕΕΣ), οι συμπληρωματικές πληροφορίες που παρέχει η αναθέτουσα αρχή δυνάμει της παρ. 2 του άρθρου 67 και της παρ. 2 του άρθρου 297, το σχέδιο της σύμβασης μετά των παραρτημάτων αυτής και η τεχνική συγγραφή υποχρεώσεων που περιλαμβάνει και τις εφαρμοστέες τεχνικές προδιαγραφές

³⁶ Επιλέγεται κατά κανόνα η εκ του νόμου υποχρεωτική χρήση του ΕΣΗΔΗΣ για την πρόσβαση στα έγγραφα της σύμβασης και την επικοινωνία. Οι επιλογές που ακολουθούν αφορούν περιπτώσεις που δεν είναι δυνατή εν όλω ή εν μέρει η ελεύθερη πλήρης άμεση και δωρεάν ηλεκτρονική πρόσβαση στα έγγραφα της σύμβασης. Επιπλέον, σε περίπτωση που απαιτούνται ειδικά εργαλεία, συσκευές ή μορφότυποι περιγράφονται στο σημείο αυτό ταυτόχρονα με τον τρόπο πρόσβασης των ενδιαφερομένων.

³⁷ Πρβλ άρθρο 22 παρ. 1 και 67 παρ. 1 του ν. 4412/2016.

³⁸ Άρθρο 53, παρ. 4 ν. 4412/2016 Οι Α.Α. δεν επιβάλλουν στους οικονομικούς φορείς δαπάνη για τη λήψη των εγγράφων της σύμβασης, πλην της δαπάνης που αντιστοιχεί στο κόστος αναπαραγωγής τους και της ταχυδρομικής αποστολής τους.

³⁹ Άλλως περιγράφεται εναλλακτικός τρόπος επικοινωνίας.

⁴⁰ Συμπληρώνονται οι απαιτήσεις από την Α.Α.

προκύπτουν από αυτά. Οι οικονομικοί φορείς διασφαλίζουν την τήρηση των απαιτήσεων αυτών από το προσωπικό τους, τους υπεργολάβους τους και κάθε άλλο τρίτο πρόσωπο που χρησιμοποιούν κατά την ανάθεση ή εκτέλεση της σύμβασης. Για το σκοπό κατά την παραλαβή των εγγράφων της σύμβασης υποβάλλει υπεύθυνη δήλωση του ν. 1599/1986 με την οποία δηλώνει τα ανωτέρω.⁴¹

2.1.3 Παροχή Διευκρινίσεων

Τα σχετικά αιτήματα παροχής διευκρινίσεων υποβάλλονται ηλεκτρονικά, το αργότερο **πέντε (5) ημέρες** πριν την καταληκτική ημερομηνία υποβολής προσφορών και απαντώνται αντίστοιχα, στο πλαίσιο της παρούσας, στη σχετική ηλεκτρονική διαδικασία σύναψης δημόσιας σύμβασης στην πλατφόρμα του ΕΣΗΔΗΣ, η οποία είναι προσβάσιμη μέσω της διαδικτυακής πύλης www.promitheus.gov.gr. Αιτήματα παροχής συμπληρωματικών πληροφοριών – διευκρινίσεων υποβάλλονται από εγγεγραμμένους στο σύστημα οικονομικούς φορείς, δηλαδή από εκείνους που διαθέτουν σχετικά διαπιστευτήρια που τους έχουν χορηγηθεί (όνομα χρήστη και κωδικό πρόσβασης) και απαραίτητα το ηλεκτρονικό αρχείο με το κείμενο των ερωτημάτων είναι ηλεκτρονικά υπογεγραμμένο⁴². Αιτήματα παροχής διευκρινίσεων που υποβάλλονται είτε με άλλο τρόπο είτε το ηλεκτρονικό αρχείο που τα συνοδεύει δεν είναι ηλεκτρονικά υπογεγραμμένο, δεν εξετάζονται.

Η αναθέτουσα αρχή μπορεί να παρατείνει την προθεσμία παραλαβής των προσφορών, ούτως ώστε όλοι οι ενδιαφερόμενοι οικονομικοί φορείς να μπορούν να λάβουν γνώση όλων των αναγκαίων πληροφοριών για την κατάρτιση των προσφορών στις ακόλουθες περιπτώσεις⁴³:

α) Όταν, για οποιονδήποτε λόγο, πρόσθετες πληροφορίες, αν και ζητήθηκαν από τον οικονομικό φορέα έγκαιρα δεν έχουν παρασχεθεί το αργότερο τέσσερις (4) ημέρες πριν από την προθεσμία που ορίζεται για την παραλαβή των προσφορών.

β) Όταν τα έγγραφα της σύμβασης υφίστανται σημαντικές αλλαγές.

Η διάρκεια της παράτασης θα είναι ανάλογη με τη σπουδαιότητα των πληροφοριών που ζητήθηκαν ή των αλλαγών.

Όταν οι πρόσθετες πληροφορίες δεν έχουν ζητηθεί έγκαιρα ή δεν έχουν σημασία για την προετοιμασία κατάλληλων προσφορών, δεν απαιτείται παράταση των προθεσμιών.

2.1.4 Γλώσσα

Τα έγγραφα της σύμβασης έχουν συνταχθεί στην ελληνική γλώσσα. Σε περίπτωση ασυμφωνίας μεταξύ των τμημάτων των εγγράφων της σύμβασης που έχουν συνταχθεί σε περισσότερες γλώσσες, επικρατεί η ελληνική έκδοση.⁴⁴

Τυχόν ενστάσεις ή προδικαστικές προσφυγές υποβάλλονται στην ελληνική γλώσσα.

Οι **προσφορές** και τα περιλαμβανόμενα σε αυτές στοιχεία συντάσσονται στην ελληνική γλώσσα ή συνοδεύονται από επίσημη μετάφρασή τους στην ελληνική γλώσσα. Στα αλλοδαπά δημόσια έγγραφα και δικαιολογητικά εφαρμόζεται η Συνθήκη της Χάγης της 5ης.10.1961, που κυρώθηκε με το ν. 1497/1984 (Α'188)⁴⁵. Ειδικά, τα αλλοδαπά ιδιωτικά έγγραφα συνοδεύονται από μετάφρασή τους στην ελληνική

⁴¹ Άρθρο 22 παρ. 1, έκτο εδάφιο ν. 4412/2016 «Εναπόκειται στις αναθέτουσες αρχές που απαιτούν, άλλα μέσα επικοινωνίας πλην των ηλεκτρονικών για τη διαδικασία υποβολής, να αναφέρουν στη χωριστή έκθεση που προβλέπεται στο άρθρο 341 τους σχετικούς λόγους. Εφόσον συντρέχει περίπτωση, οι αναθέτουσες αρχές αναφέρουν στη χωριστή έκθεση τους λόγους για τους οποίους κρίνεται απαραίτητη η χρήση άλλων μέσων επικοινωνίας πλην των ηλεκτρονικών κατ' εφαρμογή του πέμπτου εδαφίου της παρούσας παραγράφου».

⁴² Πρβλ την Υπουργική Απόφαση με αρ. 56902/215 «Τεχνικές λεπτομέρειες και διαδικασίες λειτουργίας του Εθνικού Συστήματος Ηλεκτρονικών Δημοσίων Συμβάσεων (Ε.Σ.Η.ΔΗ.Σ.)», ΦΕΚ Β'1924/2017 (άρθρο 14)

⁴³ Πρβλ. άρθρο 67, παρ.3 του ν. 4412/2016 & άρθρο 121, παρ.5 του ν. 4412/2016.

⁴⁴ Άρθρο 53, παρ.3 του ν. 4412/2016: Τα έγγραφα της σύμβασης (όπως περιγράφονται στην παρ. 2.1.1) συντάσσονται υποχρεωτικά στην ελληνική γλώσσα και προαιρετικά και σε άλλες γλώσσες, συνολικά ή μερικά. Σε περίπτωση ασυμφωνίας μεταξύ των τμημάτων των εγγράφων της σύμβασης που έχουν συνταχθεί σε περισσότερες γλώσσες, επικρατεί η ελληνική έκδοση.

Επιτρέπεται η κατάθεση οιαδήποτε δημόσιου εγγράφου και δικαιολογητικού που αφορά αλλοδαπή Επιχείρηση με τη μορφή επικυρωμένης φωτοτυπίας προερχόμενης είτε από το νόμιμο επικυρωμένο έγγραφο από το αρμόδιο Προξενείο της χώρας του προσφέροντος, είτε από το πρωτότυπο έγγραφο με την σφραγίδα "Apostile" σύμφωνα με την συνθήκη της Χάγης

γλώσσα επικυρωμένη είτε από πρόσωπο αρμόδιο κατά τις διατάξεις της εθνικής νομοθεσίας είτε από πρόσωπο κατά νόμο αρμόδιο της χώρας στην οποία έχει συνταχθεί το έγγραφο.⁴⁶

Τα **αποδεικτικά έγγραφα** συντάσσονται στην ελληνική γλώσσα ή συνοδεύονται από επίσημη μετάφρασή τους στην ελληνική γλώσσα. Στα αλλοδαπά δημόσια έγγραφα και δικαιολογητικά εφαρμόζεται η Συνθήκη της Χάγης της 5.10.1961, που κυρώθηκε με το ν. 1497/1984 (Α'188). Ειδικά, τα αλλοδαπά ιδιωτικά έγγραφα συνοδεύονται από μετάφρασή τους στην ελληνική γλώσσα επικυρωμένη είτε από πρόσωπο αρμόδιο κατά τις διατάξεις της εθνικής νομοθεσίας είτε από πρόσωπο κατά νόμο αρμόδιο της χώρας στην οποία έχει συνταχθεί το έγγραφο.⁴⁷

Ενημερωτικά και τεχνικά φυλλάδια και άλλα έντυπα -εταιρικά ή μη- με ειδικό τεχνικό περιεχόμενο μπορούν να υποβάλλονται στην αγγλική γλώσσα, χωρίς να συνοδεύονται από μετάφραση στην ελληνική.

Κάθε μορφής επικοινωνία με την αναθέτουσα αρχή, καθώς και μεταξύ αυτής και του αναδόχου, θα γίνονται υποχρεωτικά στην ελληνική γλώσσα⁴⁸.

2.1.5 Εγγυήσεις⁴⁹

Οι εγγυητικές επιστολές των παραγράφων 2.2.2 και 4.1. εκδίδονται από πιστωτικά ιδρύματα ή χρηματοδοτικά ιδρύματα ή ασφαλιστικές επιχειρήσεις κατά την έννοια των περιπτώσεων β' και γ' της παρ. 1 του άρθρου 14 του ν. 4364/ 2016 (Α' 13)⁵⁰, που λειτουργούν νόμιμα στα κράτη - μέλη της Ένωσης ή του Ευρωπαϊκού Οικονομικού Χώρου ή στα κράτη-μέλη της ΣΔΣ και έχουν, σύμφωνα με τις ισχύουσες διατάξεις, το δικαίωμα αυτό. Μπορούν, επίσης, να εκδίδονται από το Ε.Τ.Α.Α. - Τ.Μ.Ε.Δ.Ε. ή να παρέχονται με γραμμάτιο του Ταμείου Παρακαταθηκών και Δανείων με παρακατάθεση σε αυτό του αντίστοιχου χρηματικού ποσού. Αν συσταθεί παρακαταθήκη με γραμμάτιο παρακατάθεσης χρεογράφων στο Ταμείο Παρακαταθηκών και Δανείων, τα τοκομερίδια ή μερίσματα που λήγουν κατά τη διάρκεια της εγγύησης επιστρέφονται μετά τη λήξη τους στον υπέρ ου η εγγύηση οικονομικό φορέα.

Οι εγγυητικές επιστολές εκδίδονται κατ' επιλογή των οικονομικών φορέων από έναν ή περισσότερους εκδότες της παραπάνω παραγράφου.

Οι εγγυήσεις αυτές περιλαμβάνουν κατ' ελάχιστον τα ακόλουθα στοιχεία: α) την ημερομηνία έκδοσης, β) τον εκδότη, γ) την αναθέτουσα αρχή προς την οποία απευθύνονται, δ) τον αριθμό της εγγύησης, ε) το ποσό που καλύπτει η εγγύηση, στ) την πλήρη επωνυμία, τον Α.Φ.Μ. και τη διεύθυνση του οικονομικού φορέα υπέρ του οποίου εκδίδεται η εγγύηση (στην περίπτωση ένωσης αναγράφονται όλα τα παραπάνω για κάθε μέλος της ένωσης), ζ) τους όρους ότι: αα) η εγγύηση παρέχεται ανέκκλητα και ανεπιφύλακτα, ο δε εκδότης παραιτείται του δικαιώματος της διαιρέσεως και της διζήσεως, και ββ) ότι σε περίπτωση κατάρτησης αυτής, το ποσό της κατάρτησης υπόκειται στο εκάστοτε ισχύον τέλος χαρτοσήμου, η) τα στοιχεία της σχετικής διακήρυξης και την καταληκτική ημερομηνία υποβολής προσφορών⁵¹, θ) την ημερομηνία λήξης ή τον χρόνο ισχύος της εγγύησης, ι) την ανάληψη υποχρέωσης από τον εκδότη της εγγύησης να καταβάλει το ποσό της εγγύησης ολικά ή μερικά εντός πέντε (5) ημερών μετά από απλή έγγραφη ειδοποίηση εκείνου προς τον οποίο απευθύνεται και ια) στην περίπτωση των εγγυήσεων καλής εκτέλεσης και προκαταβολής, τον αριθμό και τον τίτλο της σχετικής σύμβασης.

Η αναθέτουσα αρχή επικοινωνεί με τους εκδότες των εγγυητικών επιστολών προκειμένου να διαπιστώσει την εγκυρότητά τους.

της 05-10-61. Η επικύρωση αυτή πρέπει να έχει γίνει από δικηγόρο κατά την έννοια των άρθρων 454 του Κ.Π.Δ. και 53 του Κώδικα περί Δικηγόρων.

⁴⁶ Άρθρο 92, παρ.4 του ν. 4412/2016, , όπως τροποποιήθηκε από την παρ. 8 περ. α του άρθρου 43 του ν. 4605/2019.

⁴⁷ Πρβλ. άρθρο 80 παρ. 10 ν. 4412/2016, όπως τροποποιήθηκε από την παρ. 7, περίπτωση α, υποπερίπτωση αβ του άρθρου 43 του ν. 4605/2019.

⁴⁸ Με την επιφύλαξη της εν όλω ή εν μέρει σύνταξης των εγγράφων σε άλλη γλώσσα

⁴⁹ Πρβλ. παρ.3, 4 και 5 άρθρου 72 ν. 4412/2016 '

⁵⁰ Πρβλ. άρθρο 120 Ν.4512/2018 (ΦΕΚ Α' 5/17.1.2017), καθώς και άρθρο 15 παρ.1 Ν.4541/2018 (ΦΕΚ Α' 93/31.5.2018),

⁵¹ Πρβλ. άρθρο 72 παρ. 4 περ. η του ν. 4412/2106, όπως τροποποιήθηκε με το άρθρο 107 περ. 5 του ν. 4497/2017.

2.2 Δικαίωμα Συμμετοχής - Κριτήρια Ποιοτικής Επιλογής

2.2.1 Δικαίωμα συμμετοχής

1. Δικαίωμα συμμετοχής στη διαδικασία σύναψης της παρούσας σύμβασης έχουν φυσικά ή νομικά πρόσωπα και, σε περίπτωση ενώσεων οικονομικών φορέων, τα μέλη αυτών, που είναι εγκατεστημένα σε:

α) κράτος-μέλος της Ένωσης,

β) κράτος-μέλος του Ευρωπαϊκού Οικονομικού Χώρου (Ε.Ο.Χ.),

γ) τρίτες χώρες που έχουν υπογράψει και κυρώσει τη ΣΔΣ, στο βαθμό που η υπό ανάθεση δημόσια σύμβαση καλύπτεται από τα Παραρτήματα 1, 2, 4 και 5 και τις γενικές σημειώσεις του σχετικού με την Ένωση Προσαρτήματος Ι της ως άνω Συμφωνίας, καθώς και

δ) σε τρίτες χώρες που δεν εμπίπτουν στην περίπτωση γ' της παρούσας παραγράφου και έχουν συνάψει διμερείς ή πολυμερείς συμφωνίες με την Ένωση σε θέματα διαδικασιών ανάθεσης δημοσίων συμβάσεων.⁵²

2. Οι ενώσεις οικονομικών φορέων, συμπεριλαμβανομένων και των προσωρινών συμπράξεων, δεν απαιτείται να περιβληθούν συγκεκριμένη νομική μορφή⁵³ για την υποβολή προσφοράς⁵⁴.

3. Στις περιπτώσεις υποβολής προσφοράς από ένωση οικονομικών φορέων, όλα τα μέλη της ευθύνονται έναντι της αναθέτουσας αρχής αλληλέγγυα και εις ολόκληρον.⁵⁵

2.2.2 Εγγύηση συμμετοχής⁵⁶

2.2.2.1. Για την έγκυρη συμμετοχή στη διαδικασία σύναψης της παρούσας σύμβασης, κατατίθεται από τους συμμετέχοντες οικονομικούς φορείς (προσφέροντες), **εγγυητική επιστολή συμμετοχής⁵⁷**, ποσού ίσου με το 2% (δύο επί της εκατό) του προϋπολογισμού της μελέτης, χωρίς Φ.Π.Α. ευρώ⁵⁸, ήτοι ποσού **3.323,00€**.

Στην περίπτωση ένωσης οικονομικών φορέων, η εγγύηση συμμετοχής περιλαμβάνει και τον όρο ότι η εγγύηση καλύπτει τις υποχρεώσεις όλων των οικονομικών φορέων που συμμετέχουν στην ένωση.

Η εγγύηση συμμετοχής πρέπει να ισχύει τουλάχιστον για τριάντα (30) ημέρες μετά τη λήξη του χρόνου ισχύος της προσφοράς του άρθρου 2.4.5 της παρούσας, άλλως η προσφορά απορρίπτεται. Η αναθέτουσα αρχή μπορεί, πριν τη λήξη της προσφοράς, να ζητά από τον προσφέροντα να παρατείνει, πριν τη λήξη τους, τη διάρκεια ισχύος της προσφοράς και της εγγύησης συμμετοχής.

⁵² Στον βαθμό που καλύπτονται από τα Παραρτήματα 1, 2, 4 και 5 και τις γενικές σημειώσεις του σχετικού με την Ένωση Προσαρτήματος Ι της ΣΔΣ, καθώς και τις λοιπές διεθνείς συμφωνίες από τις οποίες δεσμεύεται η Ένωση, οι Α.Α. επιφυλάσσουν για τα έργα, τα αγαθά, τις υπηρεσίες και τους οικονομικούς φορείς των χωρών που έχουν υπογράψει τις εν λόγω συμφωνίες μεταχείριση εξίσου ευνοϊκή με αυτήν που επιφυλάσσουν για τα έργα, τα αγαθά, τις υπηρεσίες και τους οικονομικούς φορείς της Ένωσης.

⁵³ Πρβλ. άρθρο 19 παρ. 2 ν. 4412/2016

⁵⁴ Όπου κρίνεται αναγκαίο, οι Α.Α. μπορούν να διευκρινίζουν στα έγγραφα της σύμβασης τον τρόπο με τον οποίο οι ενώσεις οικονομικών φορέων θα πρέπει να πληρούν τις απαιτήσεις οικονομικής και χρηματοοικονομικής επάρκειας ή τεχνικής και επαγγελματικής ικανότητας κατά τα άρθρα 75, 76 και 77, εφόσον αυτό δικαιολογείται από αντικειμενικούς λόγους και είναι σύμφωνο με την αρχή της αναλογικότητας (πρβλ. άρθρο 19 παρ. 2 ν. 4412/2016).

⁵⁵ Πρβλ. Άρθρο 19 παρ. 4 ν. 4412/2016.

⁵⁶ Πρβλ παρ. 1 α), 3, 4, 5 του άρθρου 72 του ν.4412/2016.

⁵⁷ Σε περίπτωση υποβολής προσφοράς για ένα ή περισσότερα τμήματα της σύμβασης, το ύψος της εγγύησης συμμετοχής υπολογίζεται επί της εκτιμώμενης αξίας, εκτός ΦΠΑ, του/των προσφερομένου/ων τμήματος/τμημάτων (Πρβλ. άρθρο 72 παρ. 1α ν. 4412/2016).

Το ποσοστό της εγγύησης συμμετοχής δεν μπορεί να υπερβαίνει το 2% της εκτιμώμενης αξίας της σύμβασης, εκτός ΦΠΑ, με ανάλογη στρογγυλοποίηση, μη συνυπολογιζομένων των δικαιωμάτων προαίρεσης και παράτασης της σύμβασης, (άρθρο 72 παρ. 1 περ. α εδάφιο πρώτο του ν. 4412/2016 όπως τροποποιήθηκε με την παρ. 5α του άρθρου 43 ν. 4605/2019 (Α' 52)).⁵⁹

Πρβ. άρθρο 72 παρ. 1 του ν. 4412/2016, όπως τροποποιήθηκε με την περ. 4 του άρθρου 107 του ν. 4497/2017 (Α' 171)) και την παρ. 5 περ. β, γ και δ του άρθρου 43 του ν. 4605/2019 (Α' 52).

2.2.2.2. Η εγγύηση συμμετοχής επιστρέφεται στον ανάδοχο με την προσκόμιση της εγγύησης καλής εκτέλεσης.

Η εγγύηση συμμετοχής επιστρέφεται στους λοιπούς προσφέροντες, σύμφωνα με τα ειδικότερα οριζόμενα στο άρθρο 72 του ν. 4412/2016⁵⁹.

2.2.2.3. Η εγγύηση συμμετοχής καταπίπτει, αν ο προσφέρων αποσύρει την προσφορά του κατά τη διάρκεια ισχύος αυτής, παρέχει ψευδή στοιχεία ή πληροφορίες που αναφέρονται στα άρθρα 2.2.3 έως 2.2.8, δεν προσκομίσει εγκαίρως τα προβλεπόμενα από την παρούσα δικαιολογητικά ή δεν προσέλθει εγκαίρως για υπογραφή της σύμβασης.

2.2.3 Λόγοι αποκλεισμού⁶⁰

Αποκλείεται από τη συμμετοχή στην παρούσα διαδικασία σύναψης σύμβασης (διαγωνισμό) οικονομικός φορέας, εφόσον συντρέχει στο πρόσωπό του (εάν πρόκειται για μεμονωμένο φυσικό ή νομικό πρόσωπο) ή σε ένα από τα μέλη του (εάν πρόκειται για ένωση οικονομικών φορέων) ένας ή περισσότεροι από τους ακόλουθους λόγους:

2.2.3.1. Όταν υπάρχει σε βάρος του αμετάκλητη⁶¹ καταδικαστική απόφαση για έναν από τους ακόλουθους λόγους:

α) συμμετοχή σε εγκληματική οργάνωση, όπως αυτή ορίζεται στο άρθρο 2 της απόφασης-πλαίσιο 2008/841/ΔΕΥ του Συμβουλίου της 24ης Οκτωβρίου 2008, για την καταπολέμηση του οργανωμένου εγκλήματος (ΕΕ L 300 της 11.11.2008 σ.42),

β) δωροδοκία, όπως ορίζεται στο άρθρο 3 της σύμβασης περί της καταπολέμησης της διαφθοράς στην οποία ενέχονται υπάλληλοι των Ευρωπαϊκών Κοινοτήτων ή των κρατών-μελών της Ένωσης (ΕΕ C 195 της 25.6.1997, σ. 1) και στην παράγραφο 1 του άρθρου 2 της απόφασης-πλαίσιο 2003/568/ΔΕΥ του Συμβουλίου της 22ας Ιουλίου 2003, για την καταπολέμηση της δωροδοκίας στον ιδιωτικό τομέα (ΕΕ L 192 της 31.7.2003, σ. 54), καθώς και όπως ορίζεται στην κείμενη νομοθεσία ή στο εθνικό δίκαιο του οικονομικού φορέα,

γ) απάτη, κατά την έννοια του άρθρου 1 της σύμβασης σχετικά με την προστασία των οικονομικών συμφερόντων των Ευρωπαϊκών Κοινοτήτων (ΕΕ C 316 της 27.11.1995, σ. 48), η οποία κυρώθηκε με το ν. 2803/2000 (Α' 48),

δ) τρομοκρατικά εγκλήματα ή εγκλήματα συνδεόμενα με τρομοκρατικές δραστηριότητες, όπως ορίζονται, αντιστοίχως, στα άρθρα 1 και 3 της απόφασης-πλαίσιο 2002/475/ΔΕΥ του Συμβουλίου της 13ης Ιουνίου 2002, για την καταπολέμηση της τρομοκρατίας (ΕΕ L 164 της 22.6.2002, σ. 3) ή ηθική αυτουργία ή συνέργεια ή απόπειρα διάπραξης εγκλήματος, όπως ορίζονται στο άρθρο 4 αυτής,

ε) νομιμοποίηση εσόδων από παράνομες δραστηριότητες ή χρηματοδότηση της τρομοκρατίας, όπως αυτές ορίζονται στο άρθρο 1 της Οδηγίας 2005/60/ΕΚ του Ευρωπαϊκού Κοινοβουλίου και του Συμβουλίου της 26ης Οκτωβρίου 2005, σχετικά με την πρόληψη της χρησιμοποίησης του χρηματοπιστωτικού συστήματος για τη νομιμοποίηση εσόδων από παράνομες δραστηριότητες και τη χρηματοδότηση της τρομοκρατίας (ΕΕ L 309 της 25.11.2005, σ. 15), η οποία ενσωματώθηκε στην εθνική νομοθεσία με το ν. 3691/2008 (Α' 166),

⁶⁰ Πρβλ άρθρα 73 και 74 ν. 4412/2016, όπως τροποποιήθηκαν με το αρ. 107 του ν. 4497/2017.

⁶¹ Πρβλ. άρθρο 73 παρ. 1 εδ. α του ν. 4412/2016, όπως τροποποιήθηκε με το άρθρο 107 περ. 6 του ν. 4497/2017.

Ειδικότερα, επισημαίνεται ότι:

α) για τις συμβάσεις άνω των ορίων, η αναφορά στο ΕΕΕΣ σε “τελεσίδικη καταδικαστική απόφαση” νοείται, δεδομένης της ως άνω νομοθετικής μεταβολής, ως “αμετάκλητη καταδικαστική απόφαση”, η δε σχετική δήλωση του οικονομικού φορέα στο Μέρος ΙΙΙ.Α. του ΕΕΕΣ αφορά μόνο σε αμετάκλητες καταδικαστικές αποφάσεις,

β) για τις συμβάσεις κάτω των ορίων, οι αναθέτουσες αρχές πρέπει να προσαρμόζουν το σχετικό πεδίο του Μέρους ΙΙΙ.Α του ΤΕΥΔ και ειδικότερα, αντί της αναφοράς σε “τελεσίδικη καταδικαστική απόφαση”, δεδομένης της ως άνω νομοθετικής μεταβολής, να θέτουν τη φράση “αμετάκλητη καταδικαστική απόφαση”, η δε σχετική δήλωση του οικονομικού φορέα στο ΤΕΥΔ αφορά, ομοίως, μόνο σε αμετάκλητες καταδικαστικές αποφάσεις.

στ) παιδική εργασία και άλλες μορφές εμπορίας ανθρώπων, όπως ορίζονται στο άρθρο 2 της Οδηγίας 2011/36/ΕΕ του Ευρωπαϊκού Κοινοβουλίου και του Συμβουλίου της 5ης Απριλίου 2011, για την πρόληψη και την καταπολέμηση της εμπορίας ανθρώπων και για την προστασία των θυμάτων της, καθώς και για την αντικατάσταση της απόφασης-πλαίσιο 2002/629/ΔΕΥ του Συμβουλίου (ΕΕ L 101 της 15.4.2011, σ. 1), η οποία ενσωματώθηκε στην εθνική νομοθεσία με το ν. 4198/2013 (Α' 215).

Ο οικονομικός φορέας αποκλείεται, επίσης, όταν το πρόσωπο εις βάρος του οποίου εκδόθηκε αμετάκλητη καταδικαστική απόφαση είναι μέλος του διοικητικού, διευθυντικού ή εποπτικού οργάνου του ή έχει εξουσία εκπροσώπησης, λήψης αποφάσεων ή ελέγχου σε αυτό.

Στις περιπτώσεις εταιρειών περιορισμένης ευθύνης (Ε.Π.Ε.) και προσωπικών εταιρειών (Ο.Ε. και Ε.Ε.) και ιδιωτικών κεφαλαιουχικών εταιρειών (ΙΚΕ), η υποχρέωση του προηγούμενου εδαφίου αφορά στους διαχειριστές.

Στις περιπτώσεις ανωνύμων εταιρειών (Α.Ε.), η υποχρέωση του προηγούμενου εδαφίου αφορά στον Διευθύνοντα Σύμβουλο, καθώς και σε όλα τα μέλη του Διοικητικού Συμβουλίου.

Στις περιπτώσεις Συνεταιρισμών, η υποχρέωση του προηγούμενου εδαφίου αφορά στα μέλη του Διοικητικού Συμβουλίου⁶².

Σε όλες τις υπόλοιπες περιπτώσεις νομικών προσώπων, η υποχρέωση των προηγούμενων εδαφίων αφορά στους νόμιμους εκπροσώπους τους.

Εάν στις ως άνω περιπτώσεις (α) έως (στ) η κατά τα ανωτέρω, περίοδος αποκλεισμού δεν έχει καθοριστεί με αμετάκλητη απόφαση, αυτή ανέρχεται σε πέντε (5) έτη από την ημερομηνία της καταδίκης με αμετάκλητη απόφαση.

2.2.3.2. Στις ακόλουθες περιπτώσεις:

α) όταν ο οικονομικός φορέας έχει αθετήσει τις υποχρεώσεις του όσον αφορά στην καταβολή φόρων ή εισφορών κοινωνικής ασφάλισης και αυτό έχει διαπιστωθεί από δικαστική ή διοικητική απόφαση με τελεσίδικη και δεσμευτική ισχύ, σύμφωνα με διατάξεις της χώρας όπου είναι εγκατεστημένος ή την εθνική νομοθεσία ή/και

β) όταν η αναθέτουσα αρχή μπορεί να αποδείξει με τα κατάλληλα μέσα ότι ο οικονομικός φορέας έχει αθετήσει τις υποχρεώσεις του όσον αφορά την καταβολή φόρων ή εισφορών κοινωνικής ασφάλισης.

Αν ο οικονομικός φορέας είναι Έλληνας πολίτης ή έχει την εγκατάστασή του στην Ελλάδα, οι υποχρεώσεις του που αφορούν τις εισφορές κοινωνικής ασφάλισης καλύπτουν τόσο την κύρια όσο και την επικουρική ασφάλιση.

Δεν αποκλείεται ο οικονομικός φορέας, όταν έχει εκπληρώσει τις υποχρεώσεις του είτε καταβάλλοντας τους φόρους ή τις εισφορές κοινωνικής ασφάλισης που οφείλει, συμπεριλαμβανομένων, κατά περίπτωση, των δεδουλευμένων τόκων ή των προστίμων είτε υπαγόμενος σε δεσμευτικό διακανονισμό για την καταβολή τους.⁶³

ή/και

γ) η Αναθέτουσα Αρχή γνωρίζει ή μπορεί να αποδείξει με τα κατάλληλα μέσα ότι έχουν επιβληθεί σε βάρος του οικονομικού φορέα, μέσα σε χρονικό διάστημα δύο (2) ετών πριν από την ημερομηνία λήξης της προθεσμίας υποβολής προσφοράς: αα) τρεις (3) πράξεις επιβολής προστίμου από τα αρμόδια ελεγκτικά όργανα του Σώματος Επιθεώρησης Εργασίας για παραβάσεις της εργατικής νομοθεσίας που χαρακτηρίζονται, σύμφωνα με την υπουργική απόφαση 2063/Δ1632/2011 (Β' 266), όπως εκάστοτε ισχύει, ως «υψηλής» ή «πολύ υψηλής» σοβαρότητας, οι οποίες προκύπτουν αθροιστικά από τρεις (3) διενεργηθέντες ελέγχους, ή ββ) δύο (2) πράξεις επιβολής προστίμου από τα αρμόδια ελεγκτικά όργανα

⁶² Πρβλ. άρθρο 73 παρ. 1 τελευταία δύο εδάφια του ν. 4412/2016, όπως τροποποιήθηκαν με το άρθρο 107 περ. 7 του ν. 4497/2017

⁶³ Πρβλ. άρθρο 73 παρ. 2 τελευταίο εδάφιο του ν. 4412/2016. Σχετική δήλωση του προσφέροντος οικονομικού φορέα περιλαμβάνεται στο ΕΕΕΣ (για τις συμβάσεις άνω των ορίων) ή (για τις συμβάσεις κάτω των ορίων) στο τυποποιημένο έντυπο υπεύθυνης δήλωσης (Τ.Ε.Υ.Δ.) του άρθρου 79 παρ. 4 ν. 4412/2016.

του Σώματος Επιθεώρησης Εργασίας για παραβάσεις της εργατικής νομοθεσίας που αφορούν την αδήλωτη εργασία, οι οποίες προκύπτουν αθροιστικά από δύο (2) διενεργηθέντες ελέγχους. Οι υπό αα' και ββ' κυρώσεις πρέπει να έχουν αποκτήσει τελεσίδικη και δεσμευτική ισχύ.⁶⁴

2.2.3.3. Αποκλείεται⁶⁵ από τη συμμετοχή στη διαδικασία σύναψης της παρούσας σύμβασης, οικονομικός φορέας σε οποιαδήποτε από τις ακόλουθες καταστάσεις⁶⁶:

(α) εάν έχει αθετήσει τις υποχρεώσεις που προβλέπονται στην παρ. 2 του άρθρου 18 του ν. 4412/2016⁶⁷,

(β) εάν τελεί υπό πτώχευση ή έχει υπαχθεί σε διαδικασία εξυγίανσης ή ειδικής **εκκαθάρισης** ή τελεί υπό αναγκαστική διαχείριση από εκκαθαριστή ή από το δικαστήριο ή έχει υπαχθεί σε διαδικασία πτωχευτικού συμβιβασμού ή έχει αναστείλει τις επιχειρηματικές του δραστηριότητες ή εάν βρίσκεται σε οποιαδήποτε ανάλογη κατάσταση προκύπτουσα από παρόμοια διαδικασία, προβλεπόμενη σε εθνικές διατάξεις νόμου. Η αναθέτουσα αρχή μπορεί να μην αποκλείει έναν οικονομικό φορέα ο οποίος βρίσκεται σε μία εκ των καταστάσεων που αναφέρονται στην περίπτωση αυτή, υπό την προϋπόθεση ότι αποδεικνύει ότι ο εν λόγω φορέας είναι σε θέση να εκτελέσει τη σύμβαση, λαμβάνοντας υπόψη τις ισχύουσες διατάξεις και τα μέτρα για τη συνέχιση της επιχειρηματικής του λειτουργίας,⁶⁸

(γ) υπάρχουν επαρκώς εύλογες ενδείξεις που οδηγούν στο συμπέρασμα ότι ο οικονομικός φορέας συνήψε συμφωνίες με άλλους οικονομικούς φορείς με στόχο τη στρέβλωση του ανταγωνισμού,

δ) εάν μία κατάσταση σύγκρουσης συμφερόντων κατά την έννοια του άρθρου 24 του ν. 4412/2016 δεν μπορεί να θεραπευθεί αποτελεσματικά με άλλα, λιγότερο παρεμβατικά, μέσα,

(ε) εάν μία κατάσταση στρέβλωσης του ανταγωνισμού από την πρότερη συμμετοχή του οικονομικού φορέα κατά την προετοιμασία της διαδικασίας σύναψης σύμβασης, κατά τα οριζόμενα στο άρθρο 48 του ν. 4412/2016, δεν μπορεί να θεραπευθεί με άλλα, λιγότερο παρεμβατικά, μέσα,

(στ) εάν έχει επιδείξει σοβαρή ή επαναλαμβανόμενη πλημμέλεια κατά την εκτέλεση ουσιώδους απαίτησης στο πλαίσιο προηγούμενης δημόσιας σύμβασης, προηγούμενης σύμβασης με αναθέτοντα φορέα ή προηγούμενης σύμβασης παραχώρησης που είχε ως αποτέλεσμα την πρόωρη καταγγελία της προηγούμενης σύμβασης, αποζημιώσεις ή άλλες παρόμοιες κυρώσεις,

(ζ) εάν έχει κριθεί ένοχος σοβαρών ψευδών δηλώσεων κατά την παροχή των πληροφοριών που απαιτούνται για την εξακρίβωση της απουσίας των λόγων αποκλεισμού ή την πλήρωση των κριτηρίων επιλογής, έχει αποκρύψει τις πληροφορίες αυτές ή δεν είναι σε θέση να προσκομίσει τα δικαιολογητικά που απαιτούνται κατ' εφαρμογή του άρθρου 2.2.9.2 της παρούσας,

(η) εάν επιχειρήσει να επηρεάσει με αθέμιτο τρόπο τη διαδικασία λήψης αποφάσεων της αναθέτουσας αρχής, να αποκτήσει εμπιστευτικές πληροφορίες που ενδέχεται να του αποφέρουν αθέμιτο πλεονέκτημα στη διαδικασία σύναψης σύμβασης ή να παράσχει εξ αμελείας παραπλανητικές πληροφορίες που ενδέχεται να επηρεάσουν ουσιωδώς τις αποφάσεις που αφορούν τον αποκλεισμό, την επιλογή ή την ανάθεση,

(θ) εάν η αναθέτουσα αρχή μπορεί να αποδείξει, με κατάλληλα μέσα ότι έχει διαπράξει σοβαρό επαγγελματικό παράπτωμα, το οποίο θέτει εν αμφιβόλω την ακεραιότητά του.

⁶⁴ Πρβλ. άρθρο 73 παρ. 2 περίπτωση γ του ν. 4412/2016, η οποία προστέθηκε με το άρθρο 39 του ν. 4488/2017.

⁶⁵ Οι λόγοι της παραγράφου 4 αποτελούν δυνητικούς λόγους αποκλεισμού, σύμφωνα με το άρθρο 73 παρ. 4 ν. 4412/2016. Κατά συνέπεια, η Α.Α. δύναται να επιλέξει έναν, περισσότερους, όλους ή ενδεχομένως και κανέναν από τους λόγους αποκλεισμού της παρ. 4, συνεκτιμώντας τα ιδιαίτερα χαρακτηριστικά της υπό ανάθεση σύμβασης (εκτιμώμενη αξία αυτής, ειδικές περιστάσεις κλπ), με σχετική πρόβλεψη στη διακήρυξη (πρβλ. αιτιολογική έκθεση νόμου 4412/2016 - άρθρο 73 παρ. 4). Επισημαίνεται, επίσης, ότι η επιλογή από την Α.Α. λόγου/ων αποκλεισμού της παρ. 4 διαμορφώνει αντιστοίχως τις επιλογές της στα σχετικά πεδία του ΕΕΕΣ (για τις συμβάσεις άνω των ορίων) ή του ΤΕΥΔ (για τις συμβάσεις κάτω των ορίων), καθώς και τα μέσα απόδειξης του άρθρου 2.2.9.2.

⁶⁶ Ειδικά για τους δυνητικούς λόγους αποκλεισμού πρβλ. την Κατευθυντήρια Οδηγία 20 της Αρχής (ΑΔΑ: ΩΡΞ30ΞΤΒ-9Ρ5)

⁶⁷ Η αθέτηση της υποχρέωσης αυτής συνιστά σοβαρό επαγγελματικό παράπτωμα του οικονομικού φορέα κατά την έννοια της περίπτωσης θ' της παραγράφου 4 του άρθρου 73. Πρβλ. άρθρο 18 παρ. 5 του ν. 4412/2016, όπως τροποποιήθηκε με το άρθρο 107 περ. 1 του ν. 4497/2017.

⁶⁸ Σχετική δήλωση του προσφέροντος οικονομικού φορέα περιλαμβάνεται στο ΕΕΕΣ (για τις συμβάσεις άνω των ορίων) ή στο Τ.Ε.Υ.Δ. (για τις συμβάσεις κάτω των ορίων), καθώς και τα μέσα απόδειξης του άρθρου 2.2.9.2.

Εάν στις ως άνω περιπτώσεις (α) έως (θ) η περίοδος αποκλεισμού δεν έχει καθοριστεί με αμετάκλητη απόφαση, αυτή ανέρχεται σε τρία (3) έτη από την ημερομηνία του σχετικού γεγονότος.⁶⁹

Η αναθέτουσα αρχή μπορεί να μην αποκλείει έναν οικονομικό φορέα, ο οποίος βρίσκεται σε μια εκ των καταστάσεων που αναφέρονται στην περίπτωση β' της παρούσας παραγράφου, υπό την προϋπόθεση ότι αποδεδειγμένα ο εν λόγω φορέας είναι σε θέση να εκτελέσει τη σύμβαση, λαμβάνοντας υπόψη τις ισχύουσες διατάξεις και τα μέτρα για τη συνέχιση της επιχειρηματικής του λειτουργίας.

2.2.3.4. Ο οικονομικός φορέας αποκλείεται σε οποιοδήποτε χρονικό σημείο κατά τη διάρκεια της διαδικασίας σύναψης της παρούσας σύμβασης, όταν αποδεικνύεται ότι βρίσκεται, λόγω πράξεων ή παραλείψεών του, είτε πριν είτε κατά τη διαδικασία, σε μία από τις ως άνω περιπτώσεις

2.2.3.5. Οικονομικός φορέας που εμπίπτει σε μια από τις καταστάσεις που αναφέρονται στις παραγράφους 2.2.3.1, **2.2.3.2.** γ)⁷⁰ και 2.2.3.4 μπορεί να προσκομίζει στοιχεία προκειμένου να αποδείξει ότι τα μέτρα που έλαβε επαρκούν για να αποδείξουν την αξιοπιστία του, παρότι συντρέχει ο σχετικός λόγος αποκλεισμού (αυτοκάθαρση). Εάν τα στοιχεία κριθούν επαρκή, ο εν λόγω οικονομικός φορέας δεν αποκλείεται από τη διαδικασία σύναψης σύμβασης. Τα μέτρα που λαμβάνονται από τους οικονομικούς φορείς αξιολογούνται σε συνάρτηση με τη σοβαρότητα και τις ιδιαίτερες περιστάσεις του ποινικού αδικήματος ή του παραπτώματος. Αν τα μέτρα κριθούν ανεπαρκή, γνωστοποιείται στον οικονομικό φορέα το σκεπτικό της απόφασης αυτής. Οικονομικός φορέας που έχει αποκλειστεί, σύμφωνα με τις κείμενες διατάξεις, με τελεσίδικη απόφαση, σε εθνικό επίπεδο, από τη συμμετοχή σε διαδικασίες σύναψης σύμβασης ή ανάθεσης παραχώρησης δεν μπορεί να κάνει χρήση της ανωτέρω δυνατότητας κατά την περίοδο του αποκλεισμού που ορίζεται στην εν λόγω απόφαση⁷¹.

2.2.3.6. Η απόφαση για την διαπίστωση της επάρκειας ή μη των επανορθωτικών μέτρων κατά την προηγούμενη παράγραφο εκδίδεται σύμφωνα με τα οριζόμενα στις παρ. 8 και 9 του άρθρου 73 του ν. 4412/2016⁷².

2.2.3.7. Οικονομικός φορέας, στον οποίο έχει επιβληθεί, με την κοινή υπουργική απόφαση του άρθρου 74 του ν. 4412/2016, η ποινή του αποκλεισμού αποκλείεται αυτοδίκαια και από την παρούσα διαδικασία σύναψης της σύμβασης.

Κριτήρια Επιλογής⁷³

2.2.4 Καταλληλότητα άσκησης επαγγελματικής δραστηριότητας⁷⁴

Οι οικονομικοί φορείς που συμμετέχουν στη διαδικασία σύναψης της παρούσας σύμβασης απαιτείται να ασκούν εμπορική ή βιομηχανική ή βιοτεχνική δραστηριότητα συναφή με το αντικείμενο της προμήθειας.

Οι οικονομικοί φορείς που είναι εγκατεστημένοι σε κράτος μέλος της Ευρωπαϊκής Ένωσης απαιτείται να είναι εγγεγραμμένοι σε ένα από τα επαγγελματικά ή εμπορικά μητρώα που τηρούνται στο κράτος εγκατάστασής τους ή να ικανοποιούν οποιαδήποτε άλλη απαίτηση ορίζεται στο Παράρτημα XI του Προσαρτήματος Α' του ν. 4412/2016.

⁶⁹ Πρβλ. παράγραφο 10 του άρθρου 73 ν.4412/2016, η οποία προστέθηκε με το άρθρο 107 περ. 9 του ν. 4497/2017.Επίσης, πρβλ. υπ' αριθμ. πρωτ. 6271/30-11-2018 έγγραφο της Αρχής (ΑΔΑ Ψ3Κ8ΟΞΤΒ-09Β) σχετικά με την απόφαση ΔΕΕ της 24 Οκτωβρίου 2018 στην υπόθεση C-124/2017.

⁷⁰ Πρβλ. παράγραφο 1 του άρθρου 74 ν.4412/2016, η οποία τροποποιήθηκε με το άρθρο 107 περ. 10 του ν. 4497/2017.

⁷¹ Πρβλ. παρ. 7 άρθρου 73 ν. 4412/2016.

⁷² Πρβλ. απόφαση υπ' αριθμ. 50844 (ΦΕΚ 279 τεύχος ΥΟΔΔ, 17-05-2018), με την οποία έχει συσταθεί και συγκροτηθεί η επιτροπή της παρ 9 του άρθρου 73 του ν.4412/2016.

⁷³ Επισημαίνεται ότι όλα τα κριτήρια επιλογής είναι προαιρετικά, τίθενται στην παρούσα διακήρυξη κατά την κρίση και τη διακριτική ευχέρεια της Α.Α. και πρέπει να σχετίζονται και να είναι ανάλογα με το αντικείμενο της σύμβασης (Πρβλ. άρθρο 75 παρ. 1 του ν. 4412/2016). Επισημαίνεται, επίσης, ότι οι Α.Α. μπορούν να επιβάλλουν στους οικονομικούς φορείς ως απαιτήσεις συμμετοχής μόνο τα κριτήρια που αναφέρονται στις παραγράφους 2.2.4, 2.2.5 και 2.2.6. Έχουν τη δυνατότητα, κατά συνέπεια, να επιλέξουν ένα, περισσότερα ή όλα ενδεχομένως τα ως άνω κριτήρια επιλογής, συνεκτιμώντας τα ιδιαίτερα χαρακτηριστικά της υπό ανάθεση σύμβασης (εκτιμώμενη αξία αυτής, ειδικές περιστάσεις κλπ), με σχετική πρόβλεψη στη διακήρυξη.

⁷⁴ Πρβλ. άρθρο 75 παρ. 2 ν. 4412/2016.

Στην περίπτωση οικονομικών φορέων εγκατεστημένων σε κράτος μέλους του Ευρωπαϊκού Οικονομικού Χώρου (Ε.Ο.Χ) ή σε τρίτες χώρες που προσχωρήσει στη ΣΔΣ, ή σε τρίτες χώρες που δεν εμπίπτουν στην προηγούμενη περίπτωση και έχουν συνάψει διμερείς ή πολυμερείς συμφωνίες με την Ένωση σε θέματα διαδικασιών ανάθεσης δημοσίων συμβάσεων, απαιτείται να είναι εγγεγραμμένοι σε αντίστοιχα επαγγελματικά ή εμπορικά μητρώα.

Οι εγκατεστημένοι στην Ελλάδα οικονομικοί φορείς απαιτείται να είναι εγγεγραμμένοι στο Βιοτεχνικό ή Εμπορικό ή Βιομηχανικό Επιμελητήριο ή στο Μητρώο Κατασκευαστών Αμυντικού Υλικού⁷⁵.

2.2.5 Οικονομική και χρηματοοικονομική επάρκεια⁷⁶

Όσον αφορά την οικονομική και χρηματοοικονομική επάρκεια για την παρούσα διαδικασία σύναψης σύμβασης, οι οικονομικοί φορείς δηλώνουν ότι διαθέτουν συμβάσεις παρόμοιες με την παρούσα, συνολικού ποσού αθροιστικά για τα τρία (3) τελευταία έτη (2016-2017-2018), τουλάχιστον ίσο με τον συνολικό προϋπολογισμό της μελέτης, χωρίς Φ.Π.Α. (166.129,03€). Διευκρινίζεται ότι το 100% του προϋπολογισμού, για όσο διάστημα δραστηριοποιείται ο υποψήφιος, συνιστά προαπαιτούμενο στοιχείο συμμετοχής και δεν βαθμολογείται ή ποσοτικοποιείται σε οιοδήποτε στάδιο της διαδικασίας αξιολόγησης.

2.2.6 Τεχνική και επαγγελματική ικανότητα⁷⁷

Όσον αφορά στην τεχνική και επαγγελματική ικανότητα για την παρούσα διαδικασία σύναψης σύμβασης, οι οικονομικοί φορείς απαιτείται:

2.2.6.1 Γενικά

α) να διαθέτουν την απαιτούμενη τεχνογνωσία σε εγκατάσταση εξοπλισμού Παιδικών Χαρών η οποία θα αποδεικνύεται από τουλάχιστον μια, σχετική με την παρούσα μελέτη, ολοκληρωμένη σύμβαση συνολικού ποσού ίσου ή μεγαλύτερου με το 50% της παρούσης,

⁷⁵ Πρβλ. Παράρτημα XI Προσαρτήματος Α ν. 4412/2016.

⁷⁶ Πρβλ άρθρο 75 παρ. 3 ν. 4412/2016. Οι Α.Α. μπορούν να επιλέξουν ένα ή περισσότερα από τα κριτήρια που αναφέρονται στο παρόν άρθρο και να διαμορφώσουν αντίστοιχα τα πεδία του ΕΕΕΣ (για τις συμβάσεις άνω των ορίων) ή του Τ.Ε.Υ.Δ. (για τις συμβάσεις κάτω των ορίων), σύμφωνα με το άρθρο 2.2.9.1, καθώς και τα μέσα απόδειξης του άρθρου 2.2.9.2. Επισημαίνεται, περαιτέρω, ότι μπορούν (χωρίς αυτό να είναι υποχρεωτικό) να διαμορφώσουν το παρόν άρθρο είτε απαιτώντας, ως προς τα κριτήρια που επιλέγουν, ελάχιστα επίπεδα οικονομικής και χρηματοοικονομικής επάρκειας, τα οποία πρέπει να καλύπτουν οι προσφέροντες οικονομικοί φορείς με αναφορά σε συγκεκριμένα μεγέθη (π.χ. κύκλος εργασιών 200.000 ευρώ τα 3 τελευταία έτη), είτε ζητώντας από τους οικονομικούς φορείς να δηλώσουν τις ζητούμενες πληροφορίες αναφέροντας τη μεθοδολογία με την οποία θα αξιολογήσουν τις πληροφορίες αυτές.

Πρβλ. και την Κατευθυντήρια Οδηγία 13 της Ε.Α.Α.ΔΗ.ΣΥ. "Κριτήρια ποιοτικής επιλογής δημοσίων συμβάσεων και έλεγχος καταλληλότητας: ειδικά η οικονομική και χρηματοοικονομική επάρκεια και η τεχνική και επαγγελματική ικανότητα" (ΑΔΑ ΩΒΥ7ΟΞΤΒ-ΤΛ7) και ειδικότερα την Ενότητα III, όπου παρατίθενται σχετικά παραδείγματα.

⁷⁷ Πρβλ άρθρο 75 παρ. 4 ν. 4412/2016. Όσον αφορά την τεχνική και επαγγελματική ικανότητα, οι Α.Α. μπορούν να επιβάλλουν απαιτήσεις που να εξασφαλίζουν ότι οι οικονομικοί φορείς διαθέτουν τους αναγκαίους ανθρώπινους και τεχνικούς πόρους και την εμπειρία για να εκτελέσουν τη σύμβαση σε κατάλληλο επίπεδο ποιότητας. Οι Α.Α. μπορεί να απαιτούν ειδικότερα από τους οικονομικούς φορείς, να διαθέτουν ικανοποιητικό επίπεδο εμπειρίας, αποδεικνυόμενο με κατάλληλες συστάσεις από συμβάσεις που έχουν εκτελεστεί κατά το παρελθόν. Μια Α.Α. μπορεί να θεωρεί ότι ένας οικονομικός φορέας δεν διαθέτει τις απαιτούμενες επαγγελματικές ικανότητες εάν διαπιστώσει ότι αυτός έχει συγκρουόμενα συμφέροντα που ενδέχεται να επηρεάσουν αρνητικά την εκτέλεση της σύμβασης.

Οι Α.Α. μπορούν να επιλέξουν ένα ή περισσότερα από τα κριτήρια που αναφέρονται στο παρόν άρθρο και να διαμορφώσουν αντίστοιχα τα πεδία του ΕΕΕΣ (για τις συμβάσεις άνω των ορίων) ή του Τ.Ε.Υ.Δ. (για τις συμβάσεις κάτω των ορίων), καθώς και τα μέσα απόδειξης του άρθρου 2.2.9.2. Επισημαίνεται, περαιτέρω, ότι μπορούν (χωρίς αυτό να είναι υποχρεωτικό) να διαμορφώσουν το παρόν άρθρο είτε απαιτώντας, ως προς τα κριτήρια που επιλέγουν, ελάχιστα επίπεδα τεχνικής και επαγγελματικής ικανότητας, τα οποία πρέπει να καλύπτουν οι οικονομικοί φορείς με αναφορά σε συγκεκριμένα μεγέθη (π.χ. τουλάχιστον συναφείς παραδόσεις τα 3 τελευταία έτη) κατά τρόπο αντικειμενικό, διαφανή χωρίς να εισάγουν διακρίσεις σε βάρος των συμμετεχόντων είτε ζητώντας από τους οικονομικούς φορείς να δηλώσουν τις ζητούμενες πληροφορίες αναφέροντας τη μεθοδολογία με την οποία θα αξιολογήσουν τις πληροφορίες αυτές. Πρβλ. και την Κατευθυντήρια Οδηγία 13 της Ε.Α.Α.ΔΗ.ΣΥ. "Κριτήρια ποιοτικής επιλογής δημοσίων συμβάσεων και έλεγχος καταλληλότητας: ειδικά η οικονομική και χρηματοοικονομική επάρκεια και η τεχνική και επαγγελματική ικανότητα" (ΑΔΑ ΩΒΥ7ΟΞΤΒ-ΤΛ7) και ειδικότερα την Ενότητα IV παρ. 1, όπου παρατίθενται σχετικά παραδείγματα.

β) να διαθέτουν την απαιτούμενη τεχνογνωσία στον έλεγχο και συντήρηση Παιδικών Χαρών η οποία θα αποδεικνύεται από τουλάχιστον τρεις, σχετικές με τον έλεγχο και συντήρηση παιδικών χαρών, ολοκληρωμένων συμβάσεων συνολικού ποσού αθροιστικά ίσου η μεγαλύτερου με το 8% της παρούσης.

γ) να διαθέτουν πιστοποιητικά που έχουν εκδοθεί από επίσημα ινστιτούτα ελέγχου ποιότητας ή υπηρεσίες αναγνωρισμένων ικανοτήτων, με τα οποία βεβαιώνεται η καταλληλότητα των προς παράδοση ειδών, επαληθευόμενη με παραπομπές στις τεχνικές προδιαγραφές ή στα πρότυπα ασφαλείας και τις προδιαγραφές που έχει ορίσει το Υπουργείο Εσωτερικών με την υπ' αριθμ. 28492/11-05-2009 Υπουργική Απόφαση (ΦΕΚ Β 931/18-05-2009), όπως αυτή τροποποιήθηκε και ισχύει με την υπ' αριθμ. 27934/2014 Υπουργική Απόφαση (ΦΕΚ 2029/ 25 -7- 2014). Απαιτούμενες πιστοποιήσεις και απαιτούμενα συνοδευτικά στοιχεία όπως αυτά αναφέρονται στην μελέτη της Τεχνικής Υπηρεσίας του Δήμου. Σε κάθε ένα από τα παραπάνω έντυπα που αφορούν στον εξοπλισμό παιδικής χαράς είναι υποχρεωτικό στη θέση του προσφερόμενου αντικειμένου να αναγράφεται ο κωδικός αριθμός του και να διευκρινίζεται ο τύπος που προσφέρεται, με τρόπο μονοσήμαντο, έτσι ώστε να μη δημιουργείται καμία αμφιβολία ως προς την ταυτότητα του προσφερόμενου είδους. Θα προσκομίζεται και φωτογραφικό υλικό. Παράβαση του όρου αυτού θεωρείται ότι συνεπάγεται αοριστία της προσφοράς και απορρίπτεται ως απαράδεκτη.

2.2.6.2 Να προσκομισθεί Υπεύθυνη Δήλωση του διαγωνιζόμενου που θα αναφέρει τον κατασκευαστικό οίκο/χώρα προέλευσης που θα κατασκευάσει τα προσφερόμενα υλικά εξοπλισμού παιδικής χαράς, δαπέδων ασφαλείας και αστικού εξοπλισμού. Μετά την υποβολή της προσφοράς απαγορεύεται η αλλαγή εργοστασίου ή του κατασκευαστικού οίκου σε άλλο από εκείνο που δηλώθηκε στην προσφορά, εκτός μόνο περίπτωσης ανωτέρας βίας και κατόπιν έγκρισης από την Τεχνική Υπηρεσία του Δήμου.

2.2.6.3 Να προσκομισθεί Βεβαίωση της κατασκευάστριας εταιρείας εξοπλισμού παιδικής χαράς, δαπέδων ασφαλείας και φωτιστικών σωμάτων ή Υπεύθυνη Δήλωση του Ν. 1599/1986 του αντιπροσώπου της για την αποδοχή εκτέλεσης της προμήθειας σε περίπτωση κατακύρωσης στον προμηθευτή υπέρ του οποίου εκδίδει την Βεβαίωση ή την Υπεύθυνη Δήλωση. Σε κάθε περίπτωση η Υπεύθυνη Δήλωση του αντιπροσώπου θα πρέπει να συνοδεύεται από έγγραφο της κατασκευάστριας για την πιστοποίηση της αντιπροσώπησης στο οποίο θα αναφέρεται η επωνυμία και τα πλήρη στοιχεία του αντιπροσώπου/διανομέα καθώς και η επωνυμία του φορέα για τον οποίο προορίζεται η προμήθεια (Δήμος Κεντρικών Τζουμέρκων).

2.2.6.4 Να προσκομίσουν Υπεύθυνη δήλωση του προμηθευτή για τον χρόνο παράδοσης των υπό προμήθεια υλικών έτοιμων προς λειτουργία (έξι μήνες).

2.2.6.5 Να προσκομίσουν Υπεύθυνη αναλυτική δήλωση για την συμμόρφωση ή την απόκλιση των προσφερόμενων ειδών σε σχέση με τις αντίστοιχες τεχνικές προδιαγραφές της διακήρυξης. Σε περίπτωση αποκλίσεων θα γίνεται ειδική μνεία και αιτιολόγηση ως προς την ισοδυναμία των προσφερόμενων δραστηριοτήτων / ειδών προς διευκόλυνση της επιτροπής αξιολόγησης.

2.2.6.6 Να προσκομίσουν Δήλωση του κατασκευαστή (ή -ων) και σε περίπτωση εισαγόμενου είδους από τον αντιπρόσωπο στην Ελλάδα, που θα δηλώνουν ότι τα ως άνω είδη είναι σύμφωνα με τις προδιαγραφές της μελέτης και της ισχύουσας εθνικής και κοινοτικής νομοθεσίας.

2.2.6.7 Να προσκομίσουν θεωρημένη βεβαίωση από την Τεχνική Υπηρεσία του Δήμου Κεντρικών Τζουμέρκων για την επίσκεψη του διαγωνιζόμενου στους τρεις (3) χώρους των παιδικών χαρών και έλαβε γνώση των τοπικών συνθηκών για την εκτέλεση της προμήθειας.

2.2.7 Πρότυπα διασφάλισης ποιότητας και πρότυπα περιβαλλοντικής διαχείρισης⁷⁸

Πρότυπα διασφάλισης ποιότητας, πρότυπα περιβαλλοντικής διαχείρισης, πρότυπα διαχείρισης υγείας και ασφάλειας στην εργασία και πρότυπα διασφάλισης ενέργειας τα οποία θα καταθέσει ο οικονομικός φορέας ποινή αποκλεισμού:

Πιστοποιητικό διασφάλισης ποιότητας ISO 9001:2015 της εκάστοτε κατασκευάστριας εταιρείας του εξοπλισμού ή άλλου ισοδύναμου πιστοποιητικού σχετικά με την εμπορία και κατασκευή εξοπλισμού παιδικής χαράς και δαπέδων ασφαλείας,

- Πιστοποιητικό περιβαλλοντικής διαχείρισης ISO 14001:2015 της εκάστοτε κατασκευάστριας εταιρείας του εξοπλισμού ή άλλου ισοδύναμου πιστοποιητικού σχετικά με την εμπορία και κατασκευή εξοπλισμού παιδικής χαράς και δαπέδων ασφαλείας
- Πιστοποιητικό ΕΛΟΤ 1801:2008 - OHSAS 18001:2007 της εκάστοτε κατασκευάστριας εταιρείας του εξοπλισμού ή άλλου ισοδύναμου πιστοποιητικού σχετικά με την εμπορία και κατασκευή εξοπλισμού παιδικής χαράς και δαπέδων ασφαλείας
- Πιστοποιητικό ενεργειακής διαχείρισης ISO 50001:2011 της εκάστοτε κατασκευάστριας εταιρείας του εξοπλισμού ή άλλου ισοδύναμου πιστοποιητικού σχετικά με την εμπορία και κατασκευή εξοπλισμού παιδικής χαράς και δαπέδων ασφαλείας
- Πιστοποιητικό διασφάλισης ποιότητας ISO 9001:2015, ISO 14001:2015, OHSAS 18001:2007 & ISO 50001:2011 του υπευθύνου που θα αναλάβει, βάσει σχετικής, επί ποινή αποκλεισμού, υπεύθυνης δήλωσης του συμμετέχοντος, την εγκατάσταση των προσφερόμενων εξοπλισμών, σχετικά με εγκατάσταση και τεχνική υποστήριξη εξοπλισμού παιδικής χαράς, δαπέδων ασφαλείας, χυτών δαπέδων και αστικού εξοπλισμού. Η ανωτέρω υπεύθυνη δήλωση θα πρέπει να προσκομίζεται ακόμη και αν η εγκατάσταση του υπό προμήθεια εξοπλισμού πραγματοποιηθεί από τον ίδιο τον συμμετέχοντα, επί ποινή αποκλεισμού.
- Η επιχείρηση που θα αναλάβει την τοποθέτηση θα πρέπει, επί ποινή αποκλεισμού να διαθέτει 4 άτομα εξειδικευμένα στην τοποθέτηση του εξοπλισμού. Τα άτομα αυτά, μαζί με τον ιδιοκτήτη θα ανήκουν στην επιχείρηση του υπευθύνου της τοποθέτησης και αυτό θα αποδεικνύεται από τη σχετική κατάσταση εργαζομένων του η οποία θα προσκομίζεται, θα πρέπει να φέρουν πιστοποιητικά επάρκειας ονομαστικά, από φορέα πιστοποίησης παιδικών χαρών ότι έχουν ολοκληρώσει θεωρητική και πρακτική εξέταση και έχουν πιστοποιηθεί ώστε να μπορούν να αναλάβουν συγκεκριμένα την τοποθέτηση και συντήρηση εξοπλισμού παιδικής χαράς.
- Επιπλέον η επιχείρηση που θα αναλάβει την τοποθέτηση θα αναλάβει τον έλεγχο και συντήρηση των παιδικών χαρών μετά την πιστοποίηση και θα πρέπει, επί ποινή αποκλεισμού να διαθέτει 3 άτομα εξειδικευμένα στην επιθεώρηση και συντήρηση βάση του EN1176. Τα άτομα αυτά, μαζί με τον ιδιοκτήτη θα ανήκουν στην επιχείρηση του υπευθύνου της τοποθέτησης και αυτό θα αποδεικνύεται από τη σχετική κατάσταση εργαζομένων του η οποία θα προσκομίζεται, θα πρέπει να φέρουν πιστοποιητικά επάρκειας ονομαστικά, από φορέα πιστοποίησης παιδικών χαρών ότι έχουν ολοκλήρωση θεωρητική και πρακτική εξέταση και έχουν πιστοποιηθεί ώστε να μπορούν να αναλάβουν συγκεκριμένα την επιθεώρηση των χώρων.
- Πιστοποίηση Αειφορικής Δασικής Διαχείρισης κατά FSC Chain of Custody. Ο κατασκευαστής των οργάνων παιδικής χαράς πρέπει να διαθέτει επί ποινή αποκλεισμού την πιστοποίηση FSC που θα πιστοποιεί ότι διαχειρίζεται την πιστοποιημένη ξυλεία στην διάρκεια της παραγωγικής του διαδικασίας: FSC Chain of Custody. Οι ανωτέρω πιστοποίηση FSC θα έχει εκδοθεί από αρμόδιο φορέα πιστοποίησης που θα είναι διαπιστευμένος από αρμόδια Αρχή διαπίστευσης. Θα υποβληθεί σε αντίγραφο του πρωτότυπου και θα είναι μεταφρασμένο στα Ελληνικά.

Επιτρέπεται η συμμόρφωση προς άλλα πρότυπα ή προδιαγραφές ασφαλείας πέραν των αναφερόμενων στην παρούσα, υπό τον όρο ότι αυτά θα είναι τουλάχιστον ισοδύναμα προς τα αναφερόμενα. Η ισοδυναμία αυτή θα τεκμαίρεται από αναλυτική τεχνική έκθεση, η οποία πρέπει να βρίσκεται στη διάθεση

⁷⁸ Επισημαίνεται ότι τα πρότυπα είναι προαιρετικά, ήτοι τίθενται στην παρούσα διακήρυξη, κατά την κρίση και τη διακριτική ευχέρεια της Α.Α. και πρέπει να σχετίζονται και να είναι ανάλογα με το αντικείμενο της σύμβασης (Πρβλ. άρθρο 82 ν. 4412/2016).

των αρμοδίων αρχών και των αναφερόμενων στο άρθρο 11 της Υ.Α. 28492/11-05-2009 (ΦΕΚ Β 931/18-05-2009, όπως τροποποιήθηκε και ισχύει) αναγνωρισμένων φορέων ελέγχου.

Η τήρηση των απαιτήσεων των προαναφερόμενων προτύπων ή προδιαγραφών ασφαλείας πιστοποιείται από αναγνωρισμένους φορείς για τον σκοπό αυτό, μέσω διενέργειας περιοδικών, ανά διετία, ελέγχων και την έκδοση αντίστοιχων πιστοποιητικών ελέγχου ανά παιδική χαρά.

2.2.8 Στήριξη στην ικανότητα τρίτων

Οι οικονομικοί φορείς μπορούν, όσον αφορά τα κριτήρια της οικονομικής και χρηματοοικονομικής επάρκειας (της παραγράφου 2.2.5) και τα σχετικά με την τεχνική και επαγγελματική ικανότητα (της παραγράφου 2.2.6), να στηρίζονται στις ικανότητες άλλων φορέων, ασχέτως της νομικής φύσης των δεσμών τους με αυτούς⁷⁹. Στην περίπτωση αυτή, αποδεικνύουν ότι θα έχουν στη διάθεσή τους τους αναγκαίους πόρους, με την προσκόμιση της σχετικής δέσμευσης των φορέων στην ικανότητα των οποίων στηρίζονται.

Όταν οι οικονομικοί φορείς στηρίζονται στις ικανότητες άλλων φορέων όσον αφορά τα κριτήρια που σχετίζονται με την απαιτούμενη με τη διακήρυξη οικονομική και χρηματοοικονομική επάρκεια, οι εν λόγω οικονομικοί φορείς και αυτοί στους οποίους στηρίζονται είναι από κοινού υπεύθυνοι για την εκτέλεση της σύμβασης⁸⁰.

Υπό τους ίδιους όρους οι ενώσεις οικονομικών φορέων μπορούν να στηρίζονται στις ικανότητες των συμμετεχόντων στην ένωση ή άλλων φορέων⁸¹.

Η εκτέλεση της προμήθειας γίνεται υποχρεωτικά από τον προσφέροντα ή, αν η προσφορά υποβάλλεται από ένωση οικονομικών φορέων, από έναν από τους συμμετέχοντες στην ένωση αυτή⁸².

2.2.9 Κανόνες απόδειξης ποιοτικής επιλογής

2.2.9.1 Προκαταρκτική απόδειξη κατά την υποβολή προσφορών

Προς προκαταρκτική απόδειξη ότι οι προσφέροντες οικονομικοί φορείς: α) δεν βρίσκονται σε μία από τις καταστάσεις της παραγράφου 2.2.3 και β) πληρούν τα σχετικά κριτήρια επιλογής των παραγράφων 2.2.4, 2.2.5, 2.2.6 και 2.2.7 της παρούσης, προσκομίζουν κατά την υποβολή της προσφοράς τους ως δικαιολογητικό συμμετοχής, το προβλεπόμενο από το άρθρο 79 παρ. 4 του ν. 4412/2016 Τυποποιημένο Έντυπο Υπεύθυνης Δήλωσης (ΤΕΥΔ) (Β/3698/16-11-2016), σύμφωνα με το επισυναπτόμενο στην παρούσα **Παράρτημα II**, το οποίο αποτελεί ενημερωμένη υπεύθυνη δήλωση, με τις συνέπειες του ν. 1599/1986.

Το ΤΕΥΔ⁸³ καταρτίζεται από τις αναθέτουσες αρχές βάσει του τυποποιημένου εντύπου του Παραρτήματος Α της Απόφασης 158/2016 της ΕΑΑΔΗΣΥ και συμπληρώνεται από τους προσφέροντες οικονομικούς φορείς σύμφωνα με τις οδηγίες της Κατευθυντήριας Οδηγίας 15/2016 (ΑΔΑ: ΩΧΟΓΟΞΤΒ-ΑΚΗ). Το ΤΕΥΔ σε

⁷⁹ Πρβλ άρθρο 78 παρ.1 του ν. 4412/2016. Δύνανται, επίσης, να στηρίζονται και στις ικανότητες του/ των υπεργολάβων, στους οποίους προτίθενται να αναθέσουν την εκτέλεση τμήματος/ τμημάτων της υπό ανάθεσης σύμβασης.

⁸⁰ Η απαίτηση αυτή τίθεται κατά την κρίση της Α.Α., άλλως διαγράφεται.

⁸¹ Πρβλ τελευταίο εδάφιο παρ. 1 άρθρου 78 ν. 4412/2016.

⁸² Δυνατότητα της Α.Α. σύμφωνα με το άρθρο 78 παρ. 2 ν. 4412/2016 να απαιτεί την εκτέλεση ορισμένων κρίσιμων καθηκόντων απευθείας από τον ίδιο τον προσφέροντα ή, αν η προσφορά υποβάλλεται από ένωση οικονομικών φορέων, από έναν από τους συμμετέχοντες στην ένωση αυτή. Τίθεται κατά την κρίση της Α.Α., άλλως διαγράφεται.

⁸³ Το ΤΕΥΔ περιλαμβάνει τα ακόλουθα Μέρη: Μέρος I Πληροφορίες σχετικά με τη διαδικασία σύναψης σύμβασης και την αναθέτουσα αρχή, Μέρος II Πληροφορίες σχετικά με τον οικονομικό φορέα, Μέρος III Κριτήρια αποκλεισμού, Μέρος IV Κριτήρια Επιλογής, ..., Μέρος VI Τελικές δηλώσεις. Επισημαίνεται ότι από τις 2-5-2019, παρέχεται η νέα ηλεκτρονική υπηρεσία [Promitheus ESPDint \(https://esp dint.eprocurement.gov.gr/\)](https://esp dint.eprocurement.gov.gr/) που προσφέρει τη δυνατότητα ηλεκτρονικής σύνταξης και διαχείρισης του Τυποποιημένου Εντύπου Υπεύθυνης Δήλωσης (ΤΕΥΔ). Μπορείτε να δείτε τη σχετική ανακοίνωση στη Διαδικτυακή Πύλη του ΕΣΗΔΗΣ www.promitheus.gov.gr. Επισημαίνεται ότι η χρήση της ως άνω υπηρεσίας για τη σύνταξη του ΤΕΥΔ είναι προαιρετική για τις αναθέτουσες αρχές και τους οικονομικούς φορείς, καθώς εξακολουθούν να έχουν τη δυνατότητα να διαμορφώσουν το .doc αρχείο που είναι διαθέσιμο στην ιστοσελίδα της Αρχής στη διαδρομή <http://www.eaadhsy.gr/index.php/category-articles-gia-tous-foreis/233-egkrish-toy-typoroihmenoy-entyroy-yprey8ynhs-dhlwshs-teyd-gia-diadikasies-synapshs-dhmosias-symvashs-katw-twn-oriwn-twn-odhgwn>

επεξεργάσιμη μορφή είναι αναρτημένο στην ιστοσελίδα της ΕΑΑΔΗΣΥ (www.eaadhsy.gr) και (www.hsppa.gr).

Το ΤΕΥΔ μπορεί να υπογράφεται έως δέκα (10) ημέρες πριν την καταληκτική ημερομηνία υποβολής των προσφορών⁸⁴

Σε όλες τις περιπτώσεις, όπου περισσότερα από ένα φυσικά πρόσωπα είναι μέλη του διοικητικού, διευθυντικού ή εποπτικού οργάνου ενός οικονομικού φορέα ή έχουν εξουσία εκπροσώπησης, λήψης αποφάσεων ή ελέγχου σε αυτό, υποβάλλεται ένα Τυποποιημένο Έντυπο Υπεύθυνης Δήλωσης (ΤΕΥΔ), το οποίο υπογράφεται, το οποίο είναι δυνατό να φέρει μόνο την υπογραφή του κατά περίπτωση εκπροσώπου του οικονομικού φορέα ως προκαταρκτική απόδειξη των λόγων αποκλεισμού του άρθρου 2.2.3.1 της παρούσας για το σύνολο των φυσικών προσώπων που είναι μέλη του διοικητικού, διευθυντικού ή εποπτικού οργάνου του ή έχουν εξουσία εκπροσώπησης, λήψης αποφάσεων ή ελέγχου σε αυτόν.

Ως εκπρόσωπος του οικονομικού φορέα νοείται ο νόμιμος εκπρόσωπος αυτού, όπως προκύπτει από το ισχύον καταστατικό ή το πρακτικό εκπροσώπησης του κατά το χρόνο υποβολής της προσφοράς ή το αρμοδίως εξουσιοδοτημένο φυσικό πρόσωπο να εκπροσωπεί τον οικονομικό φορέα για διαδικασίες σύναψης συμβάσεων ή για συγκεκριμένη διαδικασία σύναψης σύμβασης.⁸⁵

Στην περίπτωση υποβολής προσφοράς από ένωση οικονομικών φορέων, το Τυποποιημένο Έντυπο Υπεύθυνης Δήλωσης (ΤΕΥΔ), υποβάλλεται χωριστά από κάθε μέλος της ένωσης.

2.2.9.2 Αποδεικτικά μέσα^{86 87}

A. Το δικαίωμα συμμετοχής των οικονομικών φορέων και οι όροι και προϋποθέσεις συμμετοχής τους, όπως ορίζονται στις παραγράφους 2.2.1 έως 2.2.8, κρίνονται κατά την υποβολή της προσφοράς, κατά την υποβολή των δικαιολογητικών της παρούσας παραγράφου και κατά τη σύναψη της σύμβασης στις περιπτώσεις του άρθρου 105 παρ. 3 περ. γ του ν. 4412/2016⁸⁸.

Στην περίπτωση που προσφέρων οικονομικός φορέας ή ένωση αυτών στηρίζεται στις ικανότητες άλλων φορέων, σύμφωνα με την παράγραφο 2.2.8. της παρούσας, οι φορείς στην ικανότητα των οποίων στηρίζεται υποχρεούνται στην υποβολή των δικαιολογητικών που αποδεικνύουν ότι δεν συντρέχουν οι λόγοι αποκλεισμού της παραγράφου 2.2.3 της παρούσας και ότι πληρούν τα σχετικά κριτήρια επιλογής κατά περίπτωση (παράγραφοι 2.2. 5 και 2.2.6)⁸⁹.

Ο οικονομικός φορέας υποχρεούται να αντικαταστήσει έναν φορέα στην ικανότητα του οποίου στηρίζεται, εφόσον ο τελευταίος δεν πληροί το σχετικό κριτήριο επιλογής ή για τον οποίο συντρέχουν λόγοι αποκλεισμού των παραγράφων 2.2.3.1, 2.2.3.2 και 2.2.3.4⁹⁰.

Οι οικονομικοί φορείς δεν υποχρεούνται να υποβάλλουν δικαιολογητικά ή άλλα αποδεικτικά στοιχεία, αν και στο μέτρο που η αναθέτουσα αρχή έχει τη δυνατότητα να λαμβάνει τα πιστοποιητικά ή τις συναφείς πληροφορίες απευθείας μέσω πρόσβασης σε εθνική βάση δεδομένων σε οποιοδήποτε κράτος - μέλος της Ένωσης, η οποία διατίθεται δωρεάν, όπως εθνικό μητρώο συμβάσεων, εικονικό φάκελο επιχείρησης, ηλεκτρονικό σύστημα αποθήκευσης εγγράφων ή σύστημα προεπιλογής. Η δήλωση για την πρόσβαση σε εθνική βάση δεδομένων εμπεριέχεται στο Τυποποιημένο Έντυπο Υπεύθυνης Δήλωσης (ΤΕΥΔ) του άρθρου 79 παρ. 4 ν. 4412/2016.

⁸⁴ Πρβ. άρθρο 79Α παρ. 4 του ν. 4412/2016, όπως τροποποιήθηκε από το άρθρο 43 παρ. 6 του ν. 4605/2019 (52 Α').

⁸⁵ Πρβλ. ομοίως ανωτέρω υποσημειώσεις ως προς την υπογραφή του ΕΕΕΣ.

⁸⁶ Πρβ. άρθρο 80 ν. 4412/2016. Επισημαίνεται, περαιτέρω ότι η Α.Α. ζητάει από τους οικονομικούς φορείς να προσκομίσουν μόνο εκείνα τα αποδεικτικά μέσα που ανταποκρίνονται στους λόγους αποκλεισμού και στα κριτήρια επιλογής που έχει ορίσει στα άρθρα 2.2.3 έως 2.2.8 της παρούσας. Εάν, για παράδειγμα, δεν απαιτήσει ελάχιστα επίπεδα χρηματοοικονομικής επάρκειας των οικονομικών φορέων, τότε δεν θα ζητήσει ούτε τα αποδεικτικά μέσα της παρ. Β.3 της παρούσας.

⁸⁷ Για τον χρόνο έκδοσης και ισχύος των αποδεικτικών μέσων, πρβλ και το με αρ πρωτ 2210/19-04-2019 (ΑΔΑ : 66ΓΠΟΞΤΒ-Ζ9Κ) έγγραφο της ΕΑΑΔΗΣΥ.

⁸⁸ Πρβλ άρθρο 104 παρ. 1 ν. 4412/2016.

⁸⁹ Πρβλ άρθρο 78 παρ. 1 ν. 4412/2016.

⁹⁰ Η αναφορά στην παρ. 2.2.3.4 προβλέπεται εφόσον η Α.Α. ορίσει στη Διακήρυξη έναν, περισσότερους ή όλους τους λόγους αποκλεισμού της εν λόγω παραγράφου. Συμπληρώνεται αναλόγως (πρβλ παρ. 1 άρθρο 78 ν. 4412/2016).

Οι οικονομικοί φορείς δεν υποχρεούνται να υποβάλουν δικαιολογητικά, όταν η αναθέτουσα αρχή που έχει αναθέσει τη σύμβαση διαθέτει ήδη τα ως άνω δικαιολογητικά και αυτά εξακολουθούν να ισχύουν⁹¹.

Επισημαίνεται ότι γίνονται αποδεκτές:

- οι ένορκες βεβαιώσεις που αναφέρονται στην παρούσα Διακήρυξη, εφόσον έχουν συνταχθεί έως τρεις (3) μήνες πριν από την υποβολή τους,
- οι υπεύθυνες δηλώσεις, εφόσον έχουν συνταχθεί μετά την κοινοποίηση της πρόσκλησης για την υποβολή των δικαιολογητικών⁹². Σημειώνεται ότι δεν απαιτείται θεώρηση του γνησίου της υπογραφής τους.

Β. 1. Για την απόδειξη της μη συνδρομής των λόγων αποκλεισμού της παραγράφου 2.2.3 οι προσφέροντες οικονομικοί φορείς προσκομίζουν αντίστοιχα τα παρακάτω δικαιολογητικά.⁹³

α) για την παράγραφο 2.2.3.1 απόσπασμα του σχετικού μητρώου, όπως του ποινικού μητρώου ή, ελλείψει αυτού, ισοδύναμο έγγραφο που εκδίδεται από αρμόδια δικαστική ή διοικητική αρχή του κράτους-μέλους ή της χώρας καταγωγής ή της χώρας όπου είναι εγκατεστημένος ο οικονομικός φορέας, από το οποίο προκύπτει ότι πληρούνται αυτές οι προϋποθέσεις, που να έχει εκδοθεί έως τρεις (3) μήνες πριν από την υποβολή του⁹⁴.

Η υποχρέωση προσκόμισης του ως άνω αποσπάσματος αφορά και στα μέλη του διοικητικού, διευθυντικού ή εποπτικού οργάνου του εν λόγω οικονομικού φορέα ή στα πρόσωπα που έχουν εξουσία εκπροσώπησης, λήψης αποφάσεων ή ελέγχου σε αυτό κατά τα ειδικότερα αναφερόμενα στην ως άνω παράγραφο 2.2.3.1,

β) για τις παραγράφους 2.2.3.2⁹⁵ και 2.2.3.4⁹⁶ περίπτωση β' πιστοποιητικό που εκδίδεται από την αρμόδια αρχή του οικείου κράτους - μέλους ή χώρας, που να είναι εν ισχύ κατά το χρόνο υποβολής του, άλλως,

⁹¹ Πρβλ άρθρο 79 παρ. 6 ν. 4412/2016.

⁹² Πρβ. παράγραφο 12 άρθρου 80 του ν.4412/2016, όπως αυτή προστέθηκε με το άρθρο 43 παρ. 7, περ. α, υποπερίπτωση αδ' του ν. 4605/2019.

⁹³ Σχετικά με την κατάργηση της υποχρέωσης υποβολής πρωτοτύπων ή επικυρωμένων αντιγράφων εγγράφων σε διαγωνισμούς δημοσίων συμβάσεων διευκρινίζονται τα εξής:

1. Απλά αντίγραφα δημοσίων εγγράφων:

Γίνονται υποχρεωτικά αποδεκτά ευκρινή φωτοαντίγραφα των πρωτοτύπων ή των ακριβών αντιγράφων των δημοσίων εγγράφων, που έχουν εκδοθεί από τις υπηρεσίες και τους φορείς της περίπτωσης α' της παρ. 2 του άρθρου 1 του νόμου 4250/2014. Σημειωτέον ότι η παραπάνω ρύθμιση δεν καταλαμβάνει τα συμβολαιογραφικά έγγραφα (λ.χ. πληρεξούσια, ένορκες βεβαιώσεις κ.ο.κ.), για τα οποία συνεχίζει να υφίσταται η υποχρέωση υποβολής κεκυρωμένων αντιγράφων.

2. Απλά αντίγραφα αλλοδαπών δημοσίων εγγράφων:

Επίσης, γίνονται αποδεκτά ευκρινή φωτοαντίγραφα από αντίγραφα εγγράφων που έχουν εκδοθεί από αλλοδαπές αρχές, υπό την προϋπόθεση ότι αυτά είναι νομίμως επικυρωμένα από την αρμόδια αρχή της χώρας αυτής, και έχουν επικυρωθεί από δικηγόρο, σύμφωνα με τα οριζόμενα στο άρθρο 36 παρ. 2 β) του Κώδικα Δικηγόρων (Ν4194/2013). Σημειώνεται ότι δεν τίθενται και εξακολουθούν να ισχύουν, οι απαιτήσεις υποβολής δημοσίων εγγράφων με συγκεκριμένη επισήμειωση (APOSTILLE), οι οποίες απορρέουν από διεθνείς συμβάσεις της χώρας (Σύμβαση της Χάγης) ή άλλες διακρατικές συμφωνίες (βλ. και σημείο 6.2.)

3. Απλά αντίγραφα ιδιωτικών εγγράφων:

Γίνονται υποχρεωτικά αποδεκτά ευκρινή φωτοαντίγραφα από αντίγραφα ιδιωτικών εγγράφων τα οποία έχουν επικυρωθεί από δικηγόρο, σύμφωνα με τα οριζόμενα στο άρθρο 36 παρ. 2 β) του Κώδικα Δικηγόρων (Ν 4194/2013), καθώς και ευκρινή φωτοαντίγραφα από τα πρωτότυπα όσων ιδιωτικών εγγράφων φέρουν θεώρηση από υπηρεσίες και φορείς της περίπτωσης α' της παρ. 2 του άρθρου 1 του νόμου 4250/2014.

4. Πρωτότυπα έγγραφα και επικυρωμένα αντίγραφα

Γίνονται υποχρεωτικά αποδεκτά και πρωτότυπα ή νομίμως επικυρωμένα αντίγραφα των δικαιολογητικών εγγράφων, εφόσον υποβληθούν από τους διαγωνιζόμενους.

⁹⁴ Πρβλ. παρ. 12 άρθρου 80 του ν.4412/2016, όπως αυτή προστέθηκε με το άρθρο 43 παρ. 7 περ. α, υποπερίπτωση αδ' του ν. 4605/2019.

⁹⁵ Λαμβανομένου υπόψη του σύντομου, σε πολλές περιπτώσεις, χρόνου ισχύος των πιστοποιητικών φορολογικής και ασφαλιστικής ενημερότητας που εκδίδονται από τους ημεδαπούς φορείς, οι οικονομικοί φορείς μεριμνούν να αποκοτούν εγκαίρως πιστοποιητικά, τα οποία να καλύπτουν και τον χρόνο υποβολής της προσφοράς, σύμφωνα με τα ειδικότερα οριζόμενα στο άρθρο 104 του ν. 4412/2016, προκειμένου να τα υποβάλουν, εφόσον αναδειχθούν προσωρινό ανάδοχο. Τα εν λόγω πιστοποιητικά υποβάλλονται μαζί με τα υπόλοιπα αποδεικτικά μέσα του άρθρου 22 από τον προσωρινό ανάδοχο, μέσω του υποσυστήματος, στον φάκελο «δικαιολογητικά προσωρινού αναδόχου».

⁹⁶ Εφόσον η αναθέτουσα αρχή την επιλέξει ως λόγο αποκλεισμού.

στην περίπτωση που δεν αναφέρεται σε αυτό χρόνος ισχύος, που να έχει εκδοθεί έως τρεις (3) μήνες πριν από την υποβολή του⁹⁷. **Η Α.Α. δύναται να ζητήσει επιπλέον υπεύθυνη δήλωση του προσωρινού αναδόχου αναφορικά με τους οργανισμούς κοινωνικής ασφάλισης (στην περίπτωση που ο προσωρινός ανάδοχος έχει την εγκατάστασή του στην Ελλάδα αφορά Οργανισμούς κύριας και επικουρικής ασφάλισης) στους οποίους οφείλει να καταβάλει εισφορές.**

Ειδικά για τις περιπτώσεις της παραγράφου 2.2.3.2 α., πέραν του ως άνω πιστοποιητικού, υποβάλλεται υπεύθυνη δήλωση του προσφέροντος ότι δεν έχει εκδοθεί δικαστική ή διοικητική απόφαση με τελεσίδικη και δεσμευτική ισχύ για την αθέτηση των υποχρεώσεων του όσον αφορά στην καταβολή φόρων ή εισφορών κοινωνικής ασφάλισης.

Για τους οικονομικούς φορείς που είναι εγκατεστημένοι στην Ελλάδα, τα πιστοποιητικά ότι δεν τελούν υπό πτώχευση, πτωχευτικό συμβιβασμό ή υπό αναγκαστική διαχείριση ή ότι δεν έχουν υπαχθεί σε διαδικασία εξυγίανσης, εκδίδονται από το αρμόδιο Πρωτοδικείο της έδρας του οικονομικού φορέα. Το πιστοποιητικό ότι το νομικό πρόσωπο δεν έχει τεθεί υπό εκκαθάριση με δικαστική απόφαση εκδίδεται από το οικείο Πρωτοδικείο της έδρας του οικονομικού φορέα, το δε πιστοποιητικό ότι δεν έχει τεθεί υπό εκκαθάριση με απόφαση των εταίρων εκδίδεται από το Γ.Ε.Μ.Η., σύμφωνα με τις κείμενες διατάξεις, ως κάθε φορά ισχύουν. Τα φυσικά πρόσωπα (ατομικές επιχειρήσεις) δεν προσκομίζουν πιστοποιητικό περί μη θέσεως σε εκκαθάριση.

Η μη αναστολή των επιχειρηματικών δραστηριοτήτων του οικονομικού φορέα, για τους εγκατεστημένους στην Ελλάδα οικονομικούς φορείς αποδεικνύεται μέσω της ηλεκτρονικής πλατφόρμας της Ανεξάρτητης Αρχής Δημοσίων Εσόδων⁹⁸.

γ) Για τις περιπτώσεις του άρθρου 2.2.3.2γ της παρούσας, πιστοποιητικό από τη Διεύθυνση Προγραμματισμού και Συντονισμού της Επιθεώρησης Εργασιακών Σχέσεων, που να έχει εκδοθεί έως τρεις (3) μήνες πριν από την υποβολή του⁹⁹ από το οποίο να προκύπτουν οι πράξεις επιβολής προστίμου που έχουν εκδοθεί σε βάρος του οικονομικού φορέα σε χρονικό διάστημα δύο (2) ετών πριν από την ημερομηνία λήξης της προθεσμίας υποβολής προσφοράς. Μέχρι να καταστεί εφικτή η έκδοση του ανωτέρω πιστοποιητικού, αυτό αντικαθίσταται από υπεύθυνη δήλωση του οικονομικού φορέα, χωρίς να απαιτείται επίσημη δήλωση του ΣΕΠΕ σχετικά με την έκδοση του πιστοποιητικού¹⁰⁰

Αν το κράτος-μέλος ή η εν λόγω χώρα δεν εκδίδει τέτοιου είδους έγγραφα ή πιστοποιητικά ή όπου το έγγραφο ή τα πιστοποιητικά αυτά δεν καλύπτουν όλες τις περιπτώσεις που αναφέρονται στις παραγράφους 2.2.3.1 και 2.2.3.2 περ. α' και β', καθώς και στην περ. β' της παραγράφου 2.2.3.4, τα έγγραφα ή τα πιστοποιητικά μπορεί να αντικαθίστανται από ένορκη βεβαίωση ή, στα κράτη - μέλη ή στις χώρες όπου δεν προβλέπεται ένορκη βεβαίωση, από υπεύθυνη δήλωση του ενδιαφερομένου ενώπιον αρμόδιας δικαστικής ή διοικητικής αρχής, συμβολαιογράφου ή αρμόδιου επαγγελματικού ή εμπορικού οργανισμού του κράτους - μέλους ή της χώρας καταγωγής ή της χώρας όπου είναι εγκατεστημένος ο οικονομικός φορέας.

Οι αρμόδιες δημόσιες αρχές παρέχουν, όπου κρίνεται αναγκαίο, επίσημη δήλωση στην οποία αναφέρεται ότι δεν εκδίδονται τα έγγραφα ή τα πιστοποιητικά της παρούσας παραγράφου ή ότι τα έγγραφα αυτά δεν καλύπτουν όλες τις περιπτώσεις που αναφέρονται στις παραγράφους 2.2.3.1 και 2.2.3.2 περ. α' και β', καθώς και στην περ. β' της παραγράφου 2.2.3.4. Οι επίσημες δηλώσεις καθίστανται διαθέσιμες μέσω του επιγραμμικού αποθετηρίου πιστοποιητικών (e-Certis) του άρθρου 81 του ν. 4412/2016.

δ) Για τις λοιπές περιπτώσεις της παραγράφου 2.2.3.4, υπεύθυνη δήλωση του προσφέροντος οικονομικού φορέα ότι δεν συντρέχουν στο πρόσωπό του οι οριζόμενοι στην παράγραφο λόγοι αποκλεισμού.

⁹⁷ Πρβλ. παρ. 12 άρθρου 80 του ν.4412/2016, όπως αυτή προστέθηκε με το άρθρο 43 παρ. 7 περ. α υποπερίπτωση αδ' του ν. 4605/2019.

⁹⁸ Με εκτύπωση της καρτέλας "Στοιχεία Μητρώου/ Επιχείρησης", όπως αυτά εμφανίζονται στο taxisnet.

⁹⁹ Πρβλ. παράγραφο 12 άρθρου 80 του ν.4412/2016, όπως αυτή προστέθηκε με το άρθρο 43 παρ. 7, περ. α, υποπερίπτωση αδ' του ν. 4605/2019.

¹⁰⁰ Πρβ. άρθρο 376 παρ. 17 του ν. 4412/2016, όπως προστέθηκε με το άρθρο 43 παρ. 46 περ. α' του ν. 4605/2019.

ε) για την παράγραφο 2.2.3.5, δικαιολογητικά ονομαστικοποίησης των μετοχών¹⁰¹, εφόσον ο προσωρινός ανάδοχος είναι ανώνυμη εταιρία. [Εξαιρούνται της υποχρέωσης αυτής οι εταιρείες που είναι εισηγμένες στο Χρηματιστήριο της χώρας εγκατάστασής τους και υποβάλλουν περί τούτου υπεύθυνη δήλωση του νόμιμου εκπροσώπου τους]:

Ειδικότερα ο προσωρινός ανάδοχος υποβάλλει πιστοποιητικό αρμόδιας αρχής του κράτους της έδρας, από το οποίο να προκύπτει ότι οι μετοχές είναι ονομαστικές, το οποίο να έχει εκδοθεί έως τριάντα (30) εργάσιμες ημέρες πριν από την υποβολή του,¹⁰² καθώς και αναλυτική κατάσταση με τα στοιχεία των μετόχων της εταιρείας και τον αριθμό των μετοχών κάθε μετόχου (μετοχολόγιο), όπως τα στοιχεία αυτά είναι καταχωρημένα στο βιβλίο μετόχων της εταιρείας, το πολύ τριάντα εργάσιμες ημέρες πριν από την ημέρα υποβολής της προσφοράς.

Εάν ο προσωρινός ανάδοχος είναι αλλοδαπή ανώνυμη εταιρία, και εφόσον έχει, κατά το δίκαιο της έδρας της, ονομαστικές μετοχές προσκομίζει πιστοποιητικό αρμόδιας αρχής του κράτους της έδρας, από το οποίο να προκύπτει ότι οι μετοχές είναι ονομαστικές, αναλυτική κατάσταση μετόχων, με αριθμό των μετοχών του κάθε μετόχου, όπως τα στοιχεία αυτά είναι καταχωρημένα στο βιβλίο μετόχων της εταιρείας με ημερομηνία το πολύ 30 εργάσιμες ημέρες πριν την υποβολή της προσφοράς ή κάθε άλλο στοιχείο από το οποίο να προκύπτει η ονομαστικοποίηση μέχρι φυσικού προσώπου των μετοχών, που έχει συντελεστεί τις τελευταίες 30 (τριάντα) εργάσιμες ημέρες πριν την υποβολή της προσφοράς.

Σε διαφορετική περίπτωση, δηλαδή εφόσον κατά το δίκαιο της χώρας στην οποία έχει την έδρα της δεν έχει ονομαστικές μετοχές, υποβάλλει βεβαίωση περί μη υποχρέωσης ονομαστικοποίησης των μετοχών από αρμόδια αρχή, εφόσον υπάρχει σχετική πρόβλεψη, διαφορετικά προσκομίζει υπεύθυνη δήλωση του διαγωνιζόμενου, έγκυρη και ενημερωμένη κατάσταση μετόχων που κατέχουν τουλάχιστον 1% των μετοχών και αν δεν τηρείται τέτοια κατάσταση, σχετική κατάσταση μετόχων (με 1%), σύμφωνα με την τελευταία Γενική Συνέλευση, αν οι μέτοχοι αυτοί είναι γνωστοί στην εταιρεία. Αν δεν προσκομισθεί κατάσταση κατά τα ανωτέρω, η εταιρεία αιτιολογεί τους λόγους που οι μέτοχοι αυτοί δεν της είναι γνωστοί.

Η αναθέτουσα αρχή δεν υπεισέρχεται στην κρίση της ως άνω αιτιολογίας. Δύναται, ωστόσο, να αποδείξει τη δυνατότητα υποβολής της κατάστασης μετόχων, και μόνο στην περίπτωση αυτή η εταιρεία αποκλείεται από την παρούσα διαδικασία.

Περαιτέρω, πριν την υπογραφή της σύμβασης υποβάλλεται η υπεύθυνη δήλωση της κοινής απόφασης των Υπουργών Ανάπτυξης και Επικρατείας 20977/23-8-2007 (Β' 1673) «Δικαιολογητικά για την τήρηση των μητρώων του ν. 3310/2005 όπως τροποποιήθηκε με το ν. 3414/2005»¹⁰³. και

στ) για την παράγραφο 2.2.3.9. υπεύθυνη δήλωση του προσφέροντος οικονομικού φορέα ότι δεν έχει εκδοθεί σε βάρος του απόφαση αποκλεισμού, σύμφωνα με το άρθρο 74 του ν. 4412/2016.

Β. 2. Για την απόδειξη της απαίτησης του άρθρου 2.2.4. (απόδειξη καταλληλότητας για την άσκηση επαγγελματικής δραστηριότητας) προσκομίζουν πιστοποιητικό/βεβαίωση του οικείου επαγγελματικού ή εμπορικού μητρώου του κράτους εγκατάστασης. Οι οικονομικοί φορείς που είναι εγκατεστημένοι σε κράτος μέλος της Ευρωπαϊκής Ένωσης προσκομίζουν πιστοποιητικό/βεβαίωση του αντίστοιχου επαγγελματικού ή εμπορικού μητρώου του Παραρτήματος XI του Προσαρτήματος Α' του ν. 4412/2016, με το οποίο πιστοποιείται αφενός η εγγραφή τους σε αυτό και αφετέρου το ειδικό επάγγελμά τους. Στην περίπτωση που χώρα δεν τηρεί τέτοιο μητρώο, το έγγραφο ή το πιστοποιητικό μπορεί να αντικαθίσταται από ένορκη βεβαίωση ή, στα κράτη - μέλη ή στις χώρες όπου δεν προβλέπεται ένορκη βεβαίωση, από υπεύθυνη δήλωση του ενδιαφερομένου ενώπιον αρμόδιας δικαστικής ή διοικητικής αρχής, συμβολαιογράφου ή αρμόδιου επαγγελματικού ή εμπορικού οργανισμού της χώρας καταγωγής ή της

¹⁰¹ Πρβλ. άρθρο 8 ν. 3310/2005 και π.δ. 82/1996.

¹⁰² Πρβ. παράγραφο 12 άρθρου 80 του ν.4412/2016, όπως αυτή προστέθηκε με το άρθρο 43 παρ. 7, περ. α, υποπερίπτωση αδ' του ν. 4605/2019.

¹⁰³ Η ΚΥΑ εκδόθηκε κατ' εξουσιοδότηση του άρθρου 5 παρ. 5 ν. 3310/2005.

χώρας όπου είναι εγκατεστημένος ο οικονομικός φορέας ότι δεν τηρείται τέτοιο μητρώο και ότι ασκεί τη δραστηριότητα που απαιτείται για την εκτέλεση του αντικειμένου της υπό ανάθεση σύμβασης.¹⁰⁴

Οι εγκατεστημένοι στην Ελλάδα οικονομικοί φορείς προσκομίζουν βεβαίωση εγγραφής στο Βιοτεχνικό ή Εμπορικό ή Βιομηχανικό Επιμελητήριο ή στο Μητρώο Κατασκευαστών Αμυντικού Υλικού

Για την απόδειξη άσκησης γεωργικού ή κτηνοτροφικού επαγγέλματος, οι αναθέτουσες αρχές απαιτούν σχετική βεβαίωση άσκησης επαγγέλματος, από αρμόδια διοικητική αρχή ή αρχή Οργανισμού Τοπικής Αυτοδιοίκησης.

Επισημαίνεται ότι, τα δικαιολογητικά που αφορούν στην απόδειξη της απαίτησης του άρθρου 2.2.4 (απόδειξη καταλληλότητας για την άσκηση επαγγελματικής δραστηριότητας) γίνονται αποδεκτά, εφόσον έχουν εκδοθεί έως τριάντα (30) εργάσιμες ημέρες πριν από την υποβολή τους,¹⁰⁵ εκτός αν, σύμφωνα με τις ειδικότερες διατάξεις αυτών, φέρουν συγκεκριμένο χρόνο ισχύος.

B.3. Για την απόδειξη της οικονομικής και χρηματοοικονομικής επάρκειας της παραγράφου 2.2.5 οι οικονομικοί φορείς δεν απαιτείται να προσκομίσουν δικαιολογητικά¹⁰⁶. Εάν ο οικονομικός φορέας, για βάσιμο λόγο, δεν είναι σε θέση να προσκομίσει τα ανωτέρω δικαιολογητικά, μπορεί να αποδεικνύει την οικονομική και χρηματοοικονομική του επάρκεια με οποιοδήποτε άλλο κατάλληλο έγγραφο.¹⁰⁷

B.4. Για την απόδειξη της τεχνικής ικανότητας οι οικονομικοί φορείς προσκομίζουν τα δικαιολογητικά-πιστοποιητικά που περιλαμβάνονται στην παράγραφο 2.2.6 ήτοι είναι:

α) Απαιτούμενες πιστοποιήσεις και απαιτούμενα συνοδευτικά στοιχεία όπως αυτά αναφέρονται στην μελέτη της ΤΥ του Δήμου. Σε κάθε ένα από τα παραπάνω έντυπα που αφορούν στον εξοπλισμό παιδικής χαράς και στον φωτισμό είναι υποχρεωτικό στη θέση του προσφερόμενου αντικειμένου να αναγράφεται ο κωδικός αριθμός του και να διευκρινίζεται ο τύπος που προσφέρεται, με τρόπο μονοσήμαντο, έτσι ώστε να μη δημιουργείται καμία αμφιβολία ως προς την ταυτότητα του προσφερόμενου είδους. Παράβαση του όρου αυτού θεωρείται ότι συνεπάγεται αοριστία της προσφοράς και απορρίπτεται ως απαράδεκτη.

β) Για την απόδειξη καταλληλότητας της παραγράφου 2.2.6.1.α ο συμμετέχων προσκομίζει Υπεύθυνη Δήλωση συνοδευόμενη απαραίτητως από πίνακα που θα περιλαμβάνει μία ή περισσότερες, από τις κυριότερες, συμβάσεις με παρόμοιες προμήθειες με το αντικείμενο της παρούσης, οι οποίες εκτελέστηκαν την τελευταία τριετία (2016-2017-2018) από τον μεμονωμένο διαγωνιζόμενο ή τουλάχιστον από ένα μέλος διαγωνιζόμενης κοινοπραξίας/σύμπραξης και είναι προϋπολογισμού μελέτης τουλάχιστον 50% του προϋπολογισμού της παρούσης. Στη δήλωση και στον πίνακα θα αναφέρονται λεπτομερώς ο τίτλος και το ποσό των αντίστοιχων συμβάσεων που εκτελέστηκαν, το ποσό της σύμβασης που αντιστοιχεί στις ομάδες εργασίας του προϋπολογισμού μελέτης της παρούσας διακήρυξης, η χρονική διάρκεια και ο Εργοδότης (δημόσιος ή ιδιωτικός φορέας), ο Ανάδοχος της σύμβασης (εφόσον πρόκειται περί Υπεργολαβίας). Η δήλωση αυτή οφείλει να συνοδεύεται από το πρωτόκολλο παραλαβής του δημοσίου φορέα για την συγκεκριμένη προμήθεια μαζί με το τιμολόγιο του προμηθευτή.

γ) για την απόδειξη εμπειρίας αναφορικά με την παράγραφο 2.2.6.1.β για τον έλεγχο και συντήρηση των εξοπλισμών παιδικής χαράς, ο οικονομικός φορέας θα πρέπει να προσκομίσει τουλάχιστον 3 συμβάσεις δημοσίου φορέα εντός των τριών διαχειριστικών χρήσεων (αθροιστικά) 2017-2018-2019 τουλάχιστον ίσες με το 8% της παρούσης.

¹⁰⁴ Πρβλ. Παράρτημα XI Προσαρτήματος Α ν. 4412/2016. Επισημαίνεται ότι η Α.Α. απαιτεί στην εκάστοτε διακήρυξη, κατά περίπτωση, για τους εγκατεστημένους στην Ελλάδα οικονομικούς φορείς βεβαίωση εγγραφής σε ένα από τα σχετικά Επιμελητήρια/ Μητρώα, κατά περίπτωση.

¹⁰⁵ Πρβλ. παράγραφο 12 άρθρου 80 του ν.4412/2016, όπως αυτή προστέθηκε με το άρθρο 43 παρ. 7 α σημείο αδ' του ν. 4605/2019.

¹⁰⁶ Συμπληρώνεται από την Α.Α. με ένα ή περισσότερα από τα δικαιολογητικά που αναφέρονται στο Μέρος Ι του Παραρτήματος XII του Προσαρτήματος Α' του ν. 4412/2016 (π.χ. τραπεζική βεβαίωση για την πιστοληπτική ικανότητα του οικονομικού φορέα (ημεδαπού ή αλλοδαπού) ή/ και αποσπάσματα οικονομικών καταστάσεων κλπ), τα οποία αντιστοιχούν, σε κάθε περίπτωση, στα κριτήρια οικονομικής και χρηματοοικονομικής επάρκειας που έχει θέσει η Α.Α. στο άρθρο 2.2.5.

¹⁰⁷ Η καταλληλότητα του προσκομιζόμενου από τον οικονομικό φορέα εγγράφου για την απόδειξη της χρηματοοικονομικής του επάρκειας εναπόκειται στην κρίση της Α.Α. (πρβλ. άρθρο 80 παρ. 4 εδ. β ν. 4412/2016)

δ) Υπεύθυνη Δήλωση του διαγωνιζόμενου που θα αναφέρει τον κατασκευαστικό οίκο / χώρα προέλευσης που θα κατασκευάσει τα προσφερόμενα υλικά εξοπλισμού παιδικής χαράς, δαπέδων ασφαλείας και αστικού εξοπλισμού. Μετά την υποβολή της προσφοράς απαγορεύεται η αλλαγή εργοστασίου που δηλώθηκε. Κατασκευή του υλικού σε εργοστάσιο / κατασκευαστικό οίκο άλλο από κείνο που δηλώθηκε στην προσφορά, σε περιπτώσεις ανωτέρας βίας, χωρίς προηγούμενη έγκριση του Δημοτικού Συμβουλίου συνεπάγεται την κήρυξη του προμηθευτή έκπτωτου με τις νόμιμες κυρώσεις.

ε) Βεβαίωση της κατασκευάστριας εταιρείας εξοπλισμού παιδικής χαράς, δαπέδων ασφαλείας και αστικού εξοπλισμού, ή Υπεύθυνη Δήλωση του Ν. 1599/1986 του αντιπροσώπου της για την αποδοχή εκτέλεσης της προμήθειας σε περίπτωση κατακύρωσης στον προμηθευτή υπέρ του οποίου εκδίδει την Βεβαίωση ή Υπεύθυνη Δήλωση. Σε κάθε περίπτωση, η Υπεύθυνη Δήλωση του αντιπροσώπου θα πρέπει να συνοδεύεται από έγγραφο της κατασκευάστριας για την πιστοποίηση της αντιπροσώπευσης στο οποίο θα αναφέρεται η επωνυμία και τα πλήρη στοιχεία του αντιπροσώπου/διανομέα καθώς και η επωνυμία του φορέα για τον οποίο προορίζεται η προμήθεια (Δήμος Κεντρικών Τζουμέρκων).

στ) Υπεύθυνη δήλωση του προμηθευτή για το χρόνο παράδοσης των υπό προμήθεια υλικών έτοιμων προς λειτουργία.

ζ) Υπεύθυνη δήλωση του κατασκευαστή για ύπαρξη και παροχή ανταλλακτικών για δύο (2) έτη καθώς και γραπτή εγγύηση για δύο (2) τουλάχιστον έτη, των υπό προμήθεια ειδών.

η) Υπεύθυνη αναλυτική δήλωση για την συμμόρφωση ή την απόκλιση των προσφερόμενων ειδών σε σχέση με τις αντίστοιχες τεχνικές προδιαγραφές της διακήρυξης. Σε περίπτωση αποκλίσεων θα γίνεται ειδική μνεία και αιτιολόγηση ως προς την ισοδυναμία των προσφερόμενων δραστηριοτήτων προς διευκόλυνση της επιτροπής αξιολόγησης.

θ) Υπεύθυνη Δήλωση του κατασκευαστή (ή -ων) και σε περίπτωση εισαγόμενου είδους από τον αντιπρόσωπο στην Ελλάδα, που θα δηλώνουν ότι τα ως άνω είδη είναι σύμφωνα με τις προδιαγραφές της μελέτης και της ισχύουσας εθνικής και κοινοτικής νομοθεσίας.

ι) Ο ανάδοχος υποχρεούται να καταθέσει με την προσφορά του υπεύθυνη δήλωση του Ν.1599/86 στην οποία θα δηλώνει ότι έχει λάβει υπόψιν του τις ιδιαιτερότητες της περιοχής (προσβασιμότητα οδικού δικτύου, στενότητα δρόμων κ.λ.π.) και ότι διαθέτει όλον τον απαιτούμενο εξοπλισμό για να ανταποκριθεί στο έργο που θα αναλάβει αλλά και ότι μπορεί να διαθέσει και πρόσθετο εξοπλισμό εφόσον απαιτηθεί.

Όλα τα παραπάνω προβλεπόμενα θα πρέπει να κατατεθούν επί ποινή αποκλεισμού.

B.5. Για την απόδειξη της συμμόρφωσής τους με πρότυπα διασφάλισης ποιότητας και πρότυπα περιβαλλοντικής διαχείρισης οι οικονομικοί φορείς απαιτείται να προσκομίσουν δικαιολογητικά σύμφωνα με την παράγραφο 2.2.7 της παρούσας διακήρυξης).

B.6. Για την απόδειξη της νόμιμης εκπροσώπησης, στις περιπτώσεις που ο οικονομικός φορέας είναι νομικό πρόσωπο και υποχρεούται, κατά την κείμενη νομοθεσία, να δηλώνει την εκπροσώπηση και τις μεταβολές της σε αρμόδια αρχή (πχ ΓΕΜΗ), προσκομίζει σχετικό πιστοποιητικό ισχύουσας εκπροσώπησης, το οποίο πρέπει να έχει εκδοθεί έως τριάντα (30) εργάσιμες ημέρες πριν από την υποβολή του¹⁰⁸. Στις λοιπές περιπτώσεις τα κατά περίπτωση νομιμοποιητικά έγγραφα σύστασης και νόμιμης εκπροσώπησης (όπως καταστατικά, πιστοποιητικά μεταβολών, αντίστοιχα ΦΕΚ, συγκρότηση Δ.Σ. σε σώμα, σε περίπτωση Α.Ε., κλπ., ανάλογα με τη νομική μορφή του οικονομικού φορέα), συνοδευόμενα από υπεύθυνη δήλωση του νόμιμου εκπροσώπου ότι εξακολουθούν να ισχύουν κατά την υποβολή τους.

Για την απόδειξη της νόμιμης σύστασης και των μεταβολών του νομικού προσώπου, εφόσον αυτή προκύπτει από πιστοποιητικό αρμόδιας αρχής (πχ γενικό πιστοποιητικό του ΓΕΜΗ), αρκεί η υποβολή αυτού, εφόσον έχει εκδοθεί έως τρεις (3) μήνες πριν από την υποβολή του. Στις λοιπές περιπτώσεις τα κατά περίπτωση νομιμοποιητικά έγγραφα νόμιμης σύστασης και μεταβολών (όπως καταστατικά, πιστοποιητικά μεταβολών, αντίστοιχα ΦΕΚ, κλπ., ανάλογα με τη νομική μορφή του οικονομικού φορέα),

¹⁰⁸ Πρβλ. παράγραφο 12 άρθρου 80 του ν.4412/2016, όπως αυτή προστέθηκε με το άρθρο 43 παρ. 7, περ. α, υποπερίπτωση αδ' του ν. 4605/2019.

συνοδευόμενα από υπεύθυνη δήλωση του νόμιμου εκπροσώπου ότι εξακολουθούν να ισχύουν κατά την υποβολή τους.

Οι αλλοδαποί οικονομικοί φορείς προσκομίζουν τα προβλεπόμενα, κατά τη νομοθεσία της χώρας εγκατάστασης, αποδεικτικά έγγραφα, και εφόσον δεν προβλέπονται, υπεύθυνη δήλωση του νόμιμου εκπροσώπου, από την οποία αποδεικνύονται τα ανωτέρω ως προς τη νόμιμη σύσταση, μεταβολές και εκπροσώπηση του οικονομικού φορέα.

Οι ως άνω υπεύθυνες δηλώσεις γίνονται αποδεκτές, εφόσον έχουν συνταχθεί μετά την κοινοποίηση της πρόσκλησης για την υποβολή των δικαιολογητικών.

Από τα ανωτέρω έγγραφα πρέπει να προκύπτουν η νόμιμη σύσταση του οικονομικού φορέα, όλες οι σχετικές τροποποιήσεις των καταστατικών, το/τα πρόσωπο/α που δεσμεύει/ουν νόμιμα την εταιρία κατά την ημερομηνία διενέργειας του διαγωνισμού (νόμιμος εκπρόσωπος, δικαίωμα υπογραφής κλπ.), τυχόν τρίτοι, στους οποίους έχει χορηγηθεί εξουσία εκπροσώπησης, καθώς και η θητεία του/των ή/και των μελών του οργάνου διοίκησης/ νόμιμου εκπροσώπου.

B.7. Οι οικονομικοί φορείς που είναι εγγεγραμμένοι σε επίσημους καταλόγους¹⁰⁹ που προβλέπονται από τις εκάστοτε ισχύουσες εθνικές διατάξεις ή διαθέτουν πιστοποίηση από οργανισμούς πιστοποίησης που συμμορφώνονται με τα ευρωπαϊκά πρότυπα πιστοποίησης, κατά την έννοια του Παραρτήματος VII του Προσαρτήματος Α' του ν. 4412/2016, μπορούν να προσκομίζουν στις αναθέτουσες αρχές πιστοποιητικό εγγραφής εκδιδόμενο από την αρμόδια αρχή ή το πιστοποιητικό που εκδίδεται από τον αρμόδιο οργανισμό πιστοποίησης.

Στα πιστοποιητικά αυτά αναφέρονται τα δικαιολογητικά βάσει των οποίων έγινε η εγγραφή των εν λόγω οικονομικών φορέων στον επίσημο κατάλογο ή η πιστοποίηση και η κατάταξη στον εν λόγω κατάλογο.

Η πιστοποιούμενη εγγραφή στους επίσημους καταλόγους από τους αρμόδιους οργανισμούς ή το πιστοποιητικό, που εκδίδεται από τον οργανισμό πιστοποίησης, συνιστά τεκμήριο καταλληλότητας όσον αφορά τις απαιτήσεις ποιοτικής επιλογής, τις οποίες καλύπτει ο επίσημος κατάλογος ή το πιστοποιητικό.

Οι οικονομικοί φορείς που είναι εγγεγραμμένοι σε επίσημους καταλόγους απαλλάσσονται από την υποχρέωση υποβολής των δικαιολογητικών που αναφέρονται στο πιστοποιητικό εγγραφής τους.

B.8. Οι ενώσεις οικονομικών φορέων που υποβάλλουν κοινή προσφορά, υποβάλλουν τα παραπάνω, κατά περίπτωση δικαιολογητικά, για κάθε οικονομικό φορέα που συμμετέχει στην ένωση, σύμφωνα με τα ειδικότερα προβλεπόμενα στο άρθρο 19 παρ. 2 του ν. 4412/2016.

B.9. Στην περίπτωση που οικονομικός φορέας επιθυμεί να στηριχθεί στις ικανότητες άλλων φορέων, σύμφωνα με την παράγραφο 2.2.8 για την απόδειξη ότι θα έχει στη διάθεσή του τους αναγκαίους πόρους, προσκομίζει, ιδίως, σχετική έγγραφη δέσμευση των φορέων αυτών για τον σκοπό αυτό.¹¹⁰

2.3 Κριτήρια Ανάθεσης

2.3.1 Κριτήριο ανάθεσης¹¹¹

Κριτήριο ανάθεσης της Σύμβασης είναι η πλέον συμφέρουσα από οικονομική άποψη προσφορά βάσει τιμής με την προϋπόθεση ότι τα προς προμήθεια είδη πληρούν τις ζητούμενες τεχνικές προδιαγραφές.

¹⁰⁹ Πρβλ άρθρο 83 ν. 4412/2016.

¹¹⁰ Πρβλ. άρθρο 78 παρ. 1/ 80 παρ. 1 ν. 4412/2016. Η ως άνω δέσμευση θα μπορούσε να προκύπτει από ιδιωτικό συμφωνητικό μεταξύ προσφέροντος και τρίτου, στις ικανότητες του οποίου στηρίζεται, ή από οποιοδήποτε άλλο κατάλληλο μέσο

¹¹¹ Πρβλ άρθρο 86 παρ. 1 και τυποποιημένο έντυπο 2 Παραρτήματος II (Προκήρυξη σύμβασης), παρ. II.2.5 Εκτελεστικού Κανονισμού (ΕΕ) 2015/1986 της Επιτροπής (L 296)

2.4 Κατάρτιση - Περιεχόμενο Προσφορών

2.4.1 Γενικοί όροι υποβολής προσφορών

Οι προσφορές υποβάλλονται με βάση τις απαιτήσεις που ορίζονται στο **Παράρτημα Ι της Διακήρυξης**, για το σύνολο της προκηρυχθείσας ποσότητας της προμήθειας ανά είδος /τμήμα.

Δεν επιτρέπονται εναλλακτικές προσφορές ¹¹².

Η ένωση οικονομικών φορέων υποβάλλει κοινή προσφορά, η οποία υπογράφεται υποχρεωτικά ηλεκτρονικά είτε από όλους τους οικονομικούς φορείς που αποτελούν την ένωση, είτε από εκπρόσωπό τους νομίμως εξουσιοδοτημένο. Στην προσφορά, απαραίτητως πρέπει να προσδιορίζεται η έκταση και το είδος της συμμετοχής του (συμπεριλαμβανομένης της κατανομής αμοιβής μεταξύ τους) κάθε μέλους της ένωσης, καθώς και ο εκπρόσωπος/συντονιστής αυτής ¹¹³.

2.4.2 Χρόνος και Τρόπος υποβολής προσφορών

2.4.2.1. Οι προσφορές υποβάλλονται από τους ενδιαφερόμενους ηλεκτρονικά, μέσω της διαδικτυακής πύλης www.promitheus.gov.gr του ΕΣΗΔΗΣ, μέχρι την καταληκτική ημερομηνία και ώρα που ορίζει η παρούσα διακήρυξη, στην Ελληνική Γλώσσα, σε ηλεκτρονικό φάκελο, σύμφωνα με τα αναφερόμενα στον ν.4412/2016, ιδίως άρθρα 36 και 37 και την Υπουργική Απόφαση αριθμ. 56902/215 «*Τεχνικές λεπτομέρειες και διαδικασίες λειτουργίας του Εθνικού Συστήματος Ηλεκτρονικών Δημοσίων Συμβάσεων (Ε.Σ.Η.ΔΗ.Σ.)*» ¹¹⁴.

Για τη συμμετοχή στο διαγωνισμό οι ενδιαφερόμενοι οικονομικοί φορείς απαιτείται να διαθέτουν εγκεκριμένη προηγμένη ηλεκτρονική υπογραφή ή προηγμένη ηλεκτρονική υπογραφή που υποστηρίζεται από εγκεκριμένο πιστοποιητικό το οποίο χορηγήθηκε από έναν εγκεκριμένο πάροχο υπηρεσιών πιστοποίησης, ο οποίος περιλαμβάνεται στον κατάλογο εμπιστευσης που προβλέπεται στην απόφαση 2009/767/ΕΚ και σύμφωνα με τα οριζόμενα στο Κανονισμό (ΕΕ) 910/2014 και τις διατάξεις της Υ.Α. 56902/215 «*Τεχνικές λεπτομέρειες και διαδικασίες λειτουργίας του Εθνικού Συστήματος Ηλεκτρονικών Δημοσίων Συμβάσεων (Ε.Σ.Η.ΔΗ.Σ.)*» (ΦΕΚ Β 1924/02.06.2017) και να εγγραφούν στο ηλεκτρονικό σύστημα (ΕΣΗΔΗΣ- Διαδικτυακή πύλη www.promitheus.gov.gr) ακολουθώντας την διαδικασία εγγραφής του άρθρου 5 της ίδιας Υ.Α.

Επισημαίνεται ότι, οι αλλοδαποί οικονομικοί φορείς δεν έχουν την υποχρέωση να υπογράφουν τα δικαιολογητικά που υποβάλλουν με την προσφορά τους, με χρήση προηγμένης ηλεκτρονικής υπογραφής, αλλά μπορεί να τα αυθεντικοποιούν με οποιονδήποτε άλλο πρόσφορο τρόπο, εφόσον στη χώρα προέλευσής τους δεν είναι υποχρεωτική η χρήση προηγμένης ψηφιακής υπογραφής σε διαδικασίες σύναψης δημοσίων συμβάσεων. Στις περιπτώσεις αυτές η αίτηση συμμετοχής συνοδεύεται με υπεύθυνη δήλωση στην οποία δηλώνεται ότι στην χώρα προέλευσης δεν προβλέπεται η χρήση προηγμένης ψηφιακής υπογραφής ή ότι στην χώρα προέλευσης δεν είναι υποχρεωτική η χρήση προηγμένης ψηφιακής υπογραφής για την συμμετοχή σε διαδικασίες σύναψης δημοσίων συμβάσεων. Η υπεύθυνη δήλωση του προηγούμενου εδαφίου φέρει υπογραφή έως και δέκα (10) ημέρες πριν την καταληκτική ημερομηνία υποβολής των προσφορών. ¹¹⁵

2.4.2.2. Ο χρόνος υποβολής της προσφοράς και οποιαδήποτε ηλεκτρονική επικοινωνία μέσω του συστήματος βεβαιώνεται αυτόματα από το σύστημα με υπηρεσίες χρονοσήμανσης, σύμφωνα με τα οριζόμενα στο άρθρο 37 του ν. 4412/2016 και το άρθρο 9 της ως άνω Υπουργικής Απόφασης.

¹¹² Για την έννοια των εναλλακτικών προσφορών (και αντιπροσφορών) βλέπε ΕΣ Κλιμ. 7 Πράξη 14/2012.

¹¹³ Άρθρο 96, παρ. 7 του ν. 4412/2016.

¹¹⁴ Συσχέτιση με άρθρο (Γλώσσα) και. (Επικοινωνία) της διακήρυξης (ιδίως εφόσον κατ' επιλογή της Α.Α. εφαρμόζονται οι παρ. 1 και 5 του άρθρου 22 του ν. 4412/2016).

¹¹⁵ Πρβλ. άρθρο 92 παρ. 7 του ν. 4412/2016, όπως προστέθηκε με το άρθρο 43 παρ. 8, υποπαρ.β του ν. 4605/2019 και τροποποιήθηκε με το άρθρο 56 παρ. 2 και 3 ν. 4609/2019.

Μετά την παρέλευση της καταληκτικής ημερομηνίας και ώρας, δεν υπάρχει η δυνατότητα υποβολής προσφοράς στο Σύστημα. Σε περιπτώσεις τεχνικής αδυναμίας λειτουργίας του ΕΣΗΔΗΣ, η αναθέτουσα αρχή θα ρυθμίσει τα της συνέχειας του διαγωνισμού με σχετική ανακοίνωσή της.¹¹⁶

2.4.2.3. Οι οικονομικοί φορείς υποβάλλουν με την προσφορά τους τα ακόλουθα:

(α) έναν (υπο)φάκελο με την ένδειξη «Δικαιολογητικά Συμμετοχής –Τεχνική Προσφορά» στον οποίο περιλαμβάνονται τα κατά περίπτωση απαιτούμενα δικαιολογητικά και η τεχνική προσφορά σύμφωνα με τις διατάξεις της κείμενης νομοθεσίας και την παρούσα.

(β) έναν (υπο)φάκελο με την ένδειξη «Οικονομική Προσφορά» στον οποίο περιλαμβάνεται η οικονομική προσφορά του οικονομικού φορέα και τα κατά περίπτωση απαιτούμενα δικαιολογητικά.

Από τον προσφέροντα σημαίνονται με χρήση του σχετικού πεδίου του συστήματος τα στοιχεία εκείνα της προσφοράς του που έχουν εμπιστευτικό χαρακτήρα¹¹⁷, σύμφωνα με τα οριζόμενα στο άρθρο 21 του ν. 4412/16 . Εφόσον ένας οικονομικός φορέας χαρακτηρίζει πληροφορίες ως εμπιστευτικές, λόγω ύπαρξης τεχνικού ή εμπορικού απορρήτου, στη σχετική δήλωσή του, αναφέρει ρητά όλες τις σχετικές διατάξεις νόμου ή διοικητικές πράξεις που επιβάλλουν την εμπιστευτικότητα της συγκεκριμένης πληροφορίας.

Δεν χαρακτηρίζονται ως εμπιστευτικές πληροφορίες σχετικά με τις τιμές μονάδος, τις προσφερόμενες ποσότητες, την οικονομική προσφορά και τα στοιχεία της τεχνικής προσφοράς που χρησιμοποιούνται για την αξιολόγησή της.

2.4.2.4. Οι οικονομικοί φορείς συντάσσουν την τεχνική και οικονομική τους προσφορά συμπληρώνοντας τις αντίστοιχες ειδικές ηλεκτρονικές φόρμες του συστήματος. Στην συνέχεια το σύστημα παράγει τα σχετικά ηλεκτρονικά αρχεία τα οποία υπογράφονται ηλεκτρονικά και υποβάλλονται από τον προσφέροντα. *Τα στοιχεία που περιλαμβάνονται στην ειδική ηλεκτρονική φόρμα του συστήματος και του παραγόμενου ηλεκτρονικού αρχείου pdf (το οποίο θα υπογραφεί ηλεκτρονικά) πρέπει να ταυτίζονται. Σε αντίθετη περίπτωση το σύστημα παράγει σχετικό μήνυμα και ο προσφέρων καλείται να παράγει εκ νέου το ηλεκτρονικό αρχείο pdf.*

2.4.2.5. Ο χρήστης - οικονομικός φορέας υποβάλλει τους ανωτέρω (υπο)φακέλους μέσω του Συστήματος, όπως περιγράφεται παρακάτω:

Τα στοιχεία και δικαιολογητικά για τη συμμετοχή του οικονομικού φορέα στη διαδικασία υποβάλλονται από αυτόν ηλεκτρονικά σε μορφή αρχείων τύπου .pdf και εφόσον έχουν συνταχθεί/παραχθεί από τον ίδιο, φέρουν εγκεκριμένη προηγμένη ηλεκτρονική υπογραφή ή προηγμένη ηλεκτρονική υπογραφή με χρήση εγκεκριμένων πιστοποιητικών, χωρίς να απαιτείται θεώρηση γνησίου της υπογραφής, με την επιφύλαξη των αναφερθέντων στην τελευταία υποπαράγραφο της παραγράφου 2.4.2.1 του παρόντος για τους αλλοδαπούς οικονομικούς φορείς.

Από το Σύστημα εκδίδεται ηλεκτρονική απόδειξη υποβολής προσφοράς, η οποία αποστέλλεται στον οικονομικό φορέα με μήνυμα ηλεκτρονικού ταχυδρομείου.

Στις περιπτώσεις που με την προσφορά υποβάλλονται ιδιωτικά έγγραφα, αυτά γίνονται αποδεκτά είτε κατά τα προβλεπόμενα στις διατάξεις του Ν. 4250/2014 (Α' 94), είτε και σε απλή φωτοτυπία, εφόσον συνοποβάλλεται υπεύθυνη δήλωση, στην οποία βεβαιώνεται η ακρίβειά τους και η οποία φέρει υπογραφή μετά την έναρξη της διαδικασίας σύναψης της παρούσας σύμβασης.¹¹⁸

Εντός τριών (3) εργασιμών ημερών από την ηλεκτρονική υποβολή των ως άνω στοιχείων και δικαιολογητικών προσκομίζονται υποχρεωτικά από τον οικονομικό φορέα στην αναθέτουσα αρχή, σε έντυπη μορφή και σε σφραγισμένο φάκελο, τα στοιχεία της ηλεκτρονικής προσφοράς τα οποία απαιτείται να προσκομισθούν σε πρωτότυπη μορφή σύμφωνα με τις διατάξεις του άρθρου 11 παρ. 2 του ν.

¹¹⁶ Πρβλ. άρθρο 37 παρ. 4 του ν. 4412/2016.

¹¹⁷ Πρβλ. άρθρο 15, παρ. 1.2 της προαναφερθείσας υπουργικής απόφασης με αριθμ. 56902/215/2017.

¹¹⁸ Πρβλ. άρθρο 92 παρ. 8 του ν. 4412/2016, όπως προστέθηκε με το άρθρο 43 παρ. 8 περ. β' του ν. 4605/2019 και τροποποιήθηκε με το άρθρο 56 παρ. 4 του ν. 4609/2019¹¹⁹. Σε περίπτωση που, με βάση το κριτήριο ανάθεσης, κρίνεται σκόπιμο από την Α.Α. να προσκομιστούν στοιχεία πρόσφορα να αποδείξουν την οικονομική προσφορά, ιδίως όταν αυτή περιλαμβάνει ανάλυση κόστους, περιγράφεται στο περιεχόμενο του υποφακέλου οικονομικής προσφοράς και ο τρόπος υποβολής τους

2690/1999 "Κώδικας Διοικητικής Διαδικασίας", όπως τροποποιήθηκε με τις διατάξεις του άρθρου 1 παρ. 2 του ν. 4250/2014. Τέτοια στοιχεία και δικαιολογητικά είναι, ενδεικτικά, η εγγυητική επιστολή συμμετοχής, τα πρωτότυπα έγγραφα τα οποία έχουν εκδοθεί από ιδιωτικούς φορείς και δεν φέρουν επικύρωση από δικηγόρο, καθώς και τα έγγραφα που φέρουν τη Σφραγίδα της Χάγης (Apostille). Δεν προσκομίζονται σε έντυπη μορφή στοιχεία και δικαιολογητικά τα οποία φέρουν ηλεκτρονική υπογραφή, τα ΦΕΚ, τα τεχνικά φυλλάδια και όσα προβλέπεται από το ν. 4250/2014 ότι οι φορείς υποχρεούνται να αποδέχονται σε αντίγραφα των πρωτοτύπων.

Η αναθέτουσα αρχή μπορεί να ζητεί από προσφέροντες και υποψήφιους σε οποιοδήποτε χρονικό σημείο κατά την διάρκεια της διαδικασίας, να υποβάλλουν σε έντυπη μορφή και σε εύλογη προθεσμία όλα ή ορισμένα δικαιολογητικά και στοιχεία που έχουν υποβάλει ηλεκτρονικά, όταν αυτό απαιτείται για την ορθή διεξαγωγή της διαδικασίας.¹¹⁹

2.4.3 Περιεχόμενα Φακέλου «Δικαιολογητικά Συμμετοχής- Τεχνική Προσφορά»

2.4.3.1 Δικαιολογητικά Συμμετοχής

Τα στοιχεία και δικαιολογητικά για την συμμετοχή των προσφερόντων στη διαγωνιστική διαδικασία περιλαμβάνουν¹²⁰:

α) Το τυποποιημένο έντυπο υπεύθυνης δήλωσης (Τ.Ε.Υ.Δ.), όπως προβλέπεται στην παρ. 4 του άρθρου 79 του ν. 4412/2016¹²¹, σύμφωνα με την παράγραφο 2.2.9.1. της παρούσας διακήρυξης. Οι προσφέροντες συμπληρώνουν το σχετικό πρότυπο ΤΕΥΔ το οποίο έχει αναρτηθεί, και σε επεξεργάσιμη μορφή αρχείου doc, στη διαδικτυακή πύλη www.promitheus.gov.gr του ΕΣΗΔΗΣ και αποτελεί αναπόσπαστο τμήμα της διακήρυξης (Παράρτημα...),

β) εγγύηση συμμετοχής, σύμφωνα με το άρθρο 72 του Ν.4412/2016 και τις παραγράφους 2.1.5 και 2.2.2 της παρούσας διακήρυξης.

Οι ενώσεις οικονομικών φορέων που υποβάλλουν κοινή προσφορά, υποβάλλουν το ΤΕΥΔ για κάθε οικονομικό φορέα που συμμετέχει στην ένωση.

2.4.3.2 Τεχνική προσφορά

Η τεχνική προσφορά θα πρέπει να καλύπτει όλες τις απαιτήσεις και τις προδιαγραφές που έχουν τεθεί από την αναθέτουσα αρχή με το κεφάλαιο "Απαιτήσεις-Τεχνικές Προδιαγραφές" του **Παραρτήματος Ι της Διακήρυξης**, περιγράφοντας ακριβώς πώς οι συγκεκριμένες απαιτήσεις και προδιαγραφές πληρούνται. Περιλαμβάνει ιδίως τα έγγραφα και δικαιολογητικά, βάσει των οποίων θα αξιολογηθεί η καταλληλότητα των προσφερόμενων ειδών, με βάση το κριτήριο ανάθεσης, σύμφωνα με τα αναλυτικώς αναφερόμενα στο ως άνω Παράρτημα^{122 123}. Αυτά περιλαμβάνουν τα αποδεικτικά στοιχεία που τεκμηριώνουν την τεχνική καταλληλότητα των προσφερομένων ειδών βάσει των οποίων θα αξιολογηθεί η τεχνική προσφορά.

Τα ηλεκτρονικά υποβαλλόμενα τεχνικά φυλλάδια (Prospectus) θα πρέπει να συνοδεύονται από υπεύθυνη δήλωση ψηφιακά υπογεγραμμένη από τον προσφέροντα, στην οποία θα δηλώνεται ότι τα αναγραφόμενα σε αυτά στοιχεία με τα στοιχεία των τεχνικών φυλλαδίων (Prospectus) του κατασκευαστικού οίκου.

Οι οικονομικοί φορείς αναφέρουν το τμήμα της σύμβασης που προτίθενται να αναθέσουν υπό μορφή υπεργολαβίας σε τρίτους, καθώς και τους υπεργολάβους που προτείνουν¹²⁴.

¹²⁰ Βλ. άρθρο 93 περ. β του ν. 4412/2016.

¹²¹ Δημοσιεύθηκε στο ΦΕΚ Β 3698/16.11.2016. Το ΤΕΥΔ ισχύει υποχρεωτικά (από 7-12-2016) για δημόσιες συμβάσεις κατά τα αναφερόμενα στην Κατευθυντήρια Οδηγία 15/2016 (ΑΔΑ: ΩΧ0ΓΟΞΤΒ-ΑΚΗ) www.eadhsy.gr

¹²² Πρβλ άρθρο 94 του ν. 4412/2016, όπως αυτό τροποποιήθηκε με την παρ. 9 του άρθρου 43 του ν. 4605/2019.

¹²³ Αυτά περιλαμβάνουν τα αποδεικτικά στοιχεία που τεκμηριώνουν την τεχνική καταλληλότητα των προσφερομένων ειδών βάσει των οποίων θα αξιολογηθεί η τεχνική προσφορά. Αναφέρονται υποχρεωτικά τα αποδεικτικά στοιχεία που τυχόν προβλέπονται στις τεχνικές προδιαγραφές του προς προμήθεια αγαθού, σύμφωνα με Παράρτημα της Διακήρυξης και τυχόν υπόδειγμα τεχνικής προσφοράς.

¹²⁴ Βλ. άρθρο 58 του ν. 4412/2016.

2.4.4 Περιεχόμενα Φακέλου «Οικονομική Προσφορά» / Τρόπος σύνταξης και υποβολής οικονομικών προσφορών

Η Οικονομική Προσφορά συντάσσεται με βάση το αναγραφόμενο στην παρούσα κριτήριο ανάθεσης, όπως ορίζεται κατωτέρω:

Η τιμή του προς προμήθεια υλικού δίνεται σε ευρώ ανά μονάδα.¹²⁵

[Αν στο ηλεκτρονικό σύστημα δεν μπορεί να αποτυπωθεί αναλυτικά η οικονομική προσφορά, ο προσφέρων θα επισυνάψει στον (υπο)φάκελλο “οικονομική προσφορά” την ηλεκτρονική οικονομική προσφορά του ηλεκτρονικά υπογεγραμμένη και τα σχετικά ηλεκτρονικά αρχεία (σύμφωνα με το υπόδειγμα που υπάρχει στο Παράρτηματης παρούσας διακήρυξης¹²⁶) σε μορφή pdf.]

Στην τιμή περιλαμβάνονται οι υπέρ τρίτων κρατήσεις, ως και κάθε άλλη επιβάρυνση, σύμφωνα με την κείμενη νομοθεσία, μη συμπεριλαμβανομένου Φ.Π.Α., για την παράδοση του υλικού στον τόπο και με τον τρόπο που προβλέπεται στα έγγραφα της σύμβασης¹²⁷.

Οι υπέρ τρίτων κρατήσεις υπόκεινται στο εκάστοτε ισχύον αναλογικό **τέλος χαρτοσήμου 3%** και **στην επ' αυτού εισφορά υπέρ ΟΓΑ 20%**.

Επισημαίνεται ότι το εκάστοτε ποσοστό Φ.Π.Α. επί τοις εκατό, της ανωτέρω τιμής θα υπολογίζεται αυτόματα από το σύστημα.

Οι προσφερόμενες τιμές είναι σταθερές καθ' όλη τη διάρκεια της σύμβασης και δεν αναπροσαρμόζονται.

Ως απαράδεκτες θα απορρίπτονται προσφορές στις οποίες: α) δεν δίνεται τιμή σε ΕΥΡΩ ή που καθορίζεται σχέση ΕΥΡΩ προς ξένο νόμισμα, β) δεν προκύπτει με σαφήνεια η προσφερόμενη τιμή, με την επιφύλαξη της παρ. 4 του άρθρου 102 του ν. 4412/2016 και γ) η τιμή υπερβαίνει τον προϋπολογισμό της σύμβασης που καθορίζεται και τεκμηριώνεται από την αναθέτουσα αρχή¹²⁸ στο κεφάλαιο: «Ενδεικτικός Προϋπολογισμός» του Παραρτήματος Ι της παρούσας διακήρυξης.

Στην οικονομική προσφορά θα πρέπει να επιλέγεται με σαφήνεια ένας από τους τρόπους πληρωμής που περιγράφονται στην παρ. (5.1) της παρούσας διακήρυξης.

2.4.5 Χρόνος ισχύος των προσφορών¹²⁹

Οι υποβαλλόμενες προσφορές ισχύουν και δεσμεύουν τους οικονομικούς φορείς **για διάστημα έξι (6) μηνών** από την επόμενη της διενέργειας του διαγωνισμού.

Προσφορά η οποία ορίζει χρόνο ισχύος μικρότερο από τον ανωτέρω προβλεπόμενο απορρίπτεται.

Η ισχύς της προσφοράς μπορεί να παρατείνεται εγγράφως, εφόσον τούτο ζητηθεί από την αναθέτουσα αρχή, πριν από τη λήξη της, με αντίστοιχη παράταση της εγγυητικής επιστολής συμμετοχής σύμφωνα με τα οριζόμενα στο άρθρο 72 παρ. 1 α του ν. 4412/2016 και την παράγραφο 2.2.2. της παρούσας, κατ' ανώτατο όριο για χρονικό διάστημα ίσο με την προβλεπόμενη ως άνω αρχική διάρκεια.

Μετά τη λήξη και του παραπάνω ανώτατου ορίου χρόνου παράτασης ισχύος της προσφοράς, τα αποτελέσματα της διαδικασίας ανάθεσης ματαιώνονται, εκτός αν η αναθέτουσα αρχή κρίνει, κατά περίπτωση, αιτιολογημένα, ότι η συνέχιση της διαδικασίας εξυπηρετεί το δημόσιο συμφέρον, οπότε οι οικονομικοί φορείς που συμμετέχουν στη διαδικασία μπορούν να επιλέξουν είτε να παρατείνουν την προσφορά και την εγγύηση συμμετοχής τους, εφόσον τους ζητηθεί πριν την πάροδο του ανωτέρω ανώτατου ορίου παράτασης της προσφοράς τους είτε όχι. Στην τελευταία περίπτωση, η διαδικασία συνεχίζεται με όσους παρέτειναν τις προσφορές τους και αποκλείονται οι λοιποί οικονομικοί φορείς.

Σε περίπτωση που λήξει ο χρόνος ισχύος των προσφορών και δεν ζητηθεί παράταση της προσφοράς, η αναθέτουσα αρχή δύναται με αιτιολογημένη απόφασή της, εφόσον η εκτέλεση της σύμβασης εξυπηρετεί

¹²⁵ Πρβλ παρ. 5 περ. α' του άρθρου 95 του ν. 4412/2016. Εδώ θα πρέπει να καθορίζεται με σαφήνεια η σχετική μονάδα π.χ. ανθρωποώρες κ.α.

¹²⁶ Εφόσον παρέχεται από τη διακήρυξη.

¹²⁷ Βλ παρ. 5 περ. α' του άρθρου 95 του ν. 4412/2016.

¹²⁸ Βλ παρ. 4 του άρθρου 26 του ν. 4412/2016

¹²⁹ Πρβλ άρθρο 97 ν. 4412/2016

το δημόσιο συμφέρον, να ζητήσει εκ των υστέρων από τους οικονομικούς φορείς που συμμετέχουν στη διαδικασία είτε να παρατείνουν την προσφορά τους είτε όχι.¹³⁰

2.4.6 Λόγοι απόρριψης προσφορών¹³¹

Η αναθέτουσα αρχή με βάση τα αποτελέσματα του ελέγχου και της αξιολόγησης των προσφορών, απορρίπτει, σε κάθε περίπτωση, προσφορά:

α) η οποία δεν υποβάλλεται εμπρόθεσμα, με τον τρόπο και με το περιεχόμενο που ορίζεται πιο πάνω και συγκεκριμένα στις παραγράφους 2.4.1 (Γενικοί όροι υποβολής προσφορών), 2.4.2. (Χρόνος και τρόπος υποβολής προσφορών), 2.4.3. (Περιεχόμενο φακέλων δικαιολογητικών συμμετοχής, τεχνικής προσφοράς), 2.4.4. (Περιεχόμενο φακέλου οικονομικής προσφοράς, τρόπος σύνταξης και υποβολής οικονομικών προσφορών) , 2.4.5. (Χρόνος ισχύος προσφορών), 3.1. (Αποσφράγιση και αξιολόγηση προσφορών), 3.2 (Πρόσκληση υποβολής δικαιολογητικών προσωρινού αναδόχου) της παρούσας,¹³²

β) η οποία περιέχει ατέλειες, ελλείψεις, ασάφειες ή σφάλματα, εφόσον αυτά δεν επιδέχονται συμπλήρωση ή διόρθωση ή εφόσον επιδέχονται συμπλήρωση ή διόρθωση, δεν έχουν αποκατασταθεί κατά την αποσαφήνιση και την συμπλήρωσή της σύμφωνα με την παράγραφο 3.1.1. της παρούσας διακήρυξης,

γ) για την οποία ο προσφέρων δεν έχει παράσχει τις απαιτούμενες εξηγήσεις, εντός της προκαθορισμένης προθεσμίας ή η εξήγηση δεν είναι αποδεκτή από την αναθέτουσα αρχή σύμφωνα με την παράγραφο 3.1.1. της παρούσας και το άρθρο 102 του ν. 4412/2016,

δ) η οποία είναι εναλλακτική προσφορά και τέτοια δεν επιτρέπεται

ε) η οποία υποβάλλεται από έναν προσφέροντα που έχει υποβάλλει δύο ή περισσότερες προσφορές. Ο περιορισμός αυτός ισχύει, υπό τους όρους της παραγράφου 2.2.3.4 περ.γ της παρούσας (περ. γ' της παρ. 4 του άρθρου 73 του ν. 4412/2016) και στην περίπτωση ενώσεων οικονομικών φορέων με κοινά μέλη, καθώς και στην περίπτωση οικονομικών φορέων που συμμετέχουν είτε αυτοτελώς είτε ως μέλη ενώσεων.

ζ) η οποία είναι υπό αίρεση,

η) η οποία θέτει όρο αναπροσαρμογής,

θ) η οποία παρουσιάζει ελλείψεις ως προς τα δικαιολογητικά που ζητούνται από τα έγγραφα της παρούσας διακήρυξης και αποκλίσεις ως προς τους όρους και τις τεχνικές προδιαγραφές της σύμβασης.

¹³⁰ Πρβλ. άρθρο 97, παρ.4 του ν.4412/2016, όπως τροποποιήθηκε με το άρθρο 33, παρ. 3, του ν.4608/2019.

¹³¹ Άρθρο 91 του ν. 4412/2016

¹³² Πρβλ άρθρα 92 έως 97, το άρθρο 100 καθώς και τα άρθρα 102 έως 104 του ν. 4412/16

3. ΔΙΕΝΕΡΓΕΙΑ ΔΙΑΔΙΚΑΣΙΑΣ - ΑΞΙΟΛΟΓΗΣΗ ΠΡΟΣΦΟΡΩΝ

3.1 Αποσφράγιση και αξιολόγηση προσφορών

3.1.1 Ηλεκτρονική αποσφράγιση προσφορών¹³³

Το πιστοποιημένο στο ΕΣΗΔΗΣ, για την αποσφράγιση των προσφορών αρμόδιο όργανο της Αναθέτουσας Αρχής (Επιτροπή Διαγωνισμού)¹³⁴, προβαίνει στην έναρξη της διαδικασίας ηλεκτρονικής αποσφράγισης των φακέλων των προσφορών, κατά το άρθρο 100 του ν. 4412/2016, ακολουθώντας τα εξής στάδια:

- Ηλεκτρονική Αποσφράγιση του (υπό)φακέλου «Δικαιολογητικά Συμμετοχής-Τεχνική Προσφορά» την **21/08/2020** και **ώρα 10:00πμ.**
- Ηλεκτρονική Αποσφράγιση του (υπό)φακέλου «Οικονομική Προσφορά», κατά την ημερομηνία και ώρα που θα ορίσει η αναθέτουσα αρχή

Με την αποσφράγιση των ως άνω φακέλων, σύμφωνα με τα ειδικότερα προβλεπόμενα στο άρθρο 3.1.2 της παρούσας, κάθε προσφέρων αποκτά πρόσβαση στις λοιπές προσφορές και τα υποβληθέντα δικαιολογητικά τους, με την επιφύλαξη των πτυχών εκείνων της κάθε προσφοράς, που έχουν χαρακτηριστεί ως εμπιστευτικές.

Η αναθέτουσα αρχή μπορεί να καλέσει τους οικονομικούς φορείς να συμπληρώσουν ή να διευκρινίσουν τα έγγραφα ή δικαιολογητικά που έχουν υποβληθεί, ή να διευκρινίσουν το περιεχόμενο της τεχνικής ή οικονομικής προσφοράς τους, σύμφωνα με το άρθρο 102 του ν. 4412/2016.

3.1.2 Αξιολόγηση προσφορών

Μετά την κατά περίπτωση ηλεκτρονική αποσφράγιση των προσφορών η Αναθέτουσα Αρχή προβαίνει στην αξιολόγηση αυτών μέσω των αρμόδιων πιστοποιημένων στο Σύστημα οργάνων της, εφαρμοζόμενων κατά τα λοιπά των κειμένων διατάξεων.

Ειδικότερα :

α) το αρμόδιο γνωμοδοτικό όργανο καταχωρεί όσους υπέβαλαν προσφορές, καθώς και τα υποβληθέντα αυτών δικαιολογητικά και τα αποτελέσματα του ελέγχου αυτών σε πρακτικό, το οποίο υπογράφεται από τα μέλη του οργάνου¹³⁵.

β) Στη συνέχεια το αρμόδιο γνωμοδοτικό όργανο προβαίνει στην αξιολόγηση και βαθμολόγηση μόνο των τεχνικών προσφορών των προσφερόντων, των οποίων τα δικαιολογητικά συμμετοχής έκρινε πλήρη. Η αξιολόγηση και βαθμολόγηση γίνονται σύμφωνα με τα σχετικώς προβλεπόμενα στον ν.4412/2016¹³⁶ και τους όρους της παρούσας, ενώ συντάσσεται πρακτικό για την απόρριψη όσων τεχνικών προσφορών δεν πληρούν τους όρους και τις απαιτήσεις των τεχνικών προδιαγραφών και την αποδοχή και βαθμολόγηση των τεχνικών προσφορών, με βάση τα κριτήρια αξιολόγησης του άρθρου 2.3.1 και 2.3.2 της παρούσας.

Για την αξιολόγηση των δικαιολογητικών συμμετοχής και των τεχνικών προσφορών μπορεί να συντάσσεται ενιαίο πρακτικό, το οποίο κοινοποιείται από το ως άνω όργανο, μέσω της λειτουργικότητας της «Επικοινωνίας», στην αναθέτουσα αρχή¹³⁷ προς έγκριση.

Τα αποτελέσματα των εν λόγω σταδίων («Δικαιολογητικά Συμμετοχής» & «Τεχνική Προσφορά» επικυρώνονται με απόφαση του αποφαινόμενου οργάνου της αναθέτουσας αρχής, η οποία κοινοποιείται με επιμέλεια αυτής, μέσω της λειτουργικότητας της «Επικοινωνίας» του συστήματος

¹³³ Βλ. ιδίως παρ. 6 του άρθρου 100 και ΥΑ 56902/215 «Τεχνικές λεπτομέρειες και διαδικασίες λειτουργίας του Εθνικού Συστήματος Ηλεκτρονικών Δημοσίων Συμβάσεων (Ε.Σ.Η.ΔΗ.Σ.)» (άρθρο 16)

¹³⁴ Επισημαίνεται ότι, ως προς τις προθεσμίες για την ολοκλήρωση των ενεργειών της Επιτροπής Διενέργειας Διαγωνισμού ισχύουν τα οριζόμενα στο άρθρο 221Α του ν. 4412/2016, το οποίο προστέθηκε με το άρθρο 43 παρ. 28 του ν. 4605/19.

¹³⁵ Πρβλ και το άρθρο 72 παρ. 5 του ν. 4412/2016 "Η αναθέτουσα αρχή επικοινωνεί με τους φορείς που φέρονται να έχουν εκδώσει τις εγγυητικές επιστολές προκειμένου να διαπιστώσει την εγκυρότητά τους".

¹³⁶ Πρβλ. παρ. 13 του άρθρου 86 του ν.4412/2016, όπως τροποποιήθηκε με το άρθρο 33 του ν.4608/2019.

¹³⁷ μέσω του πιστοποιημένου χρήστη της αναθέτουσας αρχής στο σύστημα ΕΣΗΔΗΣ.

ΕΣΗΔΗΣ, στους προσφέροντες, μαζί με αντίγραφο των πρακτικών της διαδικασίας ελέγχου και αξιολόγησης των προσφορών των ως άνω σταδίων¹³⁸. Κατά της εν λόγω απόφασης χωρεί προδικαστική προσφυγή, σύμφωνα με τα οριζόμενα στο άρθρο 3.4 της παρούσας.

γ) Μετά την ολοκλήρωση της αξιολόγησης, σύμφωνα με τα ανωτέρω, αποσφραγίζονται, κατά την ημερομηνία και ώρα που ορίζεται στην ειδική πρόσκληση οι φάκελοι των οικονομικών προσφορών εκείνων των προσφερόντων που δεν έχουν απορριφθεί σύμφωνα με τα ανωτέρω.

δ) Η Επιτροπή Αξιολόγησης προβαίνει στην αξιολόγηση των οικονομικών προσφορών που αποσφραγίστηκαν και συντάσσει πρακτικό στο οποίο εισηγείται αιτιολογημένα την αποδοχή ή απόρριψή τους, την κατάταξη των προσφορών και την ανάδειξη του προσωρινού αναδόχου.

Εάν οι προσφορές φαίνονται ασυνήθιστα χαμηλές σε σχέση με το αντικείμενο της σύμβασης, η αναθέτουσα αρχή απαιτεί από τους οικονομικούς φορείς να εξηγήσουν την τιμή ή το κόστος που προτείνουν στην προσφορά τους, εντός αποκλειστικής προθεσμίας, κατά ανώτατο όριο δέκα (10) ημερών από την κοινοποίηση της σχετικής πρόσκλησης. Στην περίπτωση αυτή εφαρμόζονται τα άρθρα 88 και 89 ν. 4412/2016. Επισημαίνεται ότι η εκτίμηση και τα σχετικά αιτήματα προς τους προσφέροντες για την παροχή εξηγήσεων σχετικά με το αν μία προσφορά φαίνεται ασυνήθιστα χαμηλή εναπόκεινται στην κρίση είτε της Επιτροπής Διαγωνισμού, κατά την αξιολόγηση των υποβληθεισών προσφορών, είτε του αποφαινομένου οργάνου της αναθέτουσας αρχής, κατά τη διαδικασία έγκρισης του πρακτικού της Επιτροπής Διαγωνισμού. Σε κάθε περίπτωση η κρίση της αναθέτουσας αρχής σχετικά με τις ασυνήθιστα χαμηλές προσφορές και την αποδοχή ή όχι των σχετικών εξηγήσεων εκ μέρους των προσφερόντων ενσωματώνεται στην ως κατωτέρω απόφαση.

Στην περίπτωση ισότιμων προσφορών η αναθέτουσα αρχή επιλέγει τον ανάδοχο με κλήρωση μεταξύ των οικονομικών φορέων που υπέβαλαν ισότιμες προσφορές. Η κλήρωση γίνεται ενώπιον της Επιτροπής του Διαγωνισμού και παρουσία των οικονομικών φορέων που υπέβαλαν τις ισότιμες προσφορές.

Τα αποτελέσματα του εν λόγω σταδίου («Οικονομική Προσφορά») επικυρώνονται με απόφαση του αποφαινομένου οργάνου της αναθέτουσας αρχής, η οποία κοινοποιείται με επιμέλεια αυτής, μέσω της λειτουργικότητας της «Επικοινωνίας» του συστήματος ΕΣΗΔΗΣ, στους προσφέροντες μαζί με αντίγραφο των πρακτικών της διαδικασίας ελέγχου και αξιολόγησης των προσφορών του ως άνω σταδίου¹³⁹. Κατά της εν λόγω απόφασης χωρεί προδικαστική προσφυγή, σύμφωνα με τα οριζόμενα στο άρθρο 3.4 της παρούσας.

Σε κάθε περίπτωση, ανεξαρτήτως ποσού και διαδικασίας, όταν εξ αρχής έχει υποβληθεί μία προσφορά, εκδίδεται μια απόφαση, με την οποία επικυρώνονται τα αποτελέσματα όλων των σταδίων, ήτοι Δικαιολογητικών Συμμετοχής, Τεχνικής Προσφοράς και Οικονομικής Προσφοράς.¹⁴⁰

3.2 Πρόσκληση υποβολής δικαιολογητικών προσωρινού αναδόχου¹⁴¹ - Δικαιολογητικά προσωρινού αναδόχου

Μετά την αξιολόγηση των προσφορών, η αναθέτουσα αρχή αποστέλλει σχετική ηλεκτρονική πρόσκληση μέσω του συστήματος στον προσφέροντα, στον οποίο πρόκειται να γίνει η κατακύρωση («προσωρινό ανάδοχο»), και τον καλεί να υποβάλει εντός προθεσμίας δέκα (10) ημερών¹⁴² από την κοινοποίηση της σχετικής έγγραφης ειδοποίησης σε αυτόν, τα αποδεικτικά έγγραφα νομιμοποίησης¹⁴³ και τα πρωτότυπα ή αντίγραφα που εκδίδονται, σύμφωνα με τις διατάξεις του άρθρου 1 του ν. 4250/2014 (Α' 74) όλων των δικαιολογητικών που περιγράφονται στην παράγραφο 2.2.9.2. της παρούσας διακήρυξης, ως αποδεικτικά στοιχεία για τη μη συνδρομή των λόγων αποκλεισμού της παραγράφου 2.2.3 της διακήρυξης, καθώς και για την πλήρωση των κριτηρίων ποιοτικής επιλογής των παραγράφων 2.2.4 - 2.2.8 αυτής.

¹³⁸ Πρβλ. εδάφιο α της παρ. 4 του άρθρου 100, όπως αντικαταστάθηκε με την παρ. 4 του άρθρου 33 του ν.4608/2019.

¹³⁹ Πρβλ. εδάφιο α της παρ. 4 του άρθρου 100, όπως τροποποιήθηκε με την παρ. 4, περ. α του άρθρου 33 του ν.4608/2019.

¹⁴⁰ Πρβλ. άρθρο 100 του ν.4412/2016, όπως τροποποιήθηκε με το άρθρο 33, παρ. 4, περ. β του άρθρου 33 του ν.4608/2019.

¹⁴¹ Βλ. άρθρο 103 του ν. 4412/2016.

¹⁴² Πρβλ. άρθρο 103 παρ. 1 του ν. 4412/2016, όπως τροποποιήθηκε με το άρθρο 43, παρ. 12, περ. α του ν.4605/2019.

¹⁴³ Πρβλ. άρθρο 103 παρ. 1 του ν. 4412/2106, όπως τροποποιήθηκε με το άρθρο 107 περ. 19 του ν. 4497/2017.

Τα εν λόγω δικαιολογητικά, υποβάλλονται από τον προσφέροντα («προσωρινό ανάδοχο»), ηλεκτρονικά μέσω του συστήματος, σε μορφή αρχείων pdf και προσκομίζονται κατά περίπτωση από αυτόν εντός τριών (3) εργάσιμων ημερών από την ημερομηνία υποβολής του τους, κατά τις διατάξεις του ν. 4250/2014 (Α' 94). Ειδικά τα αποδεικτικά τα οποία αποτελούν ιδιωτικά έγγραφα, μπορεί να γίνονται αποδεκτά και σε απλή φωτοτυπία, εφόσον συνυποβάλλεται υπεύθυνη δήλωση στην οποία βεβαιώνεται η ακρίβειά τους και η οποία πρέπει να έχει συνταχθεί μετά την κοινοποίηση της πρόσκλησης για την υποβολή των δικαιολογητικών¹⁴⁴. Όταν υπογράφονται από τον ίδιο φέρουν ηλεκτρονική υπογραφή.

Με την παραλαβή των ως άνω δικαιολογητικών, το σύστημα εκδίδει επιβεβαίωση της παραλαβής τους και αποστέλλει ενημερωτικό ηλεκτρονικό μήνυμα σ' αυτόν στον οποίο πρόκειται να γίνει η κατακύρωση.

Αν δεν προσκομισθούν τα παραπάνω δικαιολογητικά ή υπάρχουν ελλείψεις σε αυτά που υποβλήθηκαν, και ο προσωρινός ανάδοχος υποβάλει εντός της προθεσμίας της παρ. 5.3.1 του παρόντος, αίτημα προς το αρμόδιο όργανο αξιολόγησης για την παράταση της προθεσμίας υποβολής, το οποίο συνοδεύεται με αποδεικτικά έγγραφα από τα οποία να αποδεικνύεται ότι έχει αιτηθεί την χορήγηση των δικαιολογητικών, η αναθέτουσα αρχή παρατείνει την προθεσμία υποβολής των δικαιολογητικών για όσο χρόνο απαιτηθεί για την χορήγηση των δικαιολογητικών από τις αρμόδιες αρχές¹⁴⁵

Το παρόν εφαρμόζεται και στις περιπτώσεις που η αναθέτουσα αρχή ζητήσει την προσκόμιση των δικαιολογητικών κατά τη διαδικασία αξιολόγησης των προσφορών ή αιτήσεων συμμετοχής και πριν το στάδιο κατακύρωσης, κατ' εφαρμογή της διάταξης του άρθρου 79 παρ. 5 εδαφ. α' του ν. 4412/2016, τηρουμένων των αρχών της ίσης μεταχείρισης και της διαφάνειας.¹⁴⁶

Όσοι δεν έχουν αποκλειστεί οριστικά¹⁴⁷ λαμβάνουν γνώση των παραπάνω δικαιολογητικών που κατατέθηκαν.

Απορρίπτεται η προσφορά του προσωρινού αναδόχου, καταπίπτει υπέρ της αναθέτουσας αρχής η εγγύηση συμμετοχής του και η κατακύρωση γίνεται στον προσφέροντα που υπέβαλε την αμέσως επόμενη πλέον συμφέρουσα από οικονομική άποψη προσφορά, τηρουμένης της ανωτέρω διαδικασίας, εάν:

- i) κατά τον έλεγχο των παραπάνω δικαιολογητικών διαπιστωθεί ότι τα στοιχεία που δηλώθηκαν με το Τ.Ε.Υ.Δ., είναι ψευδή ή ανακριβή, ή
- ii) δεν υποβληθούν στο προκαθορισμένο χρονικό διάστημα τα απαιτούμενα πρωτότυπα ή αντίγραφα των παραπάνω δικαιολογητικών ή
- iii) από τα δικαιολογητικά που προσκομίσθηκαν νομίμως και εμπροθέσμως, δεν αποδεικνύονται οι όροι και οι προϋποθέσεις συμμετοχής σύμφωνα με τα άρθρα 2.2.3 (λόγοι αποκλεισμού) και 2.2.4 έως 2.2.8 (κριτήρια ποιοτικής επιλογής) της παρούσας,

Σε περίπτωση έγκαιρης και προσήκουσας ενημέρωσης της αναθέτουσας αρχής για μεταβολές στις προϋποθέσεις τις οποίες ο προσωρινός ανάδοχος είχε δηλώσει με το Τ.Ε.Υ.Δ.,

ότι πληροί, οι οποίες επήλθαν ή για τις οποίες έλαβε γνώση μετά την δήλωση και μέχρι την ημέρα της έγγραφης ειδοποίησης για την προσκόμιση των δικαιολογητικών προσωρινού αναδόχου (οψιγενείς μεταβολές), δεν καταπίπτει υπέρ της αναθέτουσας αρχής η εγγύηση συμμετοχής του¹⁴⁸.

Αν κανένας από τους προσφέροντες δεν υποβάλλει αληθή ή ακριβή δήλωση ή δεν προσκομίσει ένα ή περισσότερα από τα απαιτούμενα δικαιολογητικά ή δεν αποδείξει ότι πληροί τα κριτήρια ποιοτικής επιλογής σύμφωνα με τις παραγράφους 2.2.4 -2.2.8 της παρούσας διακήρυξης, η διαδικασία ματαιώνεται.

Η διαδικασία ελέγχου των παραπάνω δικαιολογητικών ολοκληρώνεται με τη σύνταξη πρακτικού από την Επιτροπή του Διαγωνισμού, στο οποίο αναγράφεται η τυχόν συμπλήρωση δικαιολογητικών κατά τα

¹⁴⁴ Σύμφωνα με το άρθρο 80 παρ. 12 περ. ε και παρ. 13 του ν. 4412/2016, όπως προστέθηκαν με το άρθρο 43 παρ. 7, περ. α, υποπερ. αδ και αε του ν. 4605/2019.

¹⁴⁵ Πρβ. άρθρο 103 παρ. 2 του ν. 4412/2016, όπως αντικαταστάθηκε από το άρθρο 43 παρ. 12 περ. β' του ν. 4605/2019.

¹⁴⁶ Πρβ. ομοίως ως ανωτέρω, άρθρο 103 παρ. 2 του ν. 4412/2016, όπως αντικαταστάθηκε από το άρθρο 43 παρ. 12 περ. β' του ν. 4605/2019.

¹⁴⁷ Πρβ. άρθρο 103 παρ. 7 του ν. 4412/2016, όπως αντικαταστάθηκε από το άρθρο 43 παρ. 12 περ. δ' του ν. 4605/2019.

¹⁴⁸ Βλ. άρθρο 104 παρ. 2 και 3.

οριζόμενα ανωτέρω¹⁴⁹ και τη διαβίβαση του φακέλου στο αποφαινόμενο όργανο της αναθέτουσας αρχής για τη λήψη απόφασης είτε για την κατακύρωση της σύμβασης είτε για τη ματαίωση της διαδικασίας είτε για την κήρυξη του προσωρινού αναδόχου ως εκπτώτου. Επισημαίνεται ότι, η αρμόδια επιτροπή του διαγωνισμού, με αιτιολογημένη εισήγησή της, μπορεί να προτείνει την κατακύρωση της σύμβασης για ολόκληρη ή μεγαλύτερη ή μικρότερη ποσότητα κατά ποσοστό στα εκατό και ως εξής: ποσοστό 15%¹⁵⁰ στην περίπτωση της μεγαλύτερης ποσότητας και ποσοστό 30%¹⁵¹ στην περίπτωση μικρότερης ποσότητας. Για κατακύρωση μέρους της ποσότητας κάτω του καθοριζόμενου ως ανωτέρω ποσοστού, απαιτείται προηγούμενη αποδοχή από τον προσωρινό ανάδοχο.

Τα αποτελέσματα του ελέγχου των παραπάνω δικαιολογητικών και της εισήγησης της Επιτροπής επικυρώνονται με την απόφαση κατακύρωσης.

3.3 Κατακύρωση - σύναψη σύμβασης

Η αναθέτουσα αρχή κοινοποιεί την απόφαση κατακύρωσης, μαζί με αντίγραφο όλων των πρακτικών της διαδικασίας ελέγχου και αξιολόγησης των προσφορών, σε κάθε προσφέροντα, που δεν έχει αποκλειστεί οριστικά¹⁵², εκτός από τον προσωρινό ανάδοχο, ηλεκτρονικά μέσω του συστήματος.

Η απόφαση κατακύρωσης δεν παράγει τα έννομα αποτελέσματά της, εφόσον η αναθέτουσα αρχή δεν την κοινοποίησε σε όλους τους προσφέροντες που δεν έχουν αποκλειστεί οριστικά. Τα έννομα αποτελέσματα της απόφασης κατακύρωσης και ιδίως η σύναψη της σύμβασης επέρχονται εφόσον συντρέξουν σωρευτικά τα εξής:

α) παρέλθει άπρακτη η προθεσμία άσκησης προδικαστικής προσφυγής ή σε περίπτωση άσκησης, παρέλθει άπρακτη η προθεσμία άσκησης αίτησης αναστολής κατά της απόφασης της Α.Ε.Π.Π. και σε περίπτωση άσκησης αίτησης αναστολής κατά της απόφασης της Α.Ε.Π.Π., εκδοθεί απόφαση επί της αίτησης, με την επιφύλαξη της χορήγησης προσωρινής διαταγής, σύμφωνα με τα οριζόμενα στο τελευταίο εδάφιο της παραγράφου 4 του άρθρου 372 του ν.4412/2016,

β) ολοκληρωθεί επιτυχώς ο προσυμβατικός έλεγχος από το Ελεγκτικό Συνέδριο, σύμφωνα με τα άρθρα 35 και 36 του ν. 4129/2013, εφόσον απαιτείται, και

γ) κοινοποιηθεί η απόφαση κατακύρωσης στον προσωρινό ανάδοχο, εφόσον ο τελευταίος υποβάλλει, στην περίπτωση που απαιτείται, έπειτα από σχετική πρόσκληση, υπεύθυνη δήλωση, που υπογράφεται κατά τα οριζόμενα στο άρθρο 79Α, στην οποία θα δηλώνεται ότι, δεν έχουν επέλθει στο πρόσωπό του οψιγενείς μεταβολές κατά την έννοια του άρθρου 104 και μόνον στην περίπτωση του προσυμβατικού ελέγχου ή της άσκησης προδικαστικής προσφυγής κατά της απόφασης κατακύρωσης¹⁵³. Η υπεύθυνη δήλωση ελέγχεται από την αρμόδια Επιτροπή Διαγωνισμού, η οποία συντάσσει πρακτικό που συνοδεύει τη σύμβαση.

¹⁴⁹ Πρβ. άρθρο 103 παρ. 6 του ν. 4412/2016, όπως τροποποιήθηκε από το άρθρο 43 παρ. 12 περ. γ' του ν. 4605/2019.

¹⁵⁰ Το ποσοστό αυτό δεν μπορεί να υπερβαίνει το 30% για διαγωνισμούς προϋπολογισθείσας αξίας μέχρι 100.000 ευρώ περιλαμβανομένου Φ.Π.Α. και το 15% για διαγωνισμούς προϋπολογισθείσας αξίας από 100.001 ευρώ και άνω περιλαμβανομένου Φ.Π.Α. (παραγρ. 1, άρθρο 105, Ν. 4412/2016).

¹⁵¹ Το ποσοστό αυτό δεν μπορεί να υπερβαίνει το 50% (παραγρ. 1, άρθρο 105, Ν. 4412/2016).

¹⁵² Πρβ. άρθρο 105 παρ. 2 του ν. 4412/2016, όπως αντικαταστάθηκε από το άρθρο 43 παρ. 13 περ. β' του ν. 4605/2019.

¹⁵³ Πρβλ. άρθρο 105 παρ. 3 του ν. 4412/2016, όπως αντικαταστάθηκε από το άρθρο 43 παρ. 13 περ. γ' του ν. 4605/2019. Επισημαίνεται ότι η απόφαση κατακύρωσης κοινοποιείται στον προσωρινό ανάδοχο: α) στην περίπτωση που απαιτείται υποβολή υπεύθυνης δήλωσης, μετά τον έλεγχο αυτής και τη διαπίστωση της ορθότητάς της από την Επιτροπή διαγωνισμού, και β) στην περίπτωση που δεν απαιτείται η υποβολή της ανωτέρω υπεύθυνης δήλωσης, μετά την ολοκλήρωση του ελέγχου των δικαιολογητικών του προσωρινού αναδόχου και την άπρακτη πάροδο της προθεσμίας άσκησης προδικαστικής προσφυγής.

Η αναθέτουσα αρχή προσκαλεί τον ανάδοχο να προσέλθει για υπογραφή του συμφωνητικού, θέτοντάς του προθεσμία που δε μπορεί να υπερβαίνει τις είκοσι (20) ημέρες¹⁵⁴ από την κοινοποίηση της σχετικής ειδικής πρόσκλησης. Το συμφωνητικό έχει αποδεικτικό χαρακτήρα.

Στην περίπτωση που ο ανάδοχος δεν προσέλθει να υπογράψει το ως άνω συμφωνητικό μέσα στην τεθείσα προθεσμία, κηρύσσεται έκπτωτος, καταπίπτει υπέρ της αναθέτουσας αρχής η εγγυητική επιστολή συμμετοχής του και ακολουθείται η ίδια, ως άνω διαδικασία, για τον προσφέροντα που υπέβαλε την αμέσως επόμενη πλέον συμφέρουσα από οικονομική άποψη προσφορά¹⁵⁵.

3.4 Προδικαστικές Προσφυγές - Προσωρινή Δικαστική Προστασία

Κάθε ενδιαφερόμενος, ο οποίος έχει ή είχε συμφέρον να του ανατεθεί η συγκεκριμένη σύμβαση και έχει ή είχε υποστεί ή ενδέχεται να υποστεί ζημία από εκτελεστή πράξη ή παράλειψη της αναθέτουσας αρχής κατά παράβαση της νομοθεσίας της Ευρωπαϊκής Ένωσης ή της εσωτερικής νομοθεσίας, δικαιούται να ασκήσει προδικαστική προσφυγή ενώπιον της ΑΕΠΠ κατά της σχετικής πράξης ή παράλειψης της αναθέτουσας αρχής, προσδιορίζοντας ειδικώς τις νομικές και πραγματικές αιτιάσεις που δικαιολογούν το αίτημά του. Σε περίπτωση προσφυγής κατά πράξης της αναθέτουσας αρχής¹⁵⁶ η προθεσμία για την άσκηση της προδικαστικής προσφυγής είναι:

(α) δέκα (10) ημέρες από την κοινοποίηση της προσβαλλόμενης πράξης στον ενδιαφερόμενο οικονομικό φορέα αν η πράξη κοινοποιήθηκε με ηλεκτρονικά μέσα ή τηλεομοιοτυπία ή

(β) δεκαπέντε (15) ημέρες από την κοινοποίηση της προσβαλλόμενης πράξης σε αυτόν αν χρησιμοποιήθηκαν άλλα μέσα επικοινωνίας, άλλως

γ) δέκα (10) ημέρες από την πλήρη, πραγματική ή τεκμαιρόμενη, γνώση της πράξης που βλάπτει τα συμφέροντα του ενδιαφερόμενου οικονομικού φορέα.

Σε περίπτωση παράλειψης, η προθεσμία για την άσκηση της προδικαστικής προσφυγής είναι δεκαπέντε (15) ημέρες από την επομένη της συντέλεσης της προσβαλλόμενης παράλειψης¹⁵⁷.

Η προδικαστική προσφυγή κατατίθεται ηλεκτρονικά¹⁵⁸ μέσω της λειτουργικότητας «Επικοινωνία» του ΕΣΗΔΗΣ στον ηλεκτρονικό τόπο του διαγωνισμού, επιλέγοντας κατά περίπτωση την ένδειξη «Προδικαστική Προσφυγή» και επισυνάπτοντας το σχετικό έγγραφο σε μορφή ηλεκτρονικού αρχείου Portable Document Format (PDF), το οποίο φέρει εγκεκριμένη προηγμένη ηλεκτρονική υπογραφή ή προηγμένη ηλεκτρονική υπογραφή με χρήση εγκεκριμένων πιστοποιητικών¹⁵⁹

Για το παραδεκτό της άσκησης της προδικαστικής προσφυγής κατατίθεται παράβολο από τον προσφεύγοντα υπέρ του Δημοσίου, κατά τα ειδικά οριζόμενα στο άρθρο 363 του ν. 4412/2016 στο άρθρο 19 παρ. 1.1 και στο άρθρο 7 της με αριθμ. 56902/215 Υ.Α..

Το παράβολο επιστρέφεται στον προσφεύγοντα, σε περίπτωση ολικής ή μερικής αποδοχής της προσφυγής του ή σε περίπτωση που, πριν την έκδοση της απόφασης της ΑΕΠΠ επί της προσφυγής, η αναθέτουσα αρχή ανακαλεί την προσβαλλόμενη πράξη ή προβαίνει στην οφειλόμενη ενέργεια.

Η προθεσμία για την άσκηση της προδικαστικής προσφυγής και η άσκησή της κωλύουν τη σύναψη της σύμβασης επί ποινή ακυρότητας, η οποία διαπιστώνεται με απόφαση της ΑΕΠΠ μετά από άσκηση προσφυγής, σύμφωνα με το άρθρο 368 του ν. 4412/2016. Κατ' εξαίρεση, δεν κωλύεται η σύναψη της σύμβασης εάν υποβλήθηκε μόνο μία (1) προσφορά και δεν υπάρχουν ενδιαφερόμενοι υποψήφιοι.¹⁶⁰

Κατά τα λοιπά, η άσκηση της προδικαστικής προσφυγής δεν κωλύει την πρόοδο της διαγωνιστικής διαδικασίας, εκτός αν ζητηθούν προσωρινά μέτρα προστασίας κατά το άρθρο 366 του ν.4412/2016.

¹⁵⁴ Πρβλ. άρθρο 105 παρ. 4 ν. 4412/2016, όπως τροποποιήθηκε με το άρθρο 107 περ. 27 του ν. 4497/2017.

¹⁵⁵ Πρβλ. άρθρο 105 παρ. 5 ν. 4412/2016, όπως τροποποιήθηκε από το άρθρο 43 παρ. 13 σημείο δ' του ν. 4605/2019.

¹⁵⁶ Πρβλ. άρθρο 360 του ν. 4412/2016.

¹⁵⁷ Πρβλ. άρθρο 361 του ν. 4412/2016

¹⁵⁸ Σύμφωνα με τα οριζόμενα στο άρθρο 362 ν.4412/2016 και το άρθρο 19 της ΥΑ αριθμ. 56902/215 «Τεχνικές λεπτομέρειες και διαδικασίες λειτουργίας του Εθνικού Συστήματος Ηλεκτρονικών Δημοσίων Συμβάσεων (Ε.Σ.Η.ΔΗ.Σ.)».

¹⁵⁹ Σύμφωνα με την παρ.3 του άρθρου 8 της ΥΑ 56902/215 "Τεχνικές λεπτομέρειες και διαδικασίες λειτουργίας του Εθνικού Συστήματος Ηλεκτρονικών Δημοσίων Συμβάσεων (Ε.Σ.Η.ΔΗ.Σ.)".

¹⁶⁰ Πρβλ. άρθρο 364, παρ. 2 του ν. 4412/2016, όπως τροποποιήθηκε από το άρθρο 43 παρ. 41, περ. β) του ν. 4605/2019.

Οι αναθέτουσες αρχές μέσω της λειτουργίας της «Επικοινωνίας» του ΕΣΗΔΗΣ:

- κοινοποιούν την προσφυγή σε κάθε ενδιαφερόμενο τρίτο σύμφωνα με τα προβλεπόμενα στην περ. α του πρώτου εδαφίου της παρ.1 του αρ. 365 του ν. 4412/2016 και την περ. α' της παρ. 1 του άρθρου 9 του π.δ. 39/2017.
- διαβιβάζουν στην Αρχή Εξέτασης Προδικαστικών Προσφυγών (ΑΕΠΠ) τα προβλεπόμενα στην περ. β του πρώτου εδαφίου της παρ. 1 του αρ. 365 του ν. 4412/2016 και την περ. α' της παρ. 1 του άρθρου 9 του π.δ. 39/2017.

Η ΑΕΠΠ αποφαινεται αιτιολογημένα επί της βασιμότητας των προβαλλόμενων πραγματικών και νομικών ισχυρισμών της προσφυγής και των ισχυρισμών της αναθέτουσας αρχής και, σε περίπτωση παρέμβασης, των ισχυρισμών του παρεμβαίνοντος και δέχεται (εν όλω ή εν μέρει) ή απορρίπτει την προσφυγή με απόφασή της, η οποία εκδίδεται μέσα σε αποκλειστική προθεσμία είκοσι (20) ημερών από την ημέρα εξέτασης της προσφυγής

Η Αρχή επιλαμβάνεται αποκλειστικά επί θεμάτων που θίγονται με την προσφυγή και δεν μπορεί να ελέγξει παρεμπιπτόντως όρους της διακήρυξης ή ζητήματα που αφορούν τη διενέργεια της διαδικασίας¹⁶¹ Σε περίπτωση συμπληρωματικής αιτιολογίας επί της προσβαλλόμενης πράξης, αυτή υποβάλλεται έως και δέκα (10) ημέρες πριν την συζήτηση της προσφυγής και κοινοποιείται αυθημερόν στον προσφεύγοντα μέσω της πλατφόρμας του ΕΣΗΔΗΣ ή αν αυτό δεν είναι εφικτό με οποιοδήποτε πρόσφορο μέσο. Υπομνήματα επί των απόψεων και της συμπληρωματικής αιτιολογίας της Αναθέτουσας Αρχής κατατίθενται μέσω της πλατφόρμας του ΕΣΗΔΗΣ έως πέντε (5) ημέρες πριν από τη συζήτηση της προσφυγής.¹⁶²

Οι χρήστες - οικονομικοί φορείς ενημερώνονται για την αποδοχή ή την απόρριψη της προσφυγής από την ΑΕΠΠ.¹⁶³

Η άσκηση της ως άνω προδικαστικής προσφυγής αποτελεί προϋπόθεση για την άσκηση των ένδικων βοηθημάτων της αίτησης αναστολής και της αίτησης ακύρωσης του άρθρου 372 του ν. 4412/2016 κατά των εκτελεστών πράξεων ή παραλείψεων των αναθετουσών αρχών.

Όποιος έχει έννομο συμφέρον μπορεί να ζητήσει την αναστολή της εκτέλεσης της απόφασης της ΑΕΠΠ και την ακύρωσή της ενώπιον του αρμοδίου δικαστηρίου¹⁶⁴. Δικαίωμα άσκησης των ίδιων ένδικων βοηθημάτων έχει και η αναθέτουσα αρχή, αν η ΑΕΠΠ κάνει δεκτή την προδικαστική προσφυγή. Με τα ένδικα βοηθήματα της αίτησης αναστολής και της αίτησης ακύρωσης λογίζονται ως συμπροσβαλλόμενες με την απόφαση της ΑΕΠΠ και όλες οι συναφείς προς την ανωτέρω απόφαση πράξεις ή παραλείψεις της αναθέτουσας αρχής, εφόσον έχουν εκδοθεί ή συντελεστεί αντιστοίχως έως τη συζήτηση της αίτησης αναστολής ή την πρώτη συζήτηση της αίτησης ακύρωσης.

Η άσκηση της αίτησης αναστολής δεν εξαρτάται από την προηγούμενη άσκηση της αίτησης ακύρωσης. Η αίτηση αναστολής κατατίθεται στο αρμόδιο δικαστήριο μέσα σε προθεσμία δέκα (10) ημερών από την κοινοποίηση ή την πλήρη γνώση της απόφασης επί της προδικαστικής προσφυγής¹⁶⁵. Για την άσκηση της αιτήσεως αναστολής κατατίθεται παράβολο, κατά τα ειδικότερα οριζόμενα στο άρθρο 372 παρ. 4 του ν. 4412/2016.

Η άσκηση αίτησης αναστολής κωλύει τη σύναψη της σύμβασης, εκτός εάν με την προσωρινή διαταγή ο αρμόδιος δικαστής αποφανθεί διαφορετικά¹⁶⁶.

Τέλος, είναι δυνατή η άσκηση προδικαστικής προσφυγής στην ΑΕΠΠ, για την κήρυξη ακυρότητας της συναφθείσας σύμβασης, κατά τα ειδικότερα οριζόμενα στα άρθρα 368 έως και 371 του ν. 4412/2016.

¹⁶¹ Η διαδικασία εξέτασης της προδικαστικής προσφυγής ορίζεται στο άρθρο 367 του ν. 4412/2016, όπως έχει τροποποιηθεί από το άρθρο 43 παρ. 43 του ν. 4605/2019.

¹⁶² Πρβλ. άρθρο 365 παρ. 1 του ν. 4412/2016, όπως τροποποιήθηκε από το άρθρο 43 παρ. 42 του ν. 4605/2019.

¹⁶³ Σύμφωνα με τα οριζόμενα στο άρθρο 19 του ΠΔ 39/4.5.2017 – Κανονισμός εξέτασης Προδικαστικών Προσφυγών ενώπιον της Αρχής Εξέτασης Προδικαστικών Προσφυγών

¹⁶⁴ Πρβλ. Άρθρο 372 παρ. 1 έως 3 του ν. 4412/2016.

¹⁶⁵ Πρβλ άρθρο 372 παρ. 4 του ν. 4412/2016, όπως τροποποιήθηκε από το άρθρο 43 παρ. 45 του ν. 4605/2019.

¹⁶⁶ Πρβλ άρθρο 372 παρ. 4 τελευταίο εδάφιο του ν. 4412/2016

3.5 Ματαίωση Διαδικασίας

Η αναθέτουσα αρχή ματαιώνει ή δύναται να ματαιώσει εν όλω ή εν μέρει, αιτιολογημένα, τη διαδικασία ανάθεσης, για τους λόγους και υπό τους όρους του άρθρου 106 του ν. 4412/2016, μετά από γνώμη της αρμόδιας Επιτροπής του Διαγωνισμού, χωρίς την καταβολή αποζημίωσης. Επίσης, αν διαπιστωθούν σφάλματα ή παραλείψεις σε οποιοδήποτε στάδιο της διαδικασίας ανάθεσης, μπορεί, μετά από γνώμη του αρμόδιου οργάνου, να ακυρώσει μερικώς τη διαδικασία ή να αναμορφώσει ανάλογα το αποτέλεσμα της ή να αποφασίσει την επανάληψή της από το σημείο που εμφιλοχώρησε το σφάλμα ή η παράλειψη.

4. ΟΡΟΙ ΕΚΤΕΛΕΣΗΣ ΤΗΣ ΣΥΜΒΑΣΗΣ

4.1 Εγγυήσεις (καλής εκτέλεσης, λειτουργίας)

Εγγύηση καλής εκτέλεσης

Για την υπογραφή της σύμβασης απαιτείται η παροχή εγγύησης καλής εκτέλεσης, σύμφωνα με το άρθρο 72 παρ. 1 β) του ν. 4412/2016, το ύψος της οποίας ανέρχεται σε ποσοστό 5% επί της αξίας της σύμβασης, εκτός ΦΠΑ, και κατατίθεται πριν ή κατά την υπογραφή της σύμβασης.

Η εγγύηση καλής εκτέλεσης, προκειμένου να γίνει αποδεκτή, πρέπει να περιλαμβάνει κατ' ελάχιστον τα αναφερόμενα στην παράγραφο 2.1.5. στοιχεία της παρούσας και επιπλέον τον αριθμό και τον τίτλο της σχετικής σύμβασης.

Η εγγύηση καλής εκτέλεσης της σύμβασης καλύπτει συνολικά και χωρίς διακρίσεις την εφαρμογή όλων των όρων της σύμβασης και κάθε απαίτηση της αναθέτουσας αρχής έναντι του αναδόχου, συμπεριλαμβανομένης τυχόν ισόποσης προς αυτόν προκαταβολής.¹⁶⁷

Σε περίπτωση τροποποίησης της σύμβασης κατά την παράγραφο 4.5, η οποία συνεπάγεται αύξηση της συμβατικής αξίας, ο ανάδοχος είναι υποχρεωμένος να καταθέσει πριν την τροποποίηση, συμπληρωματική εγγύηση το ύψος της οποίας ανέρχεται σε ποσοστό 5% επί του ποσού της αύξησης, εκτός ΦΠΑ.

Η εγγύηση καλής εκτέλεσης καταπίπτει σε περίπτωση παράβασης των όρων της σύμβασης, όπως αυτή ειδικότερα ορίζει.

Η εγγύηση καλής εκτέλεσης επιστρέφεται στο σύνολό της μετά την οριστική ποσοτική και ποιοτική παραλαβή του αντικειμένου της σύμβασης. Εάν στο πρωτόκολλο οριστικής ποιοτικής και ποσοτικής παραλαβής αναφέρονται παρατηρήσεις ή υπάρχει εκπρόθεσμη παράδοση, η επιστροφή των ως άνω εγγυήσεων γίνεται μετά την αντιμετώπιση των παρατηρήσεων και του εκπροθέσμου.

2. Εγγύηση καλής λειτουργίας:

Ο ανάδοχος μετά την οριστική ποιοτική παραλαβή του συνολικού αντικειμένου της σύμβασης προσκομίζει εγγύηση καλής λειτουργίας του άρθρου 72 παρ. 2 του ν. 4412/2016, διάρκειας **δύο (2) ετών**, αρχομένης από την ολοκλήρωση της οριστικής ποσοτικής και ποιοτικής παραλαβής του αντικειμένου της σύμβασης, η οποία θα ανέρχεται στο ποσοστό του 2,5 % επί της συμβατικής αξίας χωρίς το ΦΠΑ, και η οποία κατατίθεται πριν την επιστροφή της εγγύησης καλής εκτέλεσης.

Η εγγύηση καλής λειτουργίας, προκειμένου να γίνει αποδεκτή, πρέπει να περιλαμβάνει κατ' ελάχιστον τα αναφερόμενα στην παράγραφο 2.1.5. στοιχεία της παρούσας και επιπλέον τον αριθμό και τον τίτλο της σχετικής σύμβασης. Το περιεχόμενό της είναι σύμφωνο με τα οριζόμενα στο άρθρο 72 του ν. 4412/2016.

Η εγγύηση καλής λειτουργίας της σύμβασης καλύπτει συνολικά και χωρίς διακρίσεις την αποκατάσταση των ελαττωμάτων που ανακύπτουν ή των ζημιών που προκαλούνται από δυσλειτουργία των αγαθών κατά την περίοδο εγγύησης καλής λειτουργίας.

Η εγγύηση καλής λειτουργίας καταπίπτει σε περίπτωση παράβασης των όρων της, όπως αυτοί ειδικότερα ορίζονται στην προηγούμενη παράγραφο.

4.2 Συμβατικό Πλαίσιο - Εφαρμοστέα Νομοθεσία

Κατά την εκτέλεση της σύμβασης εφαρμόζονται οι διατάξεις του ν. 4412/2016, οι όροι της παρούσας διακήρυξης και συμπληρωματικά ο Αστικός Κώδικας.

¹⁶⁷ Εδάφιο πέμπτο περίπτωσης (β) παραγράφου 1 άρθρου 72 ν. 4412/2016.

4.3 Όροι εκτέλεσης της σύμβασης

4.3.1 Κατά την εκτέλεση της σύμβασης ο ανάδοχος τηρεί τις υποχρεώσεις στους τομείς του περιβαλλοντικού, κοινωνικοασφαλιστικού και εργατικού δικαίου, που έχουν θεσπισθεί με το δίκαιο της Ένωσης, το εθνικό δίκαιο, συλλογικές συμβάσεις ή διεθνείς διατάξεις περιβαλλοντικού, κοινωνικοασφαλιστικού και εργατικού δικαίου, οι οποίες απαριθμούνται στο Παράρτημα Χ του Προσαρτήματος Α'.

Η τήρηση των εν λόγω υποχρεώσεων από τον ανάδοχο και τους υπεργολάβους του ελέγχεται και βεβαιώνεται από τα όργανα που επιβλέπουν την εκτέλεση της σύμβασης και τις αρμόδιες δημόσιες αρχές και υπηρεσίες που ενεργούν εντός των ορίων της ευθύνης και της αρμοδιότητάς τους.

4.3.2 Στις συμβάσεις προμηθειών προϊόντων που εμπίπτουν στο πεδίο εφαρμογής του ν. 2939/2001, επιπλέον του όρου της παρ. 4.3.1 περιλαμβάνεται ο όρος ότι ο ανάδοχος υποχρεούται κατά την υπογραφή της σύμβασης και καθ' όλη τη διάρκεια εκτέλεσης να τηρεί τις υποχρεώσεις των παραγράφων 2 και 11 του άρθρου 4β ή και της παρ. 1 του άρθρου 12 ή και της παρ. 1 του άρθρου 16 του ν.2939/2001. Η τήρηση των υποχρεώσεων ελέγχεται από την αναθέτουσα αρχή μέσω του αρχείου δημοσιοποίησης εγγεγραμμένων παραγωγών στο Εθνικό Μητρώο Παραγωγών (ΕΜΠΑ) που τηρείται στην ηλεκτρονική σελίδα του Ε.Ο.ΑΝ. εντός της προθεσμίας της παραγράφου 4 του άρθρου 105 του ν. 4412/2016 και αποτελεί προϋπόθεση για την υπογραφή του συμφωνητικού, στο οποίο γίνεται υποχρεωτικά μνεία του αριθμού ΕΜΠΑ του υπόχρεου παραγωγού. Η μη τήρηση των υποχρεώσεων της παρούσας παραγράφου έχει τις συνέπειες της παραγράφου 5 του άρθρου 105 του ν. 4412/2016.

4.4 Υπεργολαβία

4.4.1. Ο Ανάδοχος δεν απαλλάσσεται από τις συμβατικές του υποχρεώσεις και ευθύνες λόγω ανάθεσης της εκτέλεσης τμήματος/τμημάτων της σύμβασης σε υπεργολάβους. Η τήρηση των υποχρεώσεων της παρ. 2 του άρθρου 18 του ν. 4412/2016 από υπεργολάβους δεν αίρει την ευθύνη του κυρίου αναδόχου.

4.4.2. Κατά την υπογραφή της σύμβασης ο κύριος ανάδοχος υποχρεούται να αναφέρει στην αναθέτουσα αρχή το όνομα, τα στοιχεία επικοινωνίας και τους νόμιμους εκπροσώπους των υπεργολάβων του, οι οποίοι συμμετέχουν στην εκτέλεση αυτής, εφόσον είναι γνωστά τη συγκεκριμένη χρονική στιγμή. Επιπλέον, υποχρεούται να γνωστοποιεί στην αναθέτουσα αρχή κάθε αλλαγή των πληροφοριών αυτών, κατά τη διάρκεια της σύμβασης, καθώς και τις απαιτούμενες πληροφορίες σχετικά με κάθε νέο υπεργολάβο, τον οποίο ο κύριος ανάδοχος χρησιμοποιεί εν συνεχεία στην εν λόγω σύμβαση, προσκομίζοντας τα σχετικά συμφωνητικά/δηλώσεις συνεργασίας.¹⁶⁸ Σε περίπτωση διακοπής της συνεργασίας του Αναδόχου με υπεργολάβο/ υπεργολάβους της σύμβασης, αυτός υποχρεούται σε άμεση γνωστοποίηση της διακοπής αυτής στην Αναθέτουσα Αρχή, οφείλει δε να διασφαλίσει την ομαλή εκτέλεση του τμήματος/ των τμημάτων της σύμβασης είτε από τον ίδιο, είτε από νέο υπεργολάβο τον οποίο θα γνωστοποιήσει στην αναθέτουσα αρχή κατά την ως άνω διαδικασία.

4.4.3. Η αναθέτουσα αρχή επαληθεύει τη συνδρομή των λόγων αποκλεισμού για τους υπεργολάβους, όπως αυτοί περιγράφονται στην παράγραφο 2.2.3 και με τα αποδεικτικά μέσα της παραγράφου 2.2.9.2 της παρούσας, εφόσον το(α) τμήμα(τα) της σύμβασης, το(α) οποίο(α) ο ανάδοχος προτίθεται να αναθέσει υπό μορφή υπεργολαβίας σε τρίτους, υπερβαίνουν σωρευτικά το ποσοστό του τριάντα τοις εκατό (30%) της συνολικής αξίας της σύμβασης. Επιπλέον, προκειμένου να μην αθετούνται οι υποχρεώσεις της παρ. 2 του άρθρου 18 του ν. 4412/2016, δύναται να επαληθεύσει τους ως άνω λόγους και για τμήμα ή τμήματα της σύμβασης που υπολείπονται του ως άνω ποσοστού.

Όταν από την ως άνω επαλήθευση προκύπτει ότι συντρέχουν λόγοι αποκλεισμού απαιτεί ή δύναται να απαιτήσει την αντικατάστασή του, κατά τα ειδικότερα αναφερόμενα στις παρ. 5 και 6 του άρθρου 131 του ν. 4412/2016.

¹⁶⁸ Πρβλ παρ. 2 του άρθρου 78 του ν. 4412/2016

4.5 Τροποποίηση σύμβασης κατά τη διάρκειά της¹⁶⁹

Η σύμβαση μπορεί να τροποποιείται κατά τη διάρκειά της, χωρίς να απαιτείται νέα διαδικασία σύναψης σύμβασης, μόνο σύμφωνα με τους όρους και τις προϋποθέσεις του άρθρου 132 του ν. 4412/2016 και κατόπιν γνωμοδότησης της Επιτροπής της περ. β της παρ. 11 του άρθρου 221 του ν. 4412/^{170 171}

4.6 Δικαίωμα μονομερούς λύσης της σύμβασης¹⁷²

4.6.1. Η αναθέτουσα αρχή μπορεί, με τις προϋποθέσεις που ορίζουν οι κείμενες διατάξεις, να καταγγείλει τη σύμβαση κατά τη διάρκεια της εκτέλεσής της, εφόσον:

α) η σύμβαση έχει υποστεί ουσιώδη τροποποίηση, κατά την έννοια της παρ. 4 του άρθρου 132 του ν. 4412/2016, που θα απαιτούσε νέα διαδικασία σύναψης σύμβασης

β) ο ανάδοχος, κατά το χρόνο της ανάθεσης της σύμβασης, τελούσε σε μια από τις καταστάσεις που αναφέρονται στην παράγραφο 2.2.3.1 και, ως εκ τούτου, θα έπρεπε να έχει αποκλειστεί από τη διαδικασία σύναψης της σύμβασης,

γ) η σύμβαση δεν έπρεπε να ανατεθεί στον ανάδοχο λόγω σοβαρής παραβίασης των υποχρεώσεων που υπέχει από τις Συνθήκες και την Οδηγία 2014/24/ΕΕ, η οποία έχει αναγνωριστεί με απόφαση του Δικαστηρίου της Ένωσης στο πλαίσιο διαδικασίας δυνάμει του άρθρου 258 της ΣΛΕΕ.

¹⁶⁹ Πρβλ. άρθρο 132 του ν. 4412/2016, όπως τροποποιήθηκε με το άρθρο 43, παρ. 21 του ν. 4605/2019

¹⁷⁰ Πρβλ. άρθρο 201 ν. 4412/2016, σε συνδυασμό με την περίπτωση ζ' της παρ. 11 του [άρθρου 221](#), η οποία προστέθηκε με το άρθρο 107 περ. 39 του ν. 4497/2017.

¹⁷¹ Δυνατότητα της Α.Α. να προβλέψει στη διακήρυξη ρήτρες αναθεώρησης/ προαιρέσεις. Στην περίπτωση αυτή και εφόσον πρόκειται για σαφείς, ακριβείς και ρητές ρήτρες αναθεώρησης, στις οποίες μπορεί να περιλαμβάνονται και ρήτρες αναθεώρησης τιμών ή προαιρέσεις, επιτρέπεται η τροποποίηση της σύμβασης χωρίς νέα διαδικασία σύναψης, ανεξαρτήτως της χρηματικής αξίας της τροποποίησης. Οι ρήτρες αυτές αναφέρουν το αντικείμενο και τη φύση των ενδεχόμενων τροποποιήσεων ή προαιρέσεων, καθώς και τους όρους υπό τους οποίους μπορούν να ενεργοποιηθούν. Οι προβλεπόμενες τροποποιήσεις ή προαιρέσεις δε θα πρέπει να μεταβάλουν τη συνολική φύση της σύμβασης (Πρβλ. άρθρο 132 παρ. 1 α ΤΟΥ Ν. 4412/2016).

¹⁷² βλ. Άρθρο 133 του ν. 4412/2016 Δικαίωμα μονομερούς λύσης της σύμβασης

5. ΕΙΔΙΚΟΙ ΟΡΟΙ ΕΚΤΕΛΕΣΗΣ ΤΗΣ ΣΥΜΒΑΣΗΣ

5.1 Τρόπος πληρωμής

5.1.1. Η πληρωμή του αναδόχου θα πραγματοποιηθεί με τον πιο κάτω τρόπο :

α) τμηματικά, μετά την τμηματική παραλαβή και τοποθέτηση των υλικών και την ολοκλήρωση αυτοτελών τμημάτων (δηλαδή παιδικών χαρών) και την παραλαβή των αντίστοιχων τιμολογίων του κάθε τμήματος που θα παραδίδεται

ή

β) συνολικά μετά την οριστική παραλαβή του συνόλου της προμήθειας.

Οι προσφέροντες πρέπει να επιλέξουν με σχετική δήλωση στον υποφάκελο της οικονομικής προσφοράς τους μία από την περίπτωση α ή β.

Η πληρωμή του συμβατικού τμήματος θα γίνεται με την προσκόμιση των νομίμων παραστατικών και δικαιολογητικών που προβλέπονται από τις διατάξεις του άρθρου 200 παρ. 4 του ν. 4412/2016¹⁷³, καθώς και κάθε άλλο δικαιολογητικού που τυχόν ήθελε ζητηθεί από τις αρμόδιες υπηρεσίες που διενεργούν τον έλεγχο και την πληρωμή.

5.1.2. Τον Ανάδοχο βαρύνουν οι υπέρ τρίτων κρατήσεις, ως και κάθε άλλη επιβάρυνση, σύμφωνα με την κείμενη νομοθεσία, μη συμπεριλαμβανομένου Φ.Π.Α., για την παράδοση του υλικού στον τόπο και με τον τρόπο που προβλέπεται στα έγγραφα της σύμβασης. Ιδίως βαρύνεται με τις ακόλουθες κρατήσεις:

α) Κράτηση 0,07% η οποία υπολογίζεται επί της αξίας κάθε πληρωμής προ φόρων και κρατήσεων της αρχικής, καθώς και κάθε συμπληρωματικής σύμβασης Υπέρ της Ενιαίας Ανεξάρτητης Αρχής Δημοσίων Συμβάσεων επιβάλλεται (άρθρο 4 Ν.4013/2011 όπως ισχύει)¹⁷⁴

β) Κράτηση ύψους 0,02% υπέρ του Δημοσίου, η οποία υπολογίζεται επί της αξίας, εκτός ΦΠΑ, της αρχικής, καθώς και κάθε συμπληρωματικής σύμβασης. Το ποσό αυτό παρακρατείται σε κάθε πληρωμή από την αναθέτουσα αρχή στο όνομα και για λογαριασμό της Γενικής Διεύθυνσης Δημοσίων Συμβάσεων και Προμηθειών σύμφωνα με την παρ. 6 του άρθρου 36 του ν. 4412/2016¹⁷⁵

γ) Κράτηση 0,06% η οποία υπολογίζεται επί της αξίας κάθε πληρωμής προ φόρων και κρατήσεων της αρχικής καθώς και κάθε συμπληρωματικής σύμβασης υπέρ της Αρχής Εξέτασης Προδικαστικών Προσφυγών (άρθρο 350 παρ. 3 του ν. 4412/2016)¹⁷⁶.

Οι υπέρ τρίτων κρατήσεις υπόκεινται στο εκάστοτε ισχύον αναλογικό τέλος χαρτοσήμου 3% και στην επ' αυτού εισφορά υπέρ ΟΓΑ 20%.

Με κάθε πληρωμή θα γίνεται η προβλεπόμενη από την κείμενη νομοθεσία παρακράτηση φόρου εισοδήματος αξίας 4% επί του καθαρού ποσού.

5.2 Κήρυξη οικονομικού φορέα εκπτώτου - Κυρώσεις

5.2.1. Ο ανάδοχος κηρύσσεται υποχρεωτικά έκπτωτος¹⁷⁷ από τη σύμβαση και από κάθε δικαίωμα που απορρέει από αυτήν, με απόφαση της αναθέτουσας αρχής, ύστερα από γνωμοδότηση του αρμόδιου οργάνου, εφόσον δεν φορτώσει, παραδώσει ή αντικαταστήσει τα συμβατικά υλικά ή δεν επισκευάσει ή συντηρήσει αυτά μέσα στον συμβατικό χρόνο ή στον χρόνο παράτασης που του δοθεί, σύμφωνα με όσα προβλέπονται στο άρθρο 206 του ν. 4412/2016 και στα οριζόμενα στην παρούσα διακήρυξη.

¹⁷³ Πρβλ. άρθρο 200 παρ. 4 του ν. 4412/2016, όπως τροποποιήθηκε με το άρθρο 107 περ. 34 και 35 του ν. 4497/2017.

¹⁷⁴ Πρβλ. άρθρο 4 παρ. 3 έβδομο εδάφιο του ν. 4013/2011, όπως αντικαταστάθηκε από το άρθρο 44 του ν. 4605/2019.

¹⁷⁵ Ο χρόνος, τρόπος και η διαδικασία κράτησης των ως άνω χρηματικών ποσών, καθώς και κάθε άλλο αναγκαίο θέμα για την εφαρμογή της ως άνω κράτησης εξαρτάται από την έκδοση της κοινής απόφασης του Υπουργού Οικονομίας, Ανάπτυξης και Τουρισμού και Οικονομικών της παρ. 6 του άρθρου 36 του ν. 4412/2016.

¹⁷⁶ Πρβλ Υπουργική Απόφαση 1191/14-3-2017 (Β' 969) "Καθορισμός του χρόνου, τρόπου υπολογισμού της διαδικασίας παρακράτησης και απόδοσης της κράτησης 0,06% υπέρ της Αρχής Εξέτασης Προδικαστικών Προσφυγών (Α.Ε.Π.Π.), καθώς και των λοιπών λεπτομερειών εφαρμογής της παραγράφου 3 του άρθρου 350 του ν. 4412/2016 (Α' 147)".

¹⁷⁷ Άρθρο 203 του ν. 4412/2016.

Δεν κηρύσσεται έκπτωτος όταν:

α) το υλικό δεν φορτωθεί ή παραδοθεί ή αντικατασταθεί με ευθύνη του φορέα που εκτελεί τη σύμβαση.

β) συντρέχουν λόγοι ανωτέρας βίας

Στον οικονομικό φορέα που κηρύσσεται έκπτωτος από την σύμβαση, επιβάλλονται, με απόφαση του αποφαινόμενου οργάνου, ύστερα από γνωμοδότηση του αρμοδίου οργάνου, το οποίο υποχρεωτικά καλεί τον ανάδοχο προς παροχή εξηγήσεων, αθροιστικά, οι παρακάτω κυρώσεις:

α) ολική κατάπτωση της εγγύησης καλής εκτέλεσης της σύμβασης,

5.2.2. Αν το υλικό φορτωθεί - παραδοθεί ή αντικατασταθεί μετά τη λήξη του συμβατικού χρόνου και μέχρι λήξης του χρόνου της παράτασης που χορηγήθηκε, σύμφωνα με το άρθρο 206 του Ν.4412/16, επιβάλλεται πρόστιμο¹⁷⁸ 5% επί της συμβατικής αξίας της ποσότητας που παραδόθηκε εκπρόθεσμα.

Το παραπάνω πρόστιμο υπολογίζεται επί της συμβατικής αξίας των εκπρόθεσμα παραδοθέντων υλικών, χωρίς ΦΠΑ. Εάν τα υλικά που παραδόθηκαν εκπρόθεσμα επηρεάζουν τη χρησιμοποίηση των υλικών που παραδόθηκαν εμπρόθεσμα, το πρόστιμο υπολογίζεται επί της συμβατικής αξίας της συνολικής ποσότητας αυτών.

Κατά τον υπολογισμό του χρονικού διαστήματος της καθυστέρησης για φόρτωση- παράδοση ή αντικατάσταση των υλικών, με απόφαση του αποφαινόμενου οργάνου, ύστερα από γνωμοδότηση του αρμοδίου οργάνου, δεν λαμβάνεται υπόψη ο χρόνος που παρήλθε πέραν του εύλογου, κατά τα διάφορα στάδια των διαδικασιών, για το οποίο δεν ευθύνεται ο ανάδοχος και παρατείνεται, αντίστοιχα, ο χρόνος φόρτωσης - παράδοσης.

Εφόσον ο ανάδοχος έχει λάβει προκαταβολή, εκτός από το προβλεπόμενο κατά τα ανωτέρω πρόστιμο, καταλογίζεται σε βάρος του και τόκος επί του ποσού της προκαταβολής, που υπολογίζεται από την επόμενη της λήξης του συμβατικού χρόνου, μέχρι την προσκόμιση του συμβατικού υλικού, με το ισχύον κάθε φορά ανώτατο όριο του ποσοστού του τόκου υπερημερίας. [η περίπτωση αυτή συμπληρώνεται εφόσον προβλέπεται η χορήγηση προκαταβολής].

Η είσπραξη του προστίμου και των τόκων επί της προκαταβολής γίνεται με παρακράτηση από το ποσό πληρωμής του αναδόχου ή, σε περίπτωση ανεπάρκειας ή έλλειψης αυτού, με ισόποση κατάπτωση της εγγύησης καλής εκτέλεσης και προκαταβολής αντίστοιχα, εφόσον ο ανάδοχος δεν καταθέσει το απαιτούμενο ποσό.

Σε περίπτωση ένωσης οικονομικών φορέων, το πρόστιμο και οι τόκοι επιβάλλονται αναλόγως σε όλα τα μέλη της ένωσης.

5.3 Διοικητικές προσφυγές κατά τη διαδικασία εκτέλεσης των συμβάσεων¹⁷⁹

Ο ανάδοχος μπορεί κατά των αποφάσεων που επιβάλλουν σε βάρος του κυρώσεις, δυνάμει των όρων των άρθρων 5.2 (Κήρυξη οικονομικού φορέα έκπτωτου - Κυρώσεις), 6.1. (Χρόνος παράδοσης υλικών), 6.4. (Απόρριψη συμβατικών υλικών – αντικατάσταση), καθώς και κατ' εφαρμογή των συμβατικών όρων να ασκήσει προσφυγή για λόγους νομιμότητας και ουσίας ενώπιον του φορέα που εκτελεί τη σύμβαση μέσα σε ανατρεπτική προθεσμία (30) ημερών από την ημερομηνία της κοινοποίησης ή της πλήρους γνώσης της σχετικής απόφασης. Η εμπρόθεσμη άσκηση της προσφυγής αναστέλλει τις επιβαλλόμενες κυρώσεις. Επί της προσφυγής αποφασίζει το αρμοδίως αποφαινόμενο όργανο, ύστερα από γνωμοδότηση του προβλεπόμενου στις περιπτώσεις β' και δ' της παραγράφου 11 του άρθρου 221 του ν.4412/2016 οργάνου, εντός προθεσμίας τριάντα (30) ημερών από την άσκησή της, άλλως θεωρείται ως σιωπηρώς απορριφθείσα. Κατά της απόφασης αυτής δεν χωρεί η άσκηση άλλης οποιασδήποτε φύσης διοικητικής προσφυγής. Αν κατά της απόφασης που επιβάλλει κυρώσεις δεν ασκηθεί εμπρόθεσμα η προσφυγή ή αν απορριφθεί αυτή από το αποφαινόμενο αρμοδίως όργανο, η απόφαση καθίσταται οριστική. Αν ασκηθεί εμπρόθεσμα προσφυγή, αναστέλλονται οι συνέπειες της απόφασης μέχρι αυτή να οριστικοποιηθεί.

¹⁷⁸ Άρθρο 207 του ν. 4412/2016.

¹⁷⁹ Πρβλ. άρθρο 205 του ν. 4412/2016, όπως αντικαταστάθηκε από το άρθρο 43 παρ. 23 του ν. 4605/2019

5.4 Δικαστική επίλυση διαφορών

Κάθε διαφορά μεταξύ των συμβαλλόμενων μερών που προκύπτει από τις συμβάσεις που συνάπτονται στο πλαίσιο της παρούσας διακήρυξης, επιλύεται με την άσκηση προσφυγής ή αγωγής στο Διοικητικό Εφετείο της Περιφέρειας, στην οποία εκτελείται εκάστη σύμβαση, κατά τα ειδικότερα οριζόμενα στις παρ. 1 έως και 6 του άρθρου 205Α του ν. 4412/2016¹⁸⁰. Πριν από την άσκηση της προσφυγής στο Διοικητικό Εφετείο προηγείται υποχρεωτικά η τήρηση της προβλεπόμενης στο άρθρο 205 ενδικοφανούς διαδικασίας, διαφορετικά η προσφυγή απορρίπτεται ως απαράδεκτη.

¹⁸⁰ Πρβ. άρθρο 205Α του ν. 4412/2016, όπως προστέθηκε με το άρθρο 43 παρ. 24 περ. α' του ν. 4605/2019.

6. ΕΙΔΙΚΟΙ ΟΡΟΙ ΕΚΤΕΛΕΣΗΣ

6.1 Χρόνος παράδοσης υλικών

6.1.1. Ο ανάδοχος υποχρεούται να παραδώσει το συμβατικό είδος στον χρόνο που ορίζεται στη σύμβαση και δεν υπερβαίνει τον χρόνο που ορίζεται στο άρθρο 1.3. της παρούσης.

Τα υλικά θα πρέπει να είναι πλήρως εγκατεστημένα, όπως ορίζεται στην Μελέτη με αρ. 85/2019, έτοιμα για χρήση και σε κατάσταση που ορίζουν οι ισχύοντες κανονισμοί. Η ολοκλήρωση του συμβατικού αντικειμένου θα επέλθει με την παράδοση και πλήρη εγκατάσταση των οργάνων και του αστικού εξοπλισμού στις τελικές τους θέσεις, καθώς και την παράδοση στον Δήμο των σχετικών πιστοποιητικών για κάθε παιδική χαρά κατά EN 1176:2017.

Ο συμβατικός χρόνος παράδοσης των υλικών μπορεί να παρατείνεται, πριν από τη λήξη του αρχικού συμβατικού χρόνου παράδοσης, υπό τις προϋποθέσεις του άρθρου 206 του ν. 4412/2016. Στην περίπτωση που το αίτημα υποβάλλεται από τον ανάδοχο και η παράταση χορηγείται χωρίς να συντρέχουν λόγοι ανωτέρας βίας ή άλλοι ιδιαίτερως σοβαροί λόγοι που καθιστούν αντικειμενικώς αδύνατη την εμπρόθεσμη παράδοση των συμβατικών ειδών επιβάλλονται οι κυρώσεις του άρθρου 207 του ν. 4412/2016.

6.1.2. Εάν λήξει ο συμβατικός χρόνος παράδοσης, χωρίς να υποβληθεί εγκαίρως αίτημα παράτασης ή, εάν λήξει ο παραταθείς, κατά τα ανωτέρω, χρόνος, χωρίς να παραδοθεί το υλικό, ο ανάδοχος κηρύσσεται έκπτωτος.

6.1.3. Ο ανάδοχος υποχρεούται να ειδοποιεί την υπηρεσία που εκτελεί την προμήθεια, την αποθήκη υποδοχής των υλικών και την επιτροπή παραλαβής, για την ημερομηνία που προτίθεται να παραδώσει το υλικό, τουλάχιστον πέντε (5) εργάσιμες ημέρες νωρίτερα.

Μετά από κάθε προσκόμιση υλικού στην αποθήκη υποδοχής αυτών, ο ανάδοχος υποχρεούται να υποβάλει στην υπηρεσία αποδεικτικό, θεωρημένο από τον υπεύθυνο της αποθήκης, στο οποίο αναφέρεται η ημερομηνία προσκόμισης, το υλικό, η ποσότητα και ο αριθμός της σύμβασης σε εκτέλεση της οποίας προσκομίστηκε.

6.2 Παραλαβή υλικών - Χρόνος και τρόπος παραλαβής υλικών

6.2.1. Η παραλαβή των υλικών γίνεται από επιτροπές, πρωτοβάθμιες ή και δευτεροβάθμιες, που συγκροτούνται σύμφωνα με την παρ. 11 εδ. β του άρθρου 221 του Ν.4412/16¹⁸¹ σύμφωνα με τα οριζόμενα στο άρθρο 208 του ως άνω νόμου. Κατά την διαδικασία παραλαβής των υλικών διενεργείται ποσοτικός και ποιοτικός έλεγχος και εφόσον το επιθυμεί μπορεί να παραστεί και ο ανάδοχος. Ο ποιοτικός έλεγχος των υλικών γίνεται μακροσκοπικά, αφού προσκομιστεί το πιστοποιητικό συμμόρφωσης της παιδικής χαράς (αρθ. 5 της αριθμ. ΥΑ 28492/11-05-2009 (ΦΕΚ 931Β'/18-05-2009), όπως τροποποιήθηκε και ισχύει μέχρι σήμερα].

Το κόστος της διενέργειας των ελέγχων βαρύνει τον ανάδοχο.

Η επιτροπή παραλαβής, μετά τους προβλεπόμενους ελέγχους συντάσσει πρωτόκολλα (μακροσκοπικό – οριστικό- παραλαβής του υλικού με παρατηρήσεις –απόρριψης των υλικών) σύμφωνα με την παρ.3 του άρθρου 208 του ν. 4412/16.

Τα πρωτόκολλα που συντάσσονται από τις επιτροπές (πρωτοβάθμιες – δευτεροβάθμιες) κοινοποιούνται υποχρεωτικά και στους αναδόχους.

¹⁸¹ Άρθρο 221 παρ. 11 β) του ν. 4412/2016: “Για την παρακολούθηση και την παραλαβή της σύμβασης προμήθειας συγκροτείται τριμελής ή πενταμελής Επιτροπή παρακολούθησης και παραλαβής με απόφαση του αρμόδιου αποφαινομένου οργάνου. Το όργανο αυτό εισηγείται για όλα τα θέματα παραλαβής του φυσικού αντικειμένου της σύμβασης, προβαίνοντας, σε μακροσκοπικούς, λειτουργικούς ή και επιχειρησιακούς ελέγχους του προς παραλαβή αντικειμένου της σύμβασης, εφόσον προβλέπεται από τη σύμβαση ή κρίνεται αναγκαίο, συντάσσει τα σχετικά πρωτόκολλα, παρακολουθεί και ελέγχει την προσηκούσα εκτέλεση όλων των όρων της σύμβασης και την εκπλήρωση των υποχρεώσεων του αναδόχου και εισηγείται τη λήψη των επιβεβλημένων μέτρων λόγω μη τήρησης των ως άνω όρων. Με απόφαση του αρμόδιου αποφαινομένου οργάνου μπορεί να συγκροτείται δευτεροβάθμια επιτροπή παρακολούθησης και παραλαβής με τις παραπάνω αρμοδιότητες”

Υλικά που απορρίφθηκαν ή κρίθηκαν παραληπτέα με έκπτωση επί της συμβατικής τιμής, με βάση τους ελέγχους που πραγματοποίησε η πρωτοβάθμια επιτροπή παραλαβής, μπορούν να παραπέμπονται για επανεξέταση σε δευτεροβάθμια επιτροπή παραλαβής ύστερα από αίτημα του αναδόχου ή αυτεπάγγελτα σύμφωνα με την παρ. 5 του άρθρου 208 του ν.4412/16. Τα έξοδα βαρύνουν σε κάθε περίπτωση τον ανάδοχο.

Επίσης, εάν ο τελευταίος διαφωνεί με τα αποτελέσματα των εργαστηριακών εξετάσεων που διενεργήθηκαν από πρωτοβάθμιες ή δευτεροβάθμιες επιτροπές παραλαβής μπορεί να ζητήσει εγγράφως εξέταση κατ'έφεση των οικείων αντιδειγμάτων, μέσα σε ανατρεπτική προθεσμία είκοσι (20) ημερών από την γνωστοποίηση σε αυτόν των αποτελεσμάτων της αρχικής εξέτασης, με τον τρόπο που περιγράφεται στην παρ. 8 του άρθρου 208 του Ν.4412/16.

Το αποτέλεσμα της κατ'έφεση εξέτασης είναι υποχρεωτικό και τελεσίδικο και για τα δύο μέρη.

Ο ανάδοχος δεν μπορεί να ζητήσει παραπομπή σε δευτεροβάθμια επιτροπή παραλαβής μετά τα αποτελέσματα της κατ'έφεση εξέτασης.

6.2.2. Η παραλαβή των υλικών και η έκδοση των σχετικών πρωτοκόλλων παραλαβής πραγματοποιείται εντός τριάντα (30) ημερών από την διενέργεια των ελέγχων της παρ. 6.2.1, και αφού προσκομιστεί το πιστοποιητικό συμμόρφωσης της παιδικής χαράς [αρθ. 5 της αριθμ. ΥΑ 28492/11-05-2009 (ΦΕΚ 931Β'/18-05-2009), όπως τροποποιήθηκε και ισχύει μέχρι σήμερα].

Αν η παραλαβή των υλικών και η σύνταξη του σχετικού πρωτοκόλλου δεν πραγματοποιηθεί από την επιτροπή παραλαβής μέσα στον οριζόμενο από τη σύμβαση χρόνο, θεωρείται ότι η παραλαβή συντελέστηκε αυτοδίκαια, με κάθε επιφύλαξη των δικαιωμάτων του Δημοσίου και εκδίδεται προς τούτο σχετική απόφαση του αρμοδίου αποφαινομένου οργάνου, με βάση μόνο το θεωρημένο από την υπηρεσία που παραλαμβάνει τα υλικά αποδεικτικό προσκόμισης τούτων, σύμφωνα δε με την απόφαση αυτή η αποθήκη του φορέα εκδίδει δελτίο εισαγωγής του υλικού και εγγραφής του στα βιβλία της, προκειμένου να πραγματοποιηθεί η πληρωμή του αναδόχου.

Ανεξάρτητα από την, κατά τα ανωτέρω, αυτοδίκαιη παραλαβή και την πληρωμή του αναδόχου, πραγματοποιούνται οι προβλεπόμενοι από την σύμβαση έλεγχοι από επιτροπή που συγκροτείται με απόφαση του αρμοδίου αποφαινομένου οργάνου, στην οποία δεν μπορεί να συμμετέχουν ο πρόεδρος και τα μέλη της επιτροπής που δεν πραγματοποίησε την παραλαβή στον προβλεπόμενο από την σύμβαση χρόνο. Η παραπάνω επιτροπή παραλαβής προβαίνει σε όλες τις διαδικασίες παραλαβής που προβλέπονται από την ως άνω παράγραφο 1 και το άρθρο 208 του ν. 4412/2016 και συντάσσει τα σχετικά πρωτόκολλα. Οι εγγυητικές επιστολές προκαταβολής και καλής εκτέλεσης δεν επιστρέφονται πριν από την ολοκλήρωση όλων των προβλεπόμενων από τη σύμβαση ελέγχων και τη σύνταξη των σχετικών πρωτοκόλλων.¹⁸²

6.3 Ειδικοί όροι ναύλωσης – ασφάλισης - ανακοίνωσης φόρτωσης και ποιοτικού ελέγχου στο εξωτερικό

Δεν υφίστανται.

6.4 Απόρριψη συμβατικών υλικών – Αντικατάσταση

6.4.1. Σε περίπτωση οριστικής απόρριψης ολόκληρης ή μέρους της συμβατικής ποσότητας των υλικών, με απόφαση του αποφαινομένου οργάνου ύστερα από γνωμοδότηση του αρμόδιου οργάνου, μπορεί να εγκρίνεται αντικατάστασή της με άλλη, που να είναι σύμφωνη με τους όρους της σύμβασης, μέσα σε τακτή προθεσμία που ορίζεται από την απόφαση αυτή.

6.4.2. Αν η αντικατάσταση γίνεται μετά τη λήξη του συμβατικού χρόνου, η προθεσμία που ορίζεται για την αντικατάσταση δεν μπορεί να είναι μεγαλύτερη του 1/2 του συνολικού συμβατικού χρόνου, ο δε ανάδοχος θεωρείται ως εκπρόθεσμος και υπόκειται σε κυρώσεις λόγω εκπρόθεσμης παράδοσης. Αν ο ανάδοχος δεν αντικαταστήσει τα υλικά που απορρίφθηκαν μέσα στην προθεσμία που του τάχθηκε

¹⁸² Στο άρθρο αυτό η Α.Α. μπορεί να χρησιμοποιήσει μεταβατικά τις οδηγίες που δίνονται στην ΥΑ Π1/2489/6.09.1995 (Β' 764), η οποία δεν έχει καταργηθεί.

και εφόσον έχει λήξει ο συμβατικός χρόνος, κηρύσσεται έκπτωτος και υπόκειται στις προβλεπόμενες κυρώσεις.

6.4.3. Η επιστροφή των υλικών που απορρίφθηκαν γίνεται σύμφωνα με τα προβλεπόμενα στις παρ. 2 και 3 του άρθρου 213 του ν. 4412/2016.

6.5 Δείγματα – Δειγματοληψία – Εργαστηριακές εξετάσεις

Για όλα τα υλικά ο Δήμος δύναται να ζητήσει προσκόμιση δειγμάτων σε οποιοδήποτε στάδιο της διαδικασίας, σύμφωνα με τα οριζόμενα στο άρθρο 214 του Ν.4412/2016, τα οποία οι υποψήφιοι υποχρεούνται να προσκομίσουν και τα οποία θα παραδοθούν στην αποθήκη των συνεργείων του Δήμου.

Ο Δήμος διατηρεί το δικαίωμα να ελέγξει οποιοδήποτε υλικό σε αναγνωρισμένο εργαστήριο του εσωτερικού ή εξωτερικού με έξοδα του προμηθευτή, για να εξετάσει αν τα στοιχεία της τεχνικής προσφοράς του προμηθευτή ταυτίζονται με αυτά του εργαστηρίου δοκιμής. Πιο συγκεκριμένα ο οικονομικός φορέας θα πρέπει να κάνει κατάθεση δειγμάτων των παρακάτω ζητούμενων υλικών:

α) Τμήμα ξύλινου υποσυλώματος από δοκό διατομής 95 x 90mm, β) Τμήμα αλυσίδας καθίσματος κούνιας, γ) τμήμα κόντρα πλακέ αντισιδηρό δ) τμήμα HPL τύπου MEG πάχους 18mm, ε) τμήμα ελαστικού πλακιδίου ασφαλείας 4cm με άνω στρώση EPDM στ) ηλιακό φωτιστικό (χωρίς τον ιστό)

Τα δείγματα θα επιστραφούν στους οικονομικούς φορείς μετά την ανάδειξη του προσωρινού αναδόχου του διαγωνισμού. Το κόστος της διενέργειας των οποιονδήποτε ελέγχων βαρύνει τον ανάδοχο.

6.6 Εγγυημένη λειτουργία προμήθειας¹⁸³

Με την οριστική παραλαβή των υλικών, ο ανάδοχος θα καταθέσει εγγυητική επιστολή καλής λειτουργίας για την αποκατάσταση των ελαττωμάτων που θα ανακύπτουν ή των ζημιών που προκαλούνται από δυσλειτουργία των αγαθών κατά την περίοδο εγγύησης καλής λειτουργίας, και δεν θα οφείλονται σε κακούς χειρισμούς ή κακή μεταχείριση των οργάνων και η οποία ορίζεται σε δύο (2) έτη μετά την οριστική παραλαβή του εξοπλισμού. Το ποσό της εγγύησης θα ανέρχεται στο ποσοστό των 2,5 % της συμβατικής αξίας χωρίς το ΦΠΑ.

Κατά την περίοδο της εγγυημένης λειτουργίας, ο ανάδοχος ευθύνεται για την καλή λειτουργία του αντικειμένου της προμήθειας Επίσης, οφείλει κατά το χρόνο της εγγυημένης λειτουργίας να προβαίνει στην προβλεπόμενη συντήρηση και να αποκαταστήσει οποιαδήποτε βλάβη με τρόπο και σε χρόνο που περιγράφεται στις τεχνικές προδιαγραφές και στα λοιπά τεύχη της σύμβασης.

Για την παρακολούθηση της εκπλήρωσης των συμβατικών υποχρεώσεων του αναδόχου η επιτροπή παρακολούθησης και παραλαβής ή η ειδική επιτροπή που ορίζεται για τον σκοπό αυτόν από την αναθέτουσα αρχή¹⁸⁴ προβαίνει στον απαιτούμενο έλεγχο της συμμόρφωσης του αναδόχου στα προβλεπόμενα στην σύμβαση για την εγγυημένη λειτουργία καθ' όλον τον χρόνο ισχύος της τηρώντας σχετικά πρακτικά. Σε περίπτωση μη συμμόρφωσης του αναδόχου προς τις συμβατικές του υποχρεώσεις, επιτροπή εισηγείται στο αποφαινόμενο όργανο της σύμβασης την έκπτωση του αναδόχου.

Μέσα σε ένα (1) μήνα από την λήξη του προβλεπόμενου χρόνου της εγγυημένης λειτουργίας η ως άνω επιτροπή συντάσσει σχετικό πρωτόκολλο παραλαβής της εγγυημένης λειτουργίας, στο οποίο αποφαινεται για την συμμόρφωση του αναδόχου στις απαιτήσεις της σύμβασης. Σε περίπτωση μη συμμόρφωσης, ολικής ή μερικής, του αναδόχου, το συλλογικό όργανο μπορεί να προτείνει την ολική ή μερική κατάπτωση της εγγυήσεως καλής λειτουργίας που προβλέπεται στο άρθρο 4.1.2 της παρούσας. Το πρωτόκολλο εγκρίνεται από το αρμόδιο αποφαινόμενο όργανο.

¹⁸³ Άρθρο 215 του ν. 4412/2016

¹⁸⁴ Πρβλ άρθρο 215 ν. 4412/2016, όπως τροποποιήθηκε με το αρ. 33 παρ. 5 του ν. 4608/2019.

6.7 Αναπροσαρμογή τιμής¹⁸⁵

Δεν προβλέπεται.

6.8 Καταγγελία της σύμβασης- Υποκατάσταση αναδόχου-

6.8.1 Στην περίπτωση που, κατά την εκτέλεση της σύμβασης, ο ανάδοχος καταδικαστεί αμετάκλητα για ένα από τα αδικήματα που αναφέρονται στην παρ. 2.2.3.1 της παρούσας, η αναθέτουσα αρχή δύναται να καταγγείλει μονομερώς τη σύμβαση και να αναζητήσει τυχόν αξιώσεις αποζημίωσης, σύμφωνα με τις σχετικές διατάξεις του ΑΚ, περί αμφοτεροβαρών συμβάσεων.

6.8.2 Εάν ο ανάδοχος πτωχεύσει ή υπαχθεί σε διαδικασία εξυγίανσης ή ειδικής εκκαθάρισης ή τεθεί υπό αναγκαστική διαχείριση από εκκαθαριστή ή από το δικαστήριο ή υπαχθεί σε διαδικασία πτωχευτικού συμβιβασμού ή αναστείλει τις επιχειρηματικές του δραστηριότητες ή εάν βρίσκεται σε οποιαδήποτε ανάλογη κατάσταση, προκύπτουσα από παρόμοια διαδικασία, προβλεπόμενη σε εθνικές διατάξεις νόμου, η αναθέτουσα αρχή δύναται, ομοίως, να καταγγείλει μονομερώς τη σύμβαση και να αναζητήσει τυχόν αξιώσεις αποζημίωσης, σύμφωνα με τις σχετικές διατάξεις του ΑΚ.

6.8.3 Σε αμφότερες τις ως άνω περιπτώσεις καταγγελίας της σύμβασης, η αναθέτουσα αρχή δύναται να προσκαλέσει τον/τους επόμενο/ους, κατά σειρά, μειοδότη/ες της διαδικασίας ανάθεσης της συγκεκριμένης σύμβασης και να του/τους προτείνει να αναλάβει/ουν την παροχή των υπηρεσιών του εκπτώτου αναδόχου, με τους ίδιους όρους και προϋποθέσεις και βάσει της προσφοράς που είχε υποβάλει ο έκπτωτος (ρητή ρήτρα υποκατάστασης).¹⁸⁶

¹⁸⁵ Άρθρο 53 παρ. 9 του ν. 4412/2016

¹⁸⁶ Πρβλ. άρ. 132, παρ. 1δ), περ. αα του ν. 4412/2016.

Πρβλ., επίσης, Κατευθυντήρια Οδηγία 22 της Αρχής με τίτλο «Τροποποίηση συμβάσεων κατά τη διάρκειά τους», Κεφάλαιο ΙΙΙ.Δ. σημείο Ι, σελ. 17 (ΑΔΑ: 7ΜΥΤΟΞΤΒ-ΖΓΖ).

Επισημαίνεται ότι εναπόκειται στη διακριτική ευχέρεια της Α.Α. να συμπεριλάβει ή όχι, στο παρόν σημείο της Διακήρυξης, τη ρήτρα υποκατάστασης του αναδόχου (άρθρο 6.8.3) ή να διαμορφώσει τη σχετική ρήτρα με διαφορετικούς όρους. Σε κάθε περίπτωση, οι εν λόγω όροι θα πρέπει να είναι ρητοί και σαφείς και να κείνται εντός του υφιστάμενου νομοθετικού πλαισίου και ιδίως των σχετικών επιλογών που παρέχει το άρθρο 132 του ν. 4412/2016

ΠΑΡΑΡΤΗΜΑΤΑ

ΠΑΡΑΡΤΗΜΑ Ι – ΜΕΛΕΤΗ 85/2019



ΕΛΛΗΝΙΚΗ ΔΗΜΟΚΡΑΤΙΑ
ΝΟΜΟΣ ΑΡΤΑΣ
ΔΗΜΟΣ ΚΕΝΤΡΙΚΩΝ ΤΖΟΥΜΕΡΚΩΝ
ΤΜΗΜΑ ΤΕΧΝΙΚΩΝ ΥΠΗΡΕΣΙΩΝ

ΑΡ. ΜΕΛΕΤΗΣ
85/2019

Μ Ε Λ Ε Τ Η

**«ΠΡΟΜΗΘΕΙΑ ΚΑΙ ΤΟΠΟΘΕΤΗΣΗ ΕΞΟΠΛΙΣΜΟΥ ΓΙΑ ΤΗΝ ΑΝΑΒΑΘΜΙΣΗ ΤΩΝ
ΠΑΙΔΙΚΩΝ ΧΑΡΩΝ ΤΟΥ ΔΗΜΟΥ ΚΕΝΤΡΙΚΩΝ ΤΖΟΥΜΕΡΚΩΝ»**

(CPV)

37535200-9 Εξοπλισμός Παιδικής χαράς
31527200-8 Φωτιστικά εξωτερικών χώρων
44112200-0 Επενδύσεις δαπέδων

Προϋπολογισμός: 206.000,00 ΕΥΡΩ
(ΣΥΜΠΕΡΙΛΑΜΒΑΝΟΜΕΝΟΥ Φ.Π.Α 24%)



ΕΛΛΗΝΙΚΗ ΔΗΜΟΚΡΑΤΙΑ
ΝΟΜΟΣ ΑΡΤΑΣ
ΔΗΜΟΣ ΚΕΝΤΡΙΚΩΝ ΤΖΟΥΜΕΡΚΩΝ
ΤΜΗΜΑ ΤΕΧΝΙΚΩΝ ΥΠΗΡΕΣΙΩΝ

ΤΙΤΛΟΣ: «Προμήθεια και τοποθέτηση
εξοπλισμού για την
αναβάθμιση των παιδικών
χαρών του Δήμου Κεντρικών
Τζουμέρκων»

ΠΡΟΥΠΟΛΟΓΙΣΜΟΣ: 206.000,00€

Τεχνική Έκθεση

Γενικά, η παρούσα μελέτη συντάσσεται και αναφέρεται στις δαπάνες προμήθειας και τοποθέτησης οργάνων και δαπέδων ασφαλείας σε δώδεκα παιδικές χαρές του Δήμου Κεντρικών Τζουμέρκων, με σκοπό να γίνουν οι απαραίτητες παρεμβάσεις, ώστε να πιστοποιηθούν σε εφαρμογή της υπ' αρ. 18239/05-05-14 απόφαση του Υπουργείου Εσωτερικών. Περιλαμβάνονται οι δαπάνες του συνόλου των απαραίτητων εργασιών για την πλήρη εγκατάσταση των δαπέδων και των υπό προμήθεια ειδών, καθώς και όλες οι απαιτούμενες εργασίες που προβλέπονται ώστε μετά από την αποπεράτωση αυτών, οι χώροι που φιλοξενούν τις παιδικές χαρές να κρίνονται ασφαλείς και να τηρούν τους ισχύοντες κανονισμούς ασφαλείας.

Η προμήθεια των ειδών προβλέπεται να γίνει στα πλαίσια της πράξης με τίτλο «Προμήθεια και τοποθέτηση εξοπλισμού για την αναβάθμιση των παιδικών χαρών του Δήμου Κεντρικών Τζουμέρκων» του Δήμου Κεντρικά Τζουμέρκα, Νομού Άρτας, η οποία αφορά την προμήθεια και τις εργασίες που αναφέρθηκαν παραπάνω και θα αναλυθούν στην παρούσα. Οι εργασίες θα λάβουν χώρα σε δώδεκα (12) επιμέρους οικοπέδα στους οικισμούς του Δήμου Κεντρικών Τζουμέρκων.

Η παρούσα μελέτη εργασιών στοχεύει στην ανακατασκευή και αναβάθμιση των δώδεκα υφιστάμενων παιδικών χαρών του Δήμου Κεντρικών Τζουμέρκων, με σκοπό να γίνουν κατάλληλες για χρήση και εν συνεχεία να πιστοποιηθούν, σύμφωνα με την υπ' αριθμ. 28492/11-05-2009 Υπουργική Απόφαση (ΦΕΚ Β 931/18-05-2009), όπως αυτή τροποποιήθηκε και ισχύει, καθώς και τα Ευρωπαϊκά Πρότυπα ασφαλείας και πιστοποίησης EN 1176 και EN 1177 όπως τροποποιήθηκαν και ισχύουν τόσο για τα όργανα όσο και για τα δάπεδα ασφαλείας.

Σύμφωνα με την παραπάνω Υπουργική Απόφαση, καθορίστηκαν οι προϋποθέσεις και οι τεχνικές προδιαγραφές, καθώς και κάθε άλλη αναγκαία λεπτομέρεια, για την κατασκευή και λειτουργία των παιδικών χαρών Δήμων και Κοινοτήτων, ούτως ώστε οι παιδικές χαρές, μετά από τις παρεμβάσεις να χαίρουν πιστοποίησης του Υπουργείου Εσωτερικών.

Η μέριμνα για άμεση αναδιαμόρφωση και κατασκευή των παιδικών χαρών με στόχο την αποκατάσταση της καταλληλότητας τους κρίνεται μείζονος σημασίας, λόγω του ότι και οι τρεις χώροι στερούνται βασικών προδιαγραφών ασφαλείας ή και ολικής απουσίας εξοπλισμού παιδικής χαράς και δεν μπορούν να πιστοποιηθούν σύμφωνα με τις προαναφερθείσες προδιαγραφές ασφαλείας.

Τα συμπεράσματα για τη μη καταλληλότητα των χώρων λήφθηκαν έπειτα από επιθεωρήσεις που έγιναν στους χώρους των παιδικών χαρών από μηχανικούς με γνώση του προτύπου EN 1176 και EN 1177.

Βασικός στόχος των παρεμβάσεων που προτείνονται στα πλαίσια της παρούσας μελέτης είναι η αναβάθμιση/ανακατασκευή και η λειτουργική αποκατάσταση των χώρων αυτών, μέσω της αντικατάστασης του υπάρχοντος εξοπλισμού (καθιστικά, κάδοι απορριμμάτων, αστικός εξοπλισμός κ.λπ.) αλλά και της τοποθέτησης νέου (συμπεριλαμβανομένων οργάνων παιδικής χαράς), σύμφωνα με τις προϋποθέσεις και τις προδιαγραφές που έχει ορίσει το Υπουργείο Εσωτερικών.

Συνοπτικά η προμήθεια, όπως προαναφέρθηκε, αφορά δώδεκα (12) υφιστάμενες παιδικές χαρές του Δήμου Κεντρικών Τζουμέρκων που επιγραμματικά είναι οι εξής:

1. Παιδική χαρά που βρίσκεται στον οικισμό Αθαμάνιο, στην είσοδο του οικισμού. Η συνολική έκταση του χώρου που συμπεριλαμβάνει την παιδική χαρά στην υφιστάμενη κατάσταση της είναι περίπου 415,00τμ
2. Παιδική χαρά που βρίσκεται στον οικισμό Κεντρικό, επί της πλατείας του οικισμού. Η συνολική έκταση του χώρου που συμπεριλαμβάνει την παιδική χαρά στην υφιστάμενη κατάσταση της είναι περίπου 100,00τμ.
3. Παιδική χαρά του οικισμού Θεοδωριανά, που βρίσκεται στο βόρειο τμήμα του οικισμού. Η συνολική έκταση του χώρου που συμπεριλαμβάνει την παιδική χαρά στην υφιστάμενη κατάστασή της είναι περίπου 268,00τμ
4. Παιδική χαρά του οικισμού Κτιστάδες, που βρίσκεται στο κεντρικό τμήμα του οικισμού, εντός του προαύλιου χώρου του παλαιού σχολείου. Η συνολική επιφάνεια του χώρου της παιδικής χαράς, όπως αυτή αποτυπώνεται στην υφιστάμενη κατάσταση, είναι περίπου 430,00τμ
5. Παιδική χαρά του οικισμού Λεπιανά και συγκεκριμένα βρίσκεται δίπλα στην εκκλησία. Η συνολική επιφάνεια του χώρου της παιδικής χαράς όπως αυτή αποτυπώνεται στην υφιστάμενη κατάσταση είναι περίπου 260,00τμ
6. Οικόπεδο προς διαμόρφωση στον οικισμό Τερπνά και συγκεκριμένα βρίσκεται στο ανατολικό τμήμα του οικισμού δίπλα από την πλατεία. Η συνολική επιφάνεια του χώρου της παιδικής χαράς όπως αυτή αποτυπώνεται στην υφιστάμενη κατάσταση είναι περίπου 305,00τμ
7. Παιδική χαρά του οικισμού Ανεμορράχη και συγκεκριμένα βρίσκεται δίπλα στο γήπεδο μπάσκετ. Η συνολική επιφάνεια του χώρου της παιδικής χαράς, όπως αυτή αποτυπώνεται στην υφιστάμενη κατάσταση, είναι περίπου 310,00τμ
8. Οικόπεδο προς διαμόρφωση στον οικισμό Δίστρατο και συγκεκριμένα βρίσκεται εντός του προαύλιου χώρου του παλαιού σχολείου. Η συνολική επιφάνεια του χώρου της παιδικής χαράς όπως αυτή αποτυπώνεται στην υφιστάμενη κατάσταση είναι περίπου 220,00τμ
9. Οικόπεδο προς διαμόρφωση στον οικισμό Άνω Γραικικό και συγκεκριμένα βρίσκεται στο ανατολικό τμήμα του οικισμού δίπλα στο γήπεδο μπάσκετ. Η συνολική επιφάνεια του χώρου της παιδικής χαράς όπως αυτή αποτυπώνεται στην υφιστάμενη κατάσταση είναι περίπου 220,00τμ
10. Οικόπεδο προς διαμόρφωση στον οικισμό Κάτω Καλεντινή και συγκεκριμένα βρίσκεται δίπλα στην εκκλησία του οικισμού. Η συνολική επιφάνεια του χώρου της παιδικής χαράς όπως αυτή αποτυπώνεται στην υφιστάμενη κατάσταση είναι περίπου 360,00τμ
11. Προαύλιος χώρος σχολείου προς διαμόρφωση στον οικισμό Παλαιοκάτουνο και συγκεκριμένα βρίσκεται βόρεια του οικισμού. Η συνολική επιφάνεια του χώρου όπως αυτή αποτυπώνεται στην υφιστάμενη κατάσταση είναι περίπου 264,00τμ
12. Παιδική χαρά που βρίσκεται στον οικισμό Βουργαρέλι, δίπλα στο Νηραιδογέφυρο. Η συνολική επιφάνεια του χώρου όπως αυτή αποτυπώνεται στην υφιστάμενη κατάσταση είναι περίπου 180,00τμ.

ΥΦΙΣΤΑΜΕΝΗ ΚΑΤΑΣΤΑΣΗ

Το σύνολο των χώρων που προβλέπονται να διαμορφωθούν στα πλαίσια της παρούσας μελέτης αφορά υφιστάμενες παιδικές χαρές, στα πλαίσια του άρθρου 2, Απόφαση 27934 (ΦΕΚ 2029/Β/25-07-2014).

Οι 12 υφιστάμενες παιδικές χαρές του Δήμου Κεντρικών Τζουμέρκων, παρά το γεγονός ότι κάποιες από αυτές χρησιμοποιούνται κανονικά, δεν πληρούν τις ισχύουσες προδιαγραφές ασφαλείας προκειμένου να είναι σε θέση να πιστοποιηθούν σύμφωνα με τις απαιτήσεις των διατάξεων που ισχύουν, ή δεν ανταποκρίνονται στις ανάγκες των κατοίκων των οικισμών.

Οι ανωτέρω υφιστάμενοι χώροι παιδικών χαρών παρουσιάζουν προβλήματα ποικίλης φύσεως, αναφορικά με την καταλληλότητά τους. Σε επίπεδο ασφαλείας, ο εξοπλισμός παιδικής χαράς, πέραν του ότι δεν συμμορφώνονται με τα ισχύοντα πρότυπα ασφαλείας, επίσης δεν καλύπτονται και οι προδιαγραφές σχετικά με τους χώρους πτώσης των οργάνων και τις επιφάνειες απορρόφησης κρούσεων.

Οι περισσότεροι χώροι έχουν πλήρη απουσία οποιουδήποτε εξοπλισμού παιδικής χαράς έπειτα από την αποξήλωση τους λόγω ακαταλληλότητας.

ΑΠΟΣΠΑΣΜΑΤΑ ΠΑΙΔΙΚΩΝ ΧΑΡΩΝ

Παιδική χαρά Αθαμάνιο



Εμβαδόν: 1641.75 τ.μ.

Ιδιότητα:		
A/A	X	Y
0	259776.14	4361447.79
1	259807.89	4361453.34
2	259800.21	4361506.26
3	259772.43	4361503.62

Παιδική χαρά Κεντρικό



Εμβαδόν: 164.94 τ.μ.

Ιδιότητα:		
A/A	X	Y
0	246818.05	4359113.69
1	246825.99	4359119.24
2	246829.29	4359116.20
3	246828.63	4359101.91
4	246817.25	4359102.44

Παιδική χαρά Θεοδωριανά



Εμβαδόν: 197.25 τ.μ.

Ιδιότητα:		
A/A	X	Y
0	259715.08	4368679.52
1	259724.60	4368688.64
2	259735.85	4368683.35
3	259735.98	4368676.34
4	259731.22	4368672.50

Παιδική χαρά Κτιστάδες

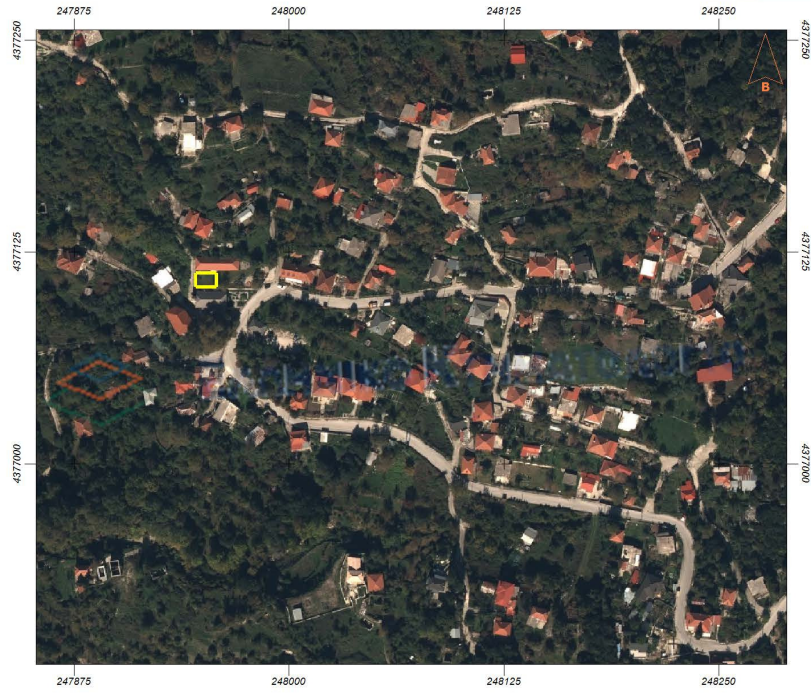

Εμβαδόν: 98.89 τ.μ.

Ιδιότητα:		
A/A	X	Y
0	247958.16	4377112.36
1	247958.16	4377104.22
2	247945.99	4377104.22
3	247945.92	4377112.29

Παιδική χαρά Λεπιανά

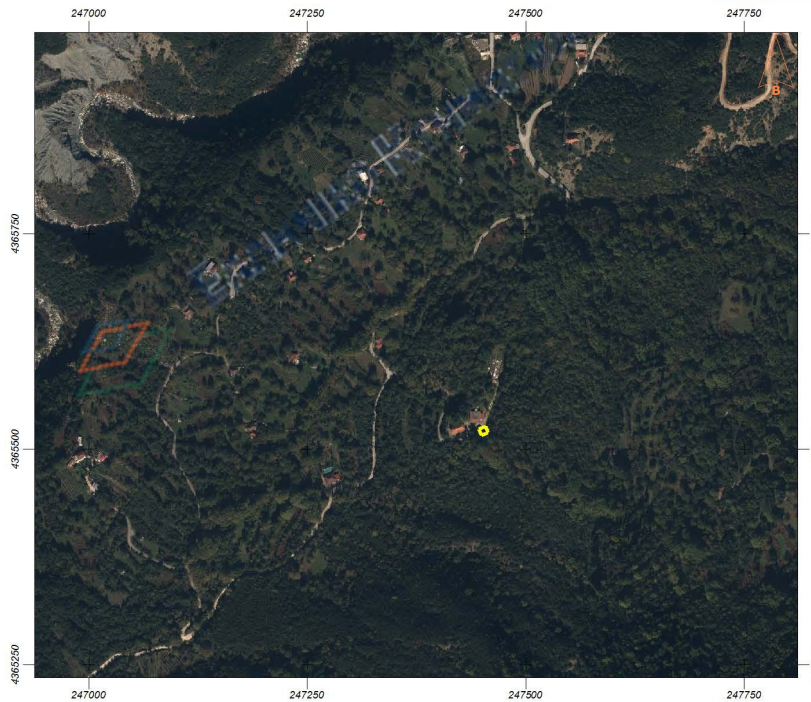

Εμβαδόν: 67.23 τ.μ.

Ιδιότητα:		
A/A	X	Y
0	247454.21	4365526.37
1	247446.14	4365523.07
2	247449.71	4365515.66
3	247456.86	4365518.70

Παιδική χαρά Τερπνά



Εμβαδόν: 63.24 τ.μ.

Ιδιότητα:		
A/A	X	Y
0	264742.64	4362009.63
1	264742.77	4362001.96
2	264740.52	4361999.71
3	264738.54	4361998.79
4	264735.10	4361998.52
5	264738.14	4362010.30

Παιδική χαρά Ανεμοράχη



Εμβαδόν: 242.34 τ.μ.

Ιδιότητα:		
A/A	X	Y
0	248055.15	4355268.37
1	248041.13	4355268.24
2	248041.66	4355251.17
3	248058.72	4355254.74

Παιδική χαρά Δίστρατο

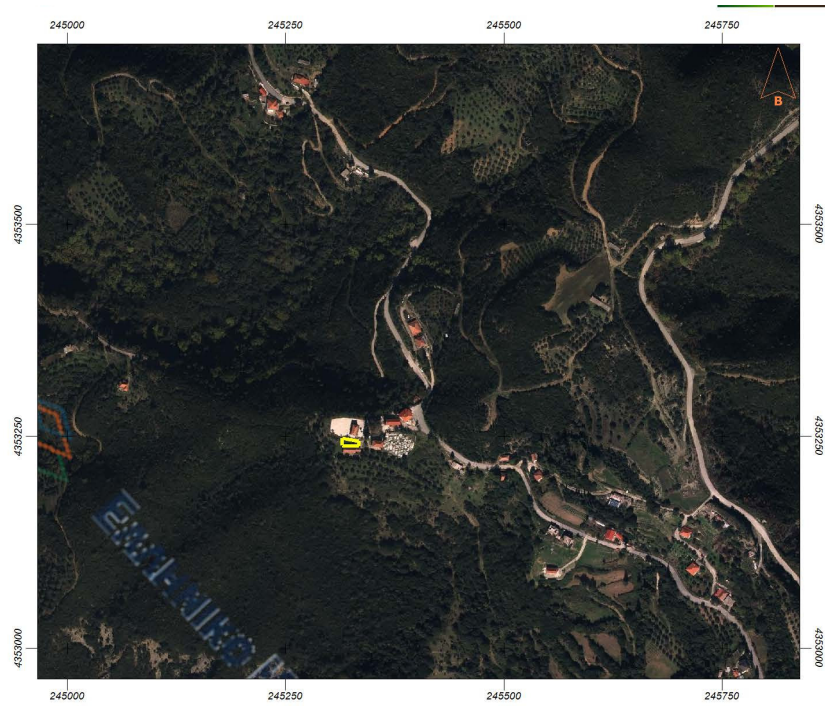

Εμβαδόν: 140.71 τ.μ.

Ιδιότητα:		
A/A	X	Y
0	245333.77	4353243.66
1	245334.17	4353237.70
2	245315.25	4353238.37
3	245315.25	4353247.49

Παιδική χαρά Άνω Γραϊκικό



Εμβαδόν: 648.38 τ.μ.

Ιδιότητα:		
A/A	X	Y
0	246594.90	4367904.68
1	246620.83	4367891.19
2	246612.90	4367870.55
3	246585.91	4367885.36

Παιδική χαρά Κάτω Καλεντινή



Εμβαδόν: 373.02 τ.μ.

Ιδιότητα:		
A/A	X	Y
0	245422.51	4350189.48
1	245428.59	4350152.30
2	245414.04	4350160.90
3	245409.28	4350169.37
4	245410.21	4350174.53

Παιδική χαρά Παλαιοκάτουνο

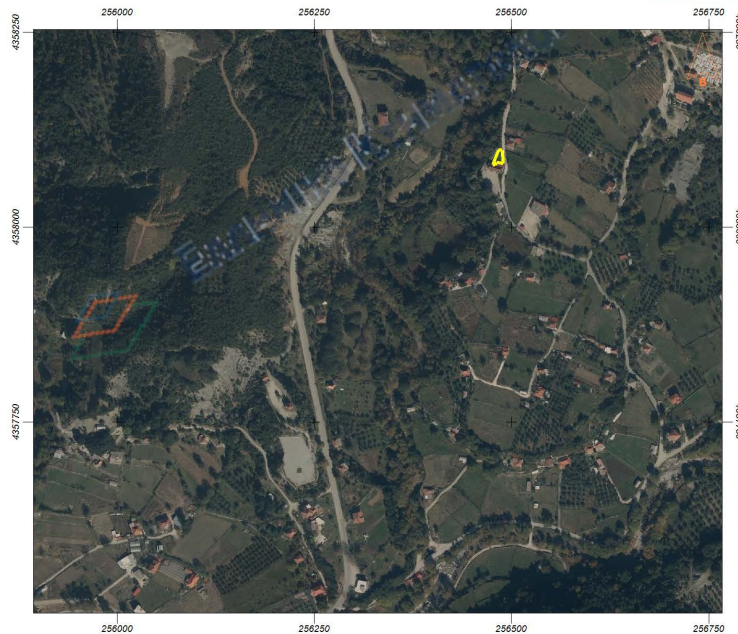

Εμβαδόν: 142.28 τ.μ.

Ιδιότητα:		
A/A	X	Y
0	256484.22	4358098.37
1	256488.32	4358098.76
2	256489.65	4358081.04
3	256481.05	4358083.15
4	256480.12	4358079.18
5	256476.55	4358080.11

Παιδική χαρά Βουργαρέλι

Εμβαδόν: 491.71 τ.μ.

Ιδιότητα:		
A/A	X	Y
0	257103.01	4361250.87
1	257106.71	4361258.02
2	257127.35	4361248.49
3	257137.14	4361239.50
4	257124.44	4361226.00

ΚΑΤΑΛΛΗΛΟΤΗΤΑ ΤΩΝ ΥΦΙΣΤΑΜΕΝΩΝ ΧΩΡΩΝ

Όσον αφορά το θέμα της καταλληλότητας των χώρων που φιλοξενούν τις υφιστάμενες παιδικές χαρές, πληρούνται κατ' ελάχιστον οι απαιτήσεις ασφαλείας, όπως αυτές ορίζονται στην Εγκύκλιο 44 (Αρ. Πρωτ. 30681/07-08-2014) "Τροποποίηση και συμπλήρωση της 28492/2009 (Β'931) απόφασης περί οργάνωσης και λειτουργίας παιδικών χαρών των ΟΤΑ", μέρος Β. Υφιστάμενες παιδικές χαρές. Δηλαδή οι υφιστάμενες παιδικές χαρές του Δήμου που προβλέπεται να αναβαθμιστούν, δεν βρίσκονται δίπλα σε περιοχές που εγκυμονούν κινδύνους (όπως για παράδειγμα κατολισθήσεις, κατακρημνίσεις, εστίες μόλυνσεων κ.λπ.).

Επιπλέον, τηρούνται όλα τα κριτήρια του άρθρου 2 της νέας Υ.Α. 27934 (ΦΕΚ 2029/25-07-2014). Συγκεκριμένα:

Όσον αφορά το θέμα της καταλληλότητας των χώρων που θα φιλοξενήσουν νέα παιδική χαρά που απασχολούν την παρούσα μελέτη, πληρούνται όλες οι απαιτήσεις και κριτήρια, όπως αυτά ορίζονται στην εγκύκλιο 44 (Αρ. Πρωτ. 30681/07-08-2014) "Τροποποίηση και συμπλήρωση της 28492/2009 (Β'931) απόφασης περί οργάνωσης και λειτουργίας παιδικών χαρών των ΟΤΑ" μέρος Α. Γενικές Διατάξεις.

Επιπλέον, τηρούνται όλα τα κριτήρια του άρθρου 2 της νέας ΥΑ 27934 (ΦΕΚ 2029/25-07-2014). Συγκεκριμένα:

α) δεν γειτνιάζουν με χρήσεις που προκαλούν ατμοσφαιρική και ηχητική ρύπανση και με δραστηριότητες που χρησιμοποιούν επικίνδυνα για την υγεία υλικά

β) δεν γειτνιάζουν με δρόμοι ταχείας κυκλοφορίας ή κυκλοφορίας βαρέων οχημάτων

γ) εξασφαλίζεται η τήρηση των προβλεπόμενων ορίων ασφαλούς έκθεσης σε ηλεκτρομαγνητική ακτινοβολία ή σε ηλεκτρικά και μαγνητικά πεδία, όπως αυτά ορίζονται από τις ισχύουσες διατάξεις για την

εγκατάσταση των κεραιών και του συστήματος ηλεκτρικής ενέργειας (όπως τροποποιήθηκε από την ΥΑ 48165 - ΦΕΚ 1690/17-08-2014)

δ) δεν βρίσκονται δίπλα σε περιοχές που εγκυμονούν κινδύνους (όπως κατολισθήσεις, κατακρημνίσεις, καταρρεύσεις, εστίες μολύνσεων κ.λπ.)

ε) δεν υπάρχει οπτική επαφή με εγκαταστάσεις που μπορούν να βλάψουν την ψυχική υγεία των παιδιών (όπως νεκροταφεία, φυλακές, κ.λπ.)

στ) δεν είναι οπτικά απομονωμένοι χώροι

ζ) υπάρχει άνετη και ασφαλής πρόσβαση (πεζόδρομος, δρόμος ήπιας κυκλοφορίας, πεζοδρόμιο κ.λπ.)

ΠΡΟΤΕΙΝΟΜΕΝΗ ΔΙΑΜΟΡΦΩΣΗ

Ο σχεδιασμός της κάθε παιδικής χαράς έλαβε υπόψη την κάτοψη του χώρου, τις προδιαγραφές EN 1176 που αφορούν τον ασφαλή σχεδιασμό και κατασκευή Παιδικών Χαρών, καθώς και την Υπουργική Απόφαση 28492/18.05.2009 βάσει της οποίας είναι πλέον απαραίτητη η Πιστοποίηση Παιδικών Χαρών για την εξασφάλιση συνθηκών ασφαλείας και πρόσβασης στους χώρους παιδικής αναψυχής. Στην απόφαση αυτή καθορίζονται οι προϋποθέσεις και οι τεχνικές προδιαγραφές για την κατασκευή και λειτουργία των παιδικών χαρών.

Επίσης ο σχεδιασμός και η οργάνωση της παιδικής χαράς ακολουθεί τις αρχές αειφόρου σχεδιασμού, δηλαδή διασφαλίζει το μικρότερο δυνατό περιβαλλοντικό αντίκτυπο μέσα από την παροχή βέλτιστης ποιότητας.

Ο έλεγχος της ασφάλειας του εξοπλισμού παιχνιδότοπων διενεργείται με βάση την σειρά των υιοθετημένων και στην Ελλάδα Ευρωπαϊκών προτύπων της CEN (Ευρωπαϊκή Επιτροπή Τυποποίησης), EN 1176 (μέρη 1 έως 7) και EN 1177. Όπως ορίζεται στο άρθρο 4 "Απαιτήσεις ασφαλείας - Πρότυπα" του ΦΕΚ 2029/Β/25-07-2014 επιτρέπεται η συμμόρφωση προς άλλα πρότυπα ή προδιαγραφές ασφαλείας πέραν των αναφερόμενων στην παρούσα, υπό τον όρο ότι αυτά θα είναι τουλάχιστον ισοδύναμα προς τα αναφερόμενα.

Τα πρότυπα καθορίζουν τις προδιαγραφές ασφαλείας που πρέπει να πληρούνται καθώς και τις απαιτήσεις για την εγκατάσταση, την διευθέτηση του χώρου, τον έλεγχο, την συντήρηση και την λειτουργία των παιχνιδότοπων.

Προτείνεται λοιπόν αφενός ο σχεδιασμός της εκάστοτε παιδικής χαράς να γίνει βάσει των προϋποθέσεων που ισχύουν για την πιστοποίησή της και αφετέρου η κατάλληλη σχεδίαση της παιδικής χαράς να έχει ως στόχο την βέλτιστη σωματική και πνευματική ανάπτυξη των παιδιών διαφορετικών ηλικιακών ομάδων και διαφορετικών κινητικών ικανοτήτων, την κοινωνικοποίησή τους, αλλά και την δημιουργία ενός ευχάριστου χώρου αναμονής και ξεκούρασης για τους ενήλικες συνοδούς.

Βουργαρέλι .../.../2019
Ο Συντάκτης

Βουργαρέλι .../.../2019
Θεωρήθηκε
Ο Προϊστάμενος

ΙΩΑΝΝΗΣ ΑΓΓΕΛΗΣ
ΠΟΛΙΤΙΚΟΣ ΜΗΧΑΝΙΚΟΣ ΠΕ

ΙΩΑΝΝΗΣ ΜΑΥΡΙΚΗΣ
ΗΛΕΚΤΡΟΛΟΓΟΣ ΜΗΧΑΝΙΚΟΣ ΤΕ



ΕΛΛΗΝΙΚΗ ΔΗΜΟΚΡΑΤΙΑ
 ΝΟΜΟΣ ΑΡΤΑΣ
 ΔΗΜΟΣ ΚΕΝΤΡΙΚΩΝ ΤΖΟΥΜΕΡΚΩΝ
 ΤΜΗΜΑ ΤΕΧΝΙΚΩΝ ΥΠΗΡΕΣΙΩΝ

ΤΙΤΛΟΣ: «Προμήθεια και τοποθέτηση
 εξοπλισμού για την
 αναβάθμιση των παιδικών
 χαρών του Δήμου Κεντρικών
 Τζουμέρκων»

ΠΡΟΥΠΟΛΟΓΙΣΜΟΣ: 206.000,00€

Συνολικός Ενδεικτικός Προϋπολογισμός

A/A	Περιγραφή είδους	Μονάδα Μέτρησης	Ποσότητα	Τιμή Μονάδος σε €	Δαπάνη σε €
1	Ελαστικά πλακίδια δαπέδου ασφαλείας με άνω στρώση από EPDM για ελάχιστο ύψος πτώσης 1,20μ με υπόβαση από μπετό	m ²	256	110,00	28.160,00
2	Ελαστικά πλακίδια δαπέδου ασφαλείας με άνω στρώση από EPDM για ελάχιστο ύψος πτώσης 1,60μ με υπόβαση από μπετό	m ²	90	120,00	10.800,00
3	Ελαστικά πλακίδια δαπέδου ασφαλείας με άνω στρώση από EPDM για ελάχιστο ύψος πτώσης 1,20μ	m ²	50	90,00	4.500,00
4	Ελαστικά πλακίδια δαπέδου ασφαλείας με άνω στρώση από EPDM για ελάχιστο ύψος πτώσης 1,10μ σε υπόβαση από μπετό	m ²	31,5	80,00	2.520,00
5	Ηλιακό Φωτιστικό με φωτοβολταϊκό και μπαταρία	τεμάχιο	17	1.500,00	25.500,00
6	Σύνθετο με δύο τσουλήθρες και αναρριχήσεις	τεμάχιο	1	14.050,00	14.050,00
7	Κούνια 4 θέσεων (2 παιδων + 1 νηπίων + 1 ΑΜΕΑ)	τεμάχιο	1	2.500,00	2.500,00
8	Τραμπάλα ζωάκι	τεμάχιο	1	900,00	900,00
9	Μύλος Ροντέο	τεμάχιο	1	7.000,00	7.000,00
10	Εναέρια τραμπάλα	τεμάχιο	1	12.000,00	12.000,00
11	Τσουλήθρα πύργος με καπέλο	τεμάχιο	1	4.500,00	4.500,00
12	Κούνια 3 θέσεων (2παιδων+1νηπίων)	τεμάχιο	1	1.600,00	1.600,00
13	Κούνια 2 θέσεων (1 παιδων+1νηπίων)	τεμάχιο	2	1.200,00	2.400,00
14	Τσουλήθρα νηπίων	τεμάχιο	4	1.700,00	6.800,00
15	Ελατήριο Δελφίνι	τεμάχιο	2	600,00	1.200,00
16	Μεταλλική τραμπάλα ορθίων	τεμάχιο	1	4.000,00	4.000,00
17	Μύλος νηπίων 3 θέσεων	τεμάχιο	1	900,00	900,00
18	Ελατηριωτό σύνθετο Άμαξα	τεμάχιο	1	8.000,00	8.000,00

19	Μεταλλική διπλή τσουλήθρα	τεμάχιο	2	2.500,00	5.000,00
20	Τραμπάλα ελατηρίων 6 θέσεων	τεμάχιο	1	2.200,00	2.200,00
21	Παλινδρομικό παπάκι	τεμάχιο	1	600,00	600,00
22	Ελατήριο 3 θέσεων	τεμάχιο	1	900,00	900,00
23	Ελατήριο 2 θέσεων	τεμάχιο	1	800,00	800,00
24	Μεταλλική τραμπάλα	τεμάχιο	1	399,03	399,03
25	Μεταλλικό σύνθετο με δύο τσουλήθρες	τεμάχιο	2	7.000,00	14.000,00
26	Μύλος παιδων	τεμάχιο	1	900,00	900,00
27	Δραστηριότητα Λαβύρινθος-Δίνη	τεμάχιο	1	800,00	800,00
28	Δραστηριότητα Βρέξ τη θέση	τεμάχιο	1	800,00	800,00
29	Μεταλλική τραμπάλα 4 θέσεων	τεμάχιο	1	900,00	900,00
30	Ελατήριο Αυτοκινητάκι	τεμάχιο	1	700,00	700,00
31	Δραστηριότητα Τρίλιζα	τεμάχιο	1	800,00	800,00
Σύνολο					166.129,03€
ΦΠΑ 24%					39.870,97€
Γενικό σύνολο					206.000,00€

Στον ανωτέρω προϋπολογισμό των υπό προμήθεια προϊόντων περιλαμβάνονται όλες οι απαραίτητες δαπάνες και κόστη που αφορούν την μεταφορά και τοποθέτηση στους χώρους των παιδικών χαρών για τις οποίες προορίζονται.

Βουργαρέλι .../.../2019
Ο Συντάκτης

Βουργαρέλι .../.../2019
Θεωρήθηκε
Ο Προϊστάμενος

ΙΩΑΝΝΗΣ ΑΓΓΕΛΗΣ
ΠΟΛΙΤΙΚΟΣ ΜΗΧΑΝΙΚΟΣ ΠΕ

ΙΩΑΝΝΗΣ ΜΑΥΡΙΚΗΣ
ΗΛΕΚΤΡΟΛΟΓΟΣ ΜΗΧΑΝΙΚΟΣ ΤΕ



ΕΛΛΗΝΙΚΗ ΔΗΜΟΚΡΑΤΙΑ
ΝΟΜΟΣ ΑΡΤΑΣ
ΔΗΜΟΣ ΚΕΝΤΡΙΚΩΝ ΤΖΟΥΜΕΡΚΩΝ
ΤΜΗΜΑ ΤΕΧΝΙΚΩΝ ΥΠΗΡΕΣΙΩΝ

ΤΙΤΛΟΣ: «Προμήθεια και τοποθέτηση
εξοπλισμού για την
αναβάθμιση των παιδικών
χαρών του Δήμου Κεντρικών
Τζουμέρκων»

ΠΡΟΥΠΟΛΟΓΙΣΜΟΣ: 206.000,00€

Επιμέρους Ενδεικτικοί Προϋπολογισμοί

«Επιμέρους Ενδεικτικοί Προϋπολογισμοί ανά Παιδική Χαρά»

Παρακάτω παρατίθενται οι επιμέρους προϋπολογισμοί των προμηθειών για τις περιπτώσεις των παιδικών χαρών που αναφέρθηκαν παραπάνω. Το αθροιστικό αποτέλεσμα των Επιμέρους Προϋπολογισμών συνοψίζεται στον Συνολικό Ενδεικτικό Προϋπολογισμό της μελέτης που αποτελεί και την δαπάνη που προβλέφθηκε. Σημειώνεται ότι ο φορέας χρηματοδότησης είναι το Υπουργείο εσωτερικών (αξιοποιώντας την ένταξη στο πρόγραμμα Φιλόδημος II) και ο Δήμος.

Στους προϋπολογισμούς, επιμέρους και συνολικός, γίνεται διαχωρισμός των δαπανών σε αυτές που θα χρηματοδοτηθούν μέσω του Προγράμματος Φιλόδημος II και σε αυτές που θα χρηματοδοτηθούν από τους ίδιους πόρους του Δήμου Κεντρικών Τζουμέρκων.

Οι παρακάτω επιμέρους προϋπολογισμοί αφορούν τις περιπτώσεις:

1. Παιδική χαρά που βρίσκεται στον οικισμό **Αθαμάνιο**, στην είσοδο του οικισμού.
2. Παιδική χαρά που βρίσκεται στον οικισμό **Κεντρικό**, επί της πλατείας του οικισμού.
3. Παιδική χαρά του οικισμού **Θεοδωριανά**, που βρίσκεται στο βόρειο τμήμα του οικισμού.
4. Παιδική χαρά του οικισμού **Κτιστάδες**, που βρίσκεται στο κεντρικό τμήμα του οικισμού, εντός του προαύλιου χώρου του παλαιού σχολείου.
5. Παιδική χαρά του οικισμού **Λεπιανά** και συγκεκριμένα βρίσκεται δίπλα στην εκκλησία.
6. Οικόπεδο προς διαμόρφωση στον οικισμό **Τερπνά** και συγκεκριμένα βρίσκεται στο ανατολικό τμήμα του οικισμού δίπλα από την πλατεία.
7. Παιδική χαρά του οικισμού **Ανεμορράχη** και συγκεκριμένα βρίσκεται δίπλα στο γήπεδο μπάσκετ.
8. Οικόπεδο προς διαμόρφωση στον οικισμό **Δίστρατο** και συγκεκριμένα βρίσκεται εντός του προαύλιου χώρου του παλαιού σχολείου.
9. Οικόπεδο προς διαμόρφωση στον οικισμό **Άνω Γραικικό** και συγκεκριμένα βρίσκεται στο ανατολικό τμήμα του οικισμού δίπλα στο γήπεδο μπάσκετ.
10. Οικόπεδο προς διαμόρφωση στον οικισμό Κάτω **Καλεντινή** και συγκεκριμένα βρίσκεται δίπλα στην εκκλησία του οικισμού.
11. Προαύλιος χώρος σχολείου προς διαμόρφωση στον οικισμό **Παλαιοκάτουνο** και συγκεκριμένα βρίσκεται βόρεια του οικισμού.
12. Παιδική χαρά που βρίσκεται στον οικισμό **Βουργαρέλι**, δίπλα στο Νεραιδογέφυρο.

1. ΕΝΔΕΙΚΤΙΚΟΣ ΠΡΟΥΠΟΛΟΓΙΣΜΟΣ ΠΑΙΔΙΚΗΣ ΧΑΡΑΣ - ΟΙΚΙΣΜΟΣ ΑΘΑΜΑΝΙΟΥ					
A/A	Περιγραφή είδους	Μονάδα Μέτρησης	Ποσότητα	Τιμή Μονάδας σε €	Δαπάνη σε €
A. Εξοπλισμός παιχνιδιού					
1	Εναέρια τραμπάλα	τεμάχιο	1	12.000,00	12.000,00
2	Τσουλήθρα πύργος με καπέλο	τεμάχιο	1	4.500,00	4.500,00
3	Κούνια 3 θέσεων (2 παιδων + 1 νηπίων)	τεμάχιο	1	1600	1.600,00
B. Δάπεδα ασφαλείας					
4	Ελαστικά πλακίδια δαπέδου ασφαλείας με άνω στρώση από EPDM για ελάχιστο ύψος πτώσης 1,20m με υπόβαση από μετετό	m ²	120	110	13.200,00
Γ. Φωτιστικά					
5	Ηλιακό φωτιστικό με φωτοβολταϊκό και μπαταρία	τεμάχιο	4	1.500,00	6.000,00
Σύνολο					37.300,00
ΦΠΑ 24%					8952,00
Γενικό Σύνολο					46.252,00

2. ΕΝΔΕΙΚΤΙΚΟΣ ΠΡΟΥΠΟΛΟΓΙΣΜΟΣ ΠΑΙΔΙΚΗΣ ΧΑΡΑΣ - ΟΙΚΙΣΜΟΣ ΚΕΝΤΡΙΚΟΥ					
A/A	Περιγραφή είδους	Μονάδα Μέτρησης	Ποσότητα	Τιμή Μονάδας σε €	Δαπάνη σε €
A. Εξοπλισμός παιχνιδιού					
1	Κούνια 2 θέσεων (1παιδων + 1 νηπίων)	τεμάχιο	1	1.200,00	1.200,00
2	Τσουλήθρα νηπίων	τεμάχιο	1	1.700,00	1.700,00
3	ελατήριο δελφίνι	τεμάχιο	1	600,00	600,00
B. Δάπεδα ασφαλείας					
4	Ελαστικά πλακίδια δαπέδου ασφαλείας με άνω στρώση από EPDM για ελάχιστο ύψος πτώσης 1,20m με υπόβαση από μετετό	m ²	21	110	2.310,00
Γ. Φωτιστικά					
5	Ηλιακό φωτιστικό με φωτοβολταϊκό και μπαταρία	τεμάχιο	1	1.500,00	1.500,00
Σύνολο					7.310,00
ΦΠΑ 24%					1754,40
Γενικό Σύνολο					9.064,40

3. ΕΝΔΕΙΚΤΙΚΟΣ ΠΡΟΥΠΟΛΟΓΙΣΜΟΣ ΠΑΙΔΙΚΗΣ ΧΑΡΑΣ - ΟΙΚΙΣΜΟΣ ΘΕΟΔΩΡΙΑΝΩΝ					
A/A	Περιγραφή είδους	Μονάδα Μέτρησης	Ποσότητα	Τιμή Μονάδας σε €	Δαπάνη σε €
A. Εξοπλισμός παιχνιδιού					

1	Μύλος νηπίων 3 θέσεων	τεμάχιο	1	900,00	900,00
2	Τσουλήθρα νηπίων	τεμάχιο	1	1.700,00	1.700,00
3	μεταλλική τραμπάλα ορθίων	τεμάχιο	1	4.000,00	4.000,00
Γ. Φωτιστικά					
4	Ηλιακό φωτιστικό με φωτοβολταϊκό και μπαταρία	τεμάχιο	1	1.500,00	1.500,00
Σύνολο					8.100,00
ΦΠΑ 24%					1.944,00
Γενικό Σύνολο					10.044,00

4. ΕΝΔΕΙΚΤΙΚΟΣ ΠΡΟΥΠΟΛΟΓΙΣΜΟΣ ΠΑΙΔΙΚΗΣ ΧΑΡΑΣ - ΟΙΚΙΣΜΟΣ ΚΤΙΣΤΑΔΩΝ					
A/A	Περιγραφή είδους	Μονάδα Μέτρησης	Ποσότητα	Τιμή Μονάδας σε €	Δαπάνη σε €
A. Εξοπλισμός παιχνιδιού					
1	Τσουλήθρα νηπίων	τεμάχιο	1	1.700,00	1.700,00
2	Ελατήριο σύνθετο άμαξα	τεμάχιο	1	8.000,00	8.000,00
B. Φωτιστικά					
3	Ηλιακό φωτιστικό με φωτοβολταϊκό και μπαταρία	τεμάχιο	1	1.500,00	1.500,00
Σύνολο					11.200,00
ΦΠΑ 24%					2.688,00
Γενικό Σύνολο					13.888,00

5. ΕΝΔΕΙΚΤΙΚΟΣ ΠΡΟΥΠΟΛΟΓΙΣΜΟΣ ΠΑΙΔΙΚΗΣ ΧΑΡΑΣ - ΟΙΚΙΣΜΟΣ ΛΕΠΙΑΝΩΝ					
A/A	Περιγραφή είδους	Μονάδα Μέτρησης	Ποσότητα	Τιμή Μονάδας σε €	Δαπάνη σε €
A. Εξοπλισμός παιχνιδιού					
1	Μύλος παιδών	τεμάχιο	1	900,00	900,00
2	Δραστηριότητα λαβύρινθος - δίνη	τεμάχιο	1	800,00	800,00
3	Δραστηριότητα βρες τη θέση	τεμάχιο	1	800,00	800,00
B. Δάπεδα ασφαλείας					
4	Ελαστικά πλακίδια δαπέδου ασφαλείας με άνω στρώση από EPDM για ελάχιστο ύψος πτώσης 1,10m με υπόβαση από μπετό	m ²	31,50	80	2.520,00
Σύνολο					5.020,00
ΦΠΑ 24%					1.204,80
Γενικό Σύνολο					6.224,80

6. ΕΝΔΕΙΚΤΙΚΟΣ ΠΡΟΥΠΟΛΟΓΙΣΜΟΣ ΠΑΙΔΙΚΗΣ ΧΑΡΑΣ - ΟΙΚΙΣΜΟΣ ΤΕΡΠΙΝΩΝ					
A/A	Περιγραφή είδους	Μονάδα Μέτρησης	Ποσότητα	Τιμή Μονάδας σε €	Δαπάνη σε €
A. Εξοπλισμός παιχνιδιού					

1	Κούνια 2 θέσεων (1 Παιδων + 1 νηπίων)	τεμάχιο	1	1.200,00	1.200,00
2	Δραστηριότητα τρίλιζα	τεμάχιο	1	800,00	900,00
Β. Δάπεδα ασφαλείας					
3	Ελαστικά πλακίδια δαπέδου ασφαλείας με άνω στρώση από EPDM για ελάχιστο ύψος πτώσης 1,20m	m ²	50,00	90,00	4.500,00
Σύνολο					6.500,00
ΦΠΑ 24%					1.560,00
Γενικό Σύνολο					8.060,00

7. ΕΝΔΕΙΚΤΙΚΟΣ ΠΡΟΥΠΟΛΟΓΙΣΜΟΣ ΠΑΙΔΙΚΗΣ ΧΑΡΑΣ - ΟΙΚΙΣΜΟΣ ΑΝΕΜΟΡΡΑΧΗ					
A/A	Περιγραφή είδους	Μονάδα Μέτρησης	Ποσότητα	Τιμή Μονάδας σε €	Δαπάνη σε €
A. Εξοπλισμός παιχνιδιού					
1	Τραμπάλα ελατηρίων 6 θέσεων	τεμάχιο	1	2.200,00	2.200,00
2	Μεταλλικό σύνθετο με δύο τσουλήθρες	τεμάχιο	1	7.000,00	7.000,00
Β. Φωτιστικά					
3	Ηλιακό φωτιστικό με φωτοβολταϊκό και μπαταρία	τεμάχιο	1	1.500,00	1.500,00
Σύνολο					10.700,00
ΦΠΑ 24%					2.568,00
Γενικό Σύνολο					13.268,00

8. ΕΝΔΕΙΚΤΙΚΟΣ ΠΡΟΥΠΟΛΟΓΙΣΜΟΣ ΠΑΙΔΙΚΗΣ ΧΑΡΑΣ - ΟΙΚΙΣΜΟΣ ΔΙΣΤΡΑΤΟ					
A/A	Περιγραφή είδους	Μονάδα Μέτρησης	Ποσότητα	Τιμή Μονάδας σε €	Δαπάνη σε €
A. Εξοπλισμός παιχνιδιού					
1	Μεταλλική διπλή τσουλήθρα	τεμάχιο	1	2.500,00	2.500,00
2	Ελλατήριο δύο θέσεων νηπίων	τεμάχιο	1	800,00	800,00
Β. Φωτιστικά					
3	Ηλιακό φωτιστικό με φωτοβολταϊκό και μπαταρία	τεμάχιο	1	1.500,00	1.500,00
Σύνολο					4.800,00
ΦΠΑ 24%					1.152,00
Γενικό Σύνολο					5.952,00

9. ΕΝΔΕΙΚΤΙΚΟΣ ΠΡΟΥΠΟΛΟΓΙΣΜΟΣ ΠΑΙΔΙΚΗΣ ΧΑΡΑΣ - ΟΙΚΙΣΜΟΣ ΑΝΩ ΓΡΑΙΚΙΚΟΥ					
A/A	Περιγραφή είδους	Μονάδα Μέτρησης	Ποσότητα	Τιμή Μονάδας σε €	Δαπάνη σε €
A. Εξοπλισμός παιχνιδιού					
1	Παλινδρομικό όργανο παπάκι		1	600,00	600,00
2	Τσουλήθρα νηπίων	τεμάχιο	1	1.700,00	1.700,00

3	Ελλαήριο 3 θέσεων	τεμάχιο	1	900,00	900,00
Β. Φωτιστικά					
4	Ηλιακό φωτιστικό με φωτοβολταϊκό και μπαταρία	τεμάχιο	1	1.500,00	1.500,00
Σύνολο					4.700,00
ΦΠΑ 24%					1.128,00
Γενικό Σύνολο					5.828,00

10. ΕΝΔΕΙΚΤΙΚΟΣ ΠΡΟΥΠΟΛΟΓΙΣΜΟΣ ΠΑΙΔΙΚΗΣ ΧΑΡΑΣ - ΟΙΚΙΣΜΟΣ ΚΑΤΩ ΚΑΛΕΝΤΙΝΗ					
A/A	Περιγραφή είδους	Μονάδα Μέτρησης	Ποσότητα	Τιμή Μονάδας σε €	Δαπάνη σε €
A. Εξοπλισμός παιχνιδιού					
1	Μεταλλικό σύνθετο με δύο τσουλήθρες	τεμάχιο	1	7.000,00	7.000,00
2	Τραμπάλα δύο θέσεων μεταλλική	τεμάχιο	1	399,03	399,03
Β. Φωτιστικά					
3	Ηλιακό φωτιστικό με φωτοβολταϊκό και μπαταρία	τεμάχιο	1	1.500,00	1.500,00
Σύνολο					8.899,03
ΦΠΑ 24%					2.135,77
Γενικό Σύνολο					11.034,80

11. ΕΝΔΕΙΚΤΙΚΟΣ ΠΡΟΥΠΟΛΟΓΙΣΜΟΣ ΠΑΙΔΙΚΗΣ ΧΑΡΑΣ - ΟΙΚΙΣΜΟΣ ΠΑΛΑΙΟΚΑΤΟΥΝΟΥ					
A/A	Περιγραφή είδους	Μονάδα Μέτρησης	Ποσότητα	Τιμή Μονάδας σε €	Δαπάνη σε €
A. Εξοπλισμός παιχνιδιού					
1	Μεταλλική διπλή τσουλήθρα	τεμάχιο	1	2.500,00	2.500,00
2	Τραμπάλα 4 θέσεων μεταλλική	τεμάχιο	1	900,00	900,00
3	Ελατήριο αυτοκινητάκι	τεμάχιο	1	700,00	700,00
4	Ελατήριο δελφίνι	τεμάχιο	1	600,00	600,00
Β. Φωτιστικά					
5	Ηλιακό φωτιστικό με φωτοβολταϊκό και μπαταρία	τεμάχιο	1	1.500,00	1.500,00
Σύνολο					6.200,00
ΦΠΑ 24%					1.488,00
Γενικό Σύνολο					7.688,00

12. ΕΝΔΕΙΚΤΙΚΟΣ ΠΡΟΥΠΟΛΟΓΙΣΜΟΣ ΠΑΙΔΙΚΗΣ ΧΑΡΑΣ - ΟΙΚΙΣΜΟΣ ΒΟΥΡΓΑΡΕΛΙΟΥ					
A/A	Περιγραφή είδους	Μονάδα Μέτρησης	Ποσότητα	Τιμή Μονάδας σε €	Δαπάνη σε €
A. Εξοπλισμός παιχνιδιού					
1	Σύνθετο με δύο τσουλήθρες και αναρριχήσεις	τεμάχιο	1	14.050,00	14.050,00
2	Κούνια 4 θέσεων (2 παιδων + 1 νηπίων + 1 ΑμεΑ)	τεμάχιο	1	2.500,00	2.500,00

3	Τραμπάλα ζωάκι	τεμάχιο	1	900,00	900,00
4	Μύλος ροντέο	τεμάχιο	1	7.000,00	7.000,00
Β. Δάπεδα ασφαλείας					
5	Ελαστικά πλακίδια δαπέδου ασφαλείας με άνω στρώση από EPDM για ελάχιστο ύψος πτώσης 1,20m με υπόβαση από μπετό	m ²	115	110,00	12.650,00
6	Ελαστικά πλακίδια δαπέδου ασφαλείας με άνω στρώση από EPDM για ελάχιστο ύψος πτώσης 1,60m με υπόβαση από μπετό	m ²	90	120,00	10.800,00
Γ. Φωτιστικά					
7	Ηλιακό φωτιστικό με φωτοβολταϊκό και μπαταρία	τεμάχιο	5	1.500,00	7.500,00
Σύνολο					55.400,00
ΦΠΑ 24%					13296,00
Γενικό Σύνολο					68.696,00

Βουργαρέλι .../.../2019
Ο Συντάκτης

Βουργαρέλι .../.../2019
Θεωρήθηκε
Ο Προϊστάμενος

ΙΩΑΝΝΗΣ ΑΓΓΕΛΗΣ
ΠΟΛΙΤΙΚΟΣ ΜΗΧΑΝΙΚΟΣ ΠΕ

ΙΩΑΝΝΗΣ ΜΑΥΡΙΚΗΣ
ΗΛΕΚΤΡΟΛΟΓΟΣ ΜΗΧΑΝΙΚΟΣ ΤΕ



ΕΛΛΗΝΙΚΗ ΔΗΜΟΚΡΑΤΙΑ
ΝΟΜΟΣ ΑΡΤΑΣ
ΔΗΜΟΣ ΚΕΝΤΡΙΚΩΝ ΤΖΟΥΜΕΡΚΩΝ
ΤΜΗΜΑ ΤΕΧΝΙΚΩΝ ΥΠΗΡΕΣΙΩΝ

ΤΙΤΛΟΣ: «Προμήθεια και τοποθέτηση
εξοπλισμού για την
αναβάθμιση των παιδικών
χαρών του Δήμου Κεντρικών
Τζουμέρκων»

ΠΡΟΥΠΟΛΟΓΙΣΜΟΣ: 206.000,00€

Αναλυτικές Τεχνικές Προδιαγραφές Προμήθειας

ΑΝΑΛΥΤΙΚΕΣ ΤΕΧΝΙΚΕΣ ΠΡΟΔΙΑΓΡΑΦΕΣ ΓΙΑ ΤΗΝ ΠΡΟΜΗΘΕΙΑ ΚΑΙ ΤΟΠΟΘΕΤΗΣΗ ΕΞΟΠΛΙΣΜΟΥ ΓΙΑ ΤΗΝ ΑΝΑΒΑΘΜΙΣΗ ΤΩΝ ΠΑΙΔΙΚΩΝ ΧΑΡΩΝ ΤΟΥ ΔΗΜΟΥ ΚΕΝΤΡΙΚΩΝ ΤΖΟΥΜΕΡΚΩΝ, ΠΡΟΚΕΙΜΕΝΟΥ ΝΑ ΠΙΣΤΟΠΟΙΗΘΟΥΝ ΣΕ ΕΦΑΡΜΟΓΗ ΤΗΣ ΥΠ' ΑΡ. 18239/05-05-14 ΑΠΟΦΑΣΗΣ ΤΟΥ ΥΠΟΥΡΓΕΙΟΥ ΕΣΩΤΕΡΙΚΩΝ.

Τα ακριβή σχέδια των διαμορφώσεων θα παραδοθούν από την Τεχνική Υπηρεσία στον ανάδοχο κατόπιν κατακύρωσης του.

2.1. ΑΠΑΙΤΗΣΕΙΣ ΑΣΦΑΛΕΙΑΣ – ΠΡΟΤΥΠΑ – ΠΙΣΤΟΠΟΙΗΣΗ

Στην παιδική χαρά δεν πρέπει να τίθεται σε κίνδυνο η υγεία και η ασφάλεια των παιδιών.

Ειδικότερα:

α) Ο εξοπλισμός πρέπει να είναι ειδικά σχεδιασμένος για ατομικό ή ομαδικό παιχνίδι.

β) Τα **όργανα παιδικής χαράς** πρέπει να πληρούν τις προδιαγραφές που προβλέπονται στη σειρά προτύπων EN 1176:2017 και να φέρουν πιστοποιητικό συμμόρφωσης με τα αντίστοιχα πρότυπα από διαπιστευμένο φορέα πιστοποίησης το οποίο, για την απόδειξη της απρόσκοπτης και μη εξαναγκασμένης κατασκευής και λειτουργίας του εξοπλισμού ως τμήμα της σειράς παραγωγής της κατασκευάστριας εταιρείας, θα πρέπει να έχει εκδοθεί πριν την ημερομηνία ανάρτησης του διαγωνισμού , **επί ποινή αποκλεισμού.**

γ) Τα **ελαστικά πλακίδια ασφαλείας** πρέπει να πληρούν τις προδιαγραφές της σειράς προτύπων EN1176-1:2017, EN1177:2018 και EN71-3:2013 και να φέρουν πιστοποιητικό συμμόρφωσης με τα αντίστοιχα πρότυπα από διαπιστευμένο φορέα πιστοποίησης για το σκοπό αυτό, **επί ποινή αποκλεισμού.**

δ) Τα δάπεδα ασφαλείας να συνοδεύονται από Έκθεση ταξινόμησης αντίδρασης στη φωτιά ως προς EN13501-1, σύμφωνα με την οποία το υλικό ταξινομείται, ως προς την αντίδραση στη φωτιά, στην κατηγορία E_{fl}, **επί ποινή αποκλεισμού.**

ε) Τα ηλιακά φωτιστικά πρέπει να συνοδεύονται από CE.

ζ) Οι **κατασκευάστριες εταιρίες** των οργάνων παιδικής χαράς και των δαπέδων ασφαλείας θα πρέπει να έχουν πιστοποιητικό διασφάλισης ποιότητας **ISO 9001:2015** περιβαλλοντικής διαχείρισης **ISO 14001:2015**, διαχείρισης της υγείας και ασφάλειας **OHSAS 18001:2007** και διασφάλισης ενέργειας **ISO 50001:2011** ή άλλο ισοδύναμο ,**επί ποινή αποκλεισμού.**

η) Ο **συμμετέχων** θα πρέπει να κάνει κατάθεση δειγμάτων των παρακάτω ζητούμενων υλικών, σύμφωνα με την παράγραφο 3 άρθρο 214 του Ν.4412/2016 και σύμφωνα με τις τεχνικές προδιαγραφές των υπό προμήθεια ειδών, 2 εργάσιμες ημέρες πριν την καταληκτική ημερομηνία υποβολής των προσφορών στο πρωτόκολλο του Δήμου και το οποίο θα επισυνάπτεται στον ηλεκτρονικό φάκελο προσφοράς.

Τα δείγματα θα είναι τα παρακάτω:

- Τμήμα ξύλινου υποστυλώματος από δοκό διατομής 95 x 90mm

- Τμήμα αλυσίδας
- Τμήμα κόντρα πλακέ αντιολισθηρό
- Τμήμα ελαστικού δαπέδου ασφαλείας για κρίσιμο ύψος πτώσης τουλάχιστον 1,20μ
- Ηλιακό φωτιστικό (χωρίς τον ιστό)

Τα δείγματα θα επιστραφούν στους οικονομικούς φορείς μετά την ανάδειξη του προσωρινού αναδόχου του διαγωνισμού

θ) Η κατασκευάστρια εταιρεία των οργάνων παιδικής χαράς και αστικού εξοπλισμού θα πρέπει να διαθέτει **Πιστοποίηση Αειφορικής Δασικής Διαχείρισης κατά FSC Chain of Custody**. **Ο κατασκευαστής των οργάνων παιδικής χαράς πρέπει να διαθέτει επί ποινή αποκλεισμού την πιστοποίηση FSC που θα πιστοποιεί ότι διαχειρίζεται την πιστοποιημένη ξυλεία στην διάρκεια της παραγωγικής του διαδικασίας: FSC Chain of Custody**. Οι ανωτέρω πιστοποίηση FSC θα έχει εκδοθεί από αρμόδιο φορέα πιστοποίησης που θα είναι διαπιστευμένος από αρμόδια Αρχή διαπίστευσης. Θα υποβληθεί σε αντίγραφο του πρωτότυπου και θα είναι μεταφρασμένο στα Ελληνικά.

Επιτρέπεται η συμμόρφωση προς άλλα πρότυπα ή προδιαγραφές ασφαλείας πέραν των αναφερόμενων στην παρούσα, υπό τον όρο ότι αυτά θα είναι τουλάχιστον ισοδύναμα προς τα αναφερόμενα. Η ισοδυναμία αυτή θα τεκμαίρεται από αναλυτική τεχνική έκθεση, η οποία πρέπει να βρίσκεται στη διάθεση των αρμοδίων αρχών και των αναφερόμενων στο άρθρο 11 της Υ.Α. 28492/11-05-2009 (ΦΕΚ Β 931/18-05-2009, όπως τροποποιήθηκε και ισχύει) διαπιστευμένων φορέων ελέγχου.

ι) Η επιχείρηση που θα αναλάβει την τοποθέτηση θα πρέπει, επί ποινή αποκλεισμού να διαθέτει 4 άτομα εξειδικευμένα στην τοποθέτηση του εξοπλισμού. Τα άτομα αυτά, μαζί με τον ιδιοκτήτη θα ανήκουν στην επιχείρηση του υπεύθυνου της τοποθέτησης και αυτό θα αποδεικνύεται από τη σχετική κατάσταση εργαζομένων του η οποία θα προσκομίζεται, θα πρέπει να φέρουν πιστοποιητικά επάρκειας ονομαστικά, από φορέα πιστοποίησης παιδικών χαρών ότι έχουν ολοκλήρωση θεωρητική και πρακτική εξέταση και έχουν πιστοποιηθεί ώστε να μπορούν να αναλάβουν συγκεκριμένα την τοποθέτηση και συντήρηση εξοπλισμού παιδικής χαράς.

κ) Επιπλέον η επιχείρηση που θα αναλάβει την τοποθέτηση θα αναλάβει τον έλεγχο και συντήρηση των παιδικών χαρών ανά 3 μήνες, μετά την πιστοποίηση για έναν χρόνο και θα πρέπει, επί ποινή αποκλεισμού να διαθέτει 3 άτομα εξειδικευμένα στην επιθεώρηση και συντήρηση βάση του EN1176. Τα άτομα αυτά, μαζί με τον ιδιοκτήτη θα ανήκουν στην επιχείρηση του υπεύθυνου της τοποθέτησης και αυτό θα αποδεικνύεται από τη σχετική κατάσταση εργαζομένων του η οποία θα προσκομίζεται, θα πρέπει να φέρουν πιστοποιητικά επάρκειας ονομαστικά, από φορέα πιστοποίησης παιδικών χαρών ότι έχουν ολοκλήρωση θεωρητική και πρακτική εξέταση και έχουν πιστοποιηθεί ώστε να μπορούν να αναλάβουν συγκεκριμένα την επιθεώρηση των χώρων.

2.2. ΑΠΑΙΤΗΣΕΙΣ ΑΠΟ ΚΑΤΑΣΚΕΥΑΣΤΕΣ, ΕΙΣΑΓΩΓΕΙΣ ΚΑΙ ΑΝΤΙΠΡΟΣΩΠΟΥΣ

Δεν είναι επιτρεπτή η πώληση, η δωρεάν διάθεση ή η ενοικίαση εξοπλισμού παιδικής χαράς, σε Δήμους και κοινότητες, εφόσον δεν πληρούν τις διατάξεις της υπ' αριθμ. 28492/11-05-2009 Υπουργικής Απόφασης (ΦΕΚ Β 931/18-05-2009), όπως αυτή τροποποιήθηκε και ισχύει με την υπ'αριθμ. 27934/2014 Υπουργική Απόφαση (ΦΕΚ 2029/ 25 -7- 2014).

Ο κατασκευαστής ή ο εξουσιοδοτημένος αντιπρόσωπος ή ο εισαγωγέας ή ο διανομέας που θέτουν σε κυκλοφορία στην αγορά εξοπλισμούς παιδικών χαρών, πρέπει να διαθέτουν για καθένα από αυτούς πιστοποιητικό συμμόρφωσης που έχει εκδοθεί από διαπιστευμένο φορέα ελέγχου, με το οποίο αποδεικνύεται η συμμόρφωση τους με τις απαιτήσεις ασφαλείας της σειράς προτύπων EN 1176.

Το πιστοποιητικό συμμόρφωσης περιλαμβάνεται στις προκαταρτικές πληροφορίες αναφορικά με την ασφάλεια των εξοπλισμών και πρέπει να προσκομίζεται πριν την αποδοχή της προσφοράς, ήτοι με την κατάθεση του φακέλου προσφοράς στον εν λόγω διαγωνισμό, **επί ποινή αποκλεισμού**.

Στην περίπτωση εξοπλισμού ο οποίος έχει κατασκευαστεί σύμφωνα με τις απαιτήσεις ασφαλείας άλλων προτύπων ή προδιαγραφών, το πιστοποιητικό συμμόρφωσης πρέπει να συνοδεύεται και από την αναφερόμενη στην παράγραφο 2 του άρθρου 4 της Υ.Α. 28492/11-05-2009 (ΦΕΚ Β 931/18-05-2009, όπως τροποποιήθηκε και ισχύει), τεχνική έκθεση επικυρωμένη από διαπιστευμένο φορέα ελέγχου.

Ο εξοπλισμός που θα παραδοθεί θα πρέπει να σημαίνεται ευκρινώς, μόνιμα σε θέση ορατή από το επίπεδο του εδάφους τουλάχιστον με τα ακόλουθα:

α) Όνομα και διεύθυνση του κατασκευαστή ή του εξουσιοδοτημένου αντιπροσώπου ή του εισαγωγέα ή του διανομέα, έτος κατασκευής και αριθμό σειράς παραγωγής του κάθε οργάνου.

β) Στοιχεία αναγνώρισης εξοπλισμού (π.χ. κωδικός αριθμός) και έτος κατασκευής.

γ) Τον αριθμό και τη χρονολογία του εφαρμοζόμενου ευρωπαϊκού προτύπου ή ισοδύναμού του.

δ) Ο υποψήφιος ανάδοχος θα πρέπει να καταθέσει Υπεύθυνη Δήλωση ότι για κάθε εξοπλισμό που θα παραδίδεται θα πρέπει να παραδίδονται από τον κατασκευαστή/ προμηθευτή όσα αναφέρονται στην παράγραφο 6 του προτύπου ΕΛΟΤ EN1176-1.

2.3. ΠΙΣΤΟΠΟΙΗΣΗ ΠΑΙΔΙΚΩΝ ΧΑΡΩΝ

Όσον αφορά στην πιστοποίηση συμμόρφωσης της παιδικής χαράς, αυτή γίνεται από διαπιστευμένο φορέα ελέγχου και πιστοποίησης, όπως ορίζεται στο άρθρο 11 της υπ' αριθμ. 28492/2009 Υπουργικής Απόφασης και τονίζεται ότι πρέπει να περιλαμβάνει οπωσδήποτε τον έλεγχο του εξοπλισμού, της ορθής εγκατάστασής του, του χώρου πτώσης, των αποστάσεων ασφαλείας, της επιφάνειας πρόσκρουσης, καθώς επίσης και των πιστοποιητικών συμμόρφωσης του εξοπλισμού και των δαπέδων ασφαλείας, με τα ισχύοντα πρότυπα. Ο ανάδοχος είναι υποχρεωμένος μετά το πέρας των εργασιών, να προσκομίσει την πιστοποίηση των παιδικών χαρών σύμφωνα με τα ανωτέρω.

2.4. ΑΠΑΙΤΗΣΕΙΣ ΥΛΙΚΩΝ ΤΩΝ ΥΠΟ ΠΡΟΜΗΘΕΙΑ ΕΙΔΩΝ

Η ξυλεία είναι Πεύκη Αρκτικού Κύκλου πλαναρισμένη από όλες τις μεριές με στρογγυλεμένες τις ακμές, υγρασίας 16-18%. Η Σύνθετη επικολλητή ξυλεία χρησιμοποιείται σε δομικά στοιχεία στα οποία τα φορτία που αναπτύσσονται είναι σημαντικά, με υγρασία (8-10%). Η συγκόλληση του ξύλου γίνεται με κόλλες όπως προδιαγράφεται από την οδηγία EN1176.

Όλα τα ξύλινα μέρη είναι βαμμένα ηλεκτροστατικά για αντοχή σε εξωτερικό χώρο, τα οποία είναι βαμμένα με χρώματα υδατοδιαλυτά και ασφαλή για τους χρήστες για τους οποίους προορίζονται, όπως προδιαγράφεται στην οδηγία EN1176, δίνοντας μεγάλη διάρκεια ζωής στην βαφή. Κατάλληλα για εξωτερική χρήση. Ακόμα, τα χρώματα που χρησιμοποιούνται είναι μη τοξικά και μη αναφλέξιμα σύμφωνα με τις προδιαγραφές της ευρωπαϊκής Ένωσης.

Η σημύδα (πλακάξ θαλάσσης) είναι εμποτισμένα φύλλα σε ειδικές κόλλες και ρινίσματα σιδήρου, με ανθεκτικό εξωτερικό φιλμ μεγάλης αντοχής, είναι αντιολισθητικό και δοκιμασμένο σε αντίξοες καιρικές συνθήκες. Η ειδική σύνθεση του το καθιστά μοναδικό υλικό στην κατηγορία του γιατί αποτελείται από διάφορες στρώσεις πεπιεσμένης μοριοσανίδας (ανάλογα το ολικό πάχος του) $t=1,5\text{mm}$.

Το HPL τύπου MEG (High Pressure Laminate) είναι υλικό ανθεκτικό στις πιο ακραίες κλιματολογικές συνθήκες. Αποτελείται από κυτταρινικές ίνες εμποτισμένες σε φαινολικές ρητίνες, συγκολλημένες σε συνθήκες υψηλής πίεσης και θερμοκρασίας. Η εξωτερική επιφάνεια συγκροτείται από έγχρωμο διακοσμητικό φύλλο εμποτισμένο σε αμινοπλαστικές ρητίνες, και αδιάβροχο επικάλυμμα ανθεκτικό στην ηλιακή ακτινοβολία. Η ειδική αυτή επιφάνεια εξασφαλίζει την προστασία του υλικού και από graffiti, καθώς δεν αφήνει πόρους στο υλικό, με αποτέλεσμα το graffiti να μπορεί να καθαρίσει εύκολα και να μην απαιτείται βαφή της επιφάνειας.

Τα μεταλλικά μη ανοξείδωτα στοιχεία που χρησιμοποιούνται για την κατασκευή του εξοπλισμού (αλυσίδες, βίδες, σύνδεσμοι κλπ) καθώς και ο ίδιος ο εξοπλισμός είναι από χάλυβα θερμογαλβανισμένο ή βαμμένα ηλεκτροστατικά όπως προδιαγράφεται από την οδηγία EN1176. Τα χρώματα που

χρησιμοποιούνται είναι υδροδιαλυτά μη τοξικά και μη αναφλέξιμα σύμφωνα με τις προδιαγραφές της ευρωπαϊκής Ένωσης. Όλα τα μεταλλικά εξαρτήματα που χρησιμοποιούνται είναι από χάλυβα St-37.

Το HDPE (High Density Polyethylene – Υψηλής Πυκνότητας Πολυαιθυλένιο) είναι υλικό που αναγνωρίζεται παγκόσμια για τις αξιόλογες θερμομηχανικές, ηλεκτρικές και χημικές του ιδιότητες. Ανήκει στις κατηγορίες του πολυαιθυλενίου (τον κυριότερο εκπρόσωπο της οικογένειας των πολυολεφινών), το οποίο παράγεται μετά από πολυμερισμό του αιθυλενίου. Έχει αξιοσημείωτα μεγάλη αντοχή στη διάβρωση και την ηλιακή ακτινοβολία, ανεξάρτητα από τις γεωλογικές συνθήκες.

Το GFRP (Glass fiber reinforced plastic) είναι σύνθετο πλαστικό, πολυεστέρας ενισχυμένος με ίνες υάλου. Είναι ένα ιδιαίτερα ανθεκτικό υλικό, ικανό να παραλάβει μεγάλα φορτία, ελαφρύ (10 έως 20 Kgr/m²), γεγονός που το καθιστά εύκολο στην εγκατάσταση του. Επιπλέον, παρουσιάζει μεγάλη αντοχή και ανθεκτικότητα σε υγρασία, ηλιακή ακτινοβολία, ακραίες περιβαλλοντικές συνθήκες και στις χημικές ουσίες. Είναι υλικό εύκαμπτο και με μεγάλη αντοχή στη διάρκεια του χρόνου.

Όλες οι βίδες στήριξης καλύπτονται από στρογγυλεμένα πλαστικά προστατευτικά, τα οποία παρέχουν ασφάλεια, ενώ συγχρόνως αποτελούν διακοσμητικά στοιχεία του εξοπλισμού όπως προδιαγράφεται από την οδηγία EN1176. Τα πλαστικά στοιχεία που χρησιμοποιούνται έχουν μεγάλη αντοχή στην υπεριώδη ακτινοβολία και σε αντίξοες καιρικές συνθήκες. Χρησιμοποιούνται υλικά όπως προδιαγράφεται από την οδηγία EN1176 που έχουν και την δυνατότητα ανακύκλωσης όπως το πολυαιθυλένιο (PE), πολυπροπυλένιο (PP), και πολυαμίδιο (PA).

Τα πλαστικά εξαρτήματα που χρησιμοποιούνται στα όργανα παιδικής χαράς είναι κατασκευασμένα από πολυαμίδιο και πολυπροπυλένιο. Είναι ακίνδυνα για τα παιδιά, έχουν αντοχή στην υπεριώδη ακτινοβολία και είναι ανακυκλώσιμα. Χρησιμοποιούνται για την κάλυψη κοχλιών, δοκών, στις ενώσεις των σχοινιών και στους μηχανισμούς κίνησης.

Το Durapol είναι υλικό ιδιαίτερα ανθεκτικό σε ακραίες θερμοκρασίες, πιθανούς βανδαλισμούς και χρήζει ελάχιστης συντήρησης αφού η επιφάνειά του δεν θα απαιτεί βάψιμο, καθαρισμό και το χρώμα του διατηρείται στην αρχική του κατάσταση. Δεν ξεφλουδίζει, δεν σκουριάζει και δεν ξεβάφει.

Όλες οι εκτεθειμένες επιφάνειες είναι στρογγυλεμένες, ώστε να μην υπάρχουν αιχμηρά άκρα όπως προδιαγράφεται από την οδηγία EN1176.

Είναι κατασκευασμένο σύμφωνα με το πρότυπο ΕΛΟΤ EN 1176

Θα φέρει μικρή πινακίδα με τις απαιτούμενες πληροφορίες βάσει του άρθρου 5 παρ. 3 της υπ' αριθ. 28492/2009 Υπ. Απόφαση (ΦΕΚ 931/Β/2009) και όπως αυτό τροποποιήθηκε με την υπ αριθμό 27934/2014 ΦΕΚ 2029 (Β'2029) Υπ. Απόφασης.

2.5. ΤΕΧΝΙΚΕΣ ΠΕΡΙΓΡΑΦΕΣ ΤΟΥ ΥΠΟ ΠΡΟΜΗΘΕΙΑ ΕΞΟΠΛΙΣΜΟΥ

Όλα τα όργανα παιδικής χαράς θα είναι κατασκευασμένα σύμφωνα με τις ισχύουσες προδιαγραφές ασφαλείας της Ευρωπαϊκής Ένωσης ως προς τον σχεδιασμό, την μορφολογία και τα χρησιμοποιούμενα υλικά. Τα υλικά θα αντέχουν στην χρήση, τον χρόνο και τις καιρικές συνθήκες σύμφωνα με τις προδιαγραφές κατασκευής, τοποθέτησης και συντήρησης του εργοστασίου κατασκευής τους (που θα τα συνοδεύει κατά την παράδοσή τους).

Τα είδη που περιλαμβάνονται στην παρούσα μελέτη πρέπει επί ποινή αποκλεισμού να είναι σύμφωνα με τις ισχύουσες Τεχνικές Προδιαγραφές, να κατασκευάζονται από υλικά άριστης ποιότητας, απαλλαγμένα από οποιοδήποτε ελάττωμα σχετικά με τον τρόπο παραγωγής τους, να είναι καινούρια κατασκευής και αχρησιμοποιήτα και να ανταποκρίνονται πλήρως για την χρήση για την οποία προορίζονται. Οι διαστάσεις των οργάνων και των λοιπών ειδών είναι ενδεικτικές, με περιθώριο απόκλισης $\pm 10\%$ στις συνολικές διαστάσεις καθώς και $\pm 10\%$ στις διαστάσεις των επί μέρους στοιχείων, ωστόσο δεν επιτρέπεται ο χώρος ασφαλείας να υπερβαίνει τα μέγιστα οριζόμενα στη μελέτη, ώστε να μην παρουσιασθεί έλλειψη στις προϋπολογισθείσες ποσότητες των δαπέδων ασφαλείας. Αποκλίσεις στο μέγιστο ύψος πτώσης των οργάνων επιτρέπονται σε ποσοστό $\pm 5\%$, αντιστοίχως, αρκεί να καλύπτεται από τα προσφερόμενα δάπεδα ασφαλείας. Σε περίπτωση που οι αποδεκτές αποκλίσεις στον χώρο ασφαλείας, οδηγούν σε αύξηση του

χώρου ασφαλείας σε σχέση με τις αναφερόμενες στην μελέτη διαστάσεις, καθώς και σε περίπτωση που οι αποδεκτές αποκλίσεις στο ύψος πτώσης των εξοπλισμών, οδηγούν σε αύξηση του ύψους αυτού σε σχέση με το αναγραφόμενο στη μελέτη, ο ανάδοχος θα υποχρεούται σε αντίστοιχη αύξηση στην ποσότητα των δαπέδων ασφαλείας, και την αντίστοιχη αύξηση του πάχους του προσφερόμενου ελαστικού δαπέδου, ώστε οι επιφάνειες απορρόφησης κραδασμών να πληρούν τις απαιτήσεις του ύψους πτώσης των εξοπλισμών χωρίς επιπλέον οικονομική επιβάρυνση προς τον Δήμο. Για τα ανωτέρω, ο συμμετέχων θα πρέπει να δεσμεύεται με σχετική υπεύθυνη δήλωση, επί ποινή αποκλεισμού.

Αποκλίσεις πέραν των αναφερόμενων επιτρεπτών ορίων δεν θα γίνονται αποδεκτές και οι προσφορές θα απορρίπτονται ως απαράδεκτες.

A.1 Ελαστικά πλακίδια δαπέδου ασφαλείας με άνω στρώση από EPDM για ελάχιστο ύψος πτώσης 1,20μ με υπόβαση από Ο/Σ

Γενική τεχνική περιγραφή

Το προϊόν είναι κατασκευασμένο από δύο στρώσεις υλικού. Η κάτω στρώση, πάχους περίπου 37mm, αποτελείται από μίγμα ανακυκλωμένων κόκκων SBR από μεταχειρισμένα λάστιχα αυτοκινήτου και πολυουρεθάνης. Η επάνω στρώση, πάχους περίπου 3mm, αποτελείται από φύλλο EPDM, το οποίο έχει υποστεί ειδική επεξεργασία έγχυσης χρώματος (βαμμένο στη μάζα), με δυνατότητα επιλογής μεταξύ πληθώρας αποχρώσεων και εν συνεχεία διαδικασία μεταξύ τους συγκόλλησης SBR και φύλλου EPDM γίνεται με κόλλα πολυουρεθάνης και θερμοκρασία ώστε να γίνεται μασίφ. Η συγκεκριμένη επεξεργασία προσφέρει στο προϊόν μέγιστη αντοχή σε φθορά λόγω τριβής, τόσο δομικά όσο και χρωματικά. Επιπλέον, η κάτω επιφάνεια κάθε πλακιδίου είναι διαμορφωμένη κατάλληλα ώστε να επιτυγχάνεται η καλύτερη απορροή των υδάτων (φέρει ειδικό τακουνάκι). Τα πλακίδια έχουν διαστάσεις 500 x 500mm.

Το προϊόν συμμορφώνεται προς τις προδιαγραφές του ύψους πτώσης 1200mm κατά το πρότυπο EN1176-1:2017:EN 1177, EN 1177:2018, EN71-3:2013. Το δάπεδο ασφαλείας συμπληρώνεται με ειδικά τεμάχια, σύμφωνα με τα σχέδια της μελέτης για απόληξη του δαπέδου («σκάρπο» ειδικό τεμάχιο) ή γωνιακό ειδικό τεμάχιο.

Πριν την εκτέλεση της εργασίας, ο ανάδοχος οφείλει να παρουσιάσει στην Υπηρεσία και να προσκομίζει όλα τα αναγκαία πιστοποιητικά ποιότητας ήτοι : ISO 9001, ISO 14001, ISO 18001, ISO 50001, ISO 37001 καθώς και η εξασφάλιση του ύψους πτώσης κατά EN1176-1:2017:EN 1177, EN 1177:2018, EN71-3:2013 σύμφωνα με πιστοποίηση έγκριτου οργανισμού ποιότητας.

Εφαρμογή του δαπέδου ασφαλείας

Το ελαστικό δάπεδο ασφαλείας τοποθετείται επάνω σε βάση σπλισμένου σκυροδέματος πάχους 80-100mm. (Ποιότητα τσιμέντου C16/20 με σπλισμό T 131), χυτού επί τόπου με κατάλληλες κλίσεις έτσι ώστε να εξασφαλίζεται η απορροή όμβριων υδάτων. Η τελική επιφάνεια του σκυροδέματος πρέπει να είναι κατάλληλα επεξεργασμένη (ελικοπτερωμένη) έτσι ώστε να αποφευχθούν τυχών ανωμαλίες που θα προκύψουν και θα είναι εμφανή στην επιφάνεια του ελαστικού δαπέδου μετά την εφαρμογή του.

Η εφαρμογή του ελαστικού δαπέδου ασφαλείας γίνεται με πύρους, που συνδέουν τα επιμέρους πλακίδια μεταξύ τους και πάνω στη βάση σκυροδέματος με κόλλα πολυουρεθάνης και με κατανάλωση αυτή που προτείνει ο κατασκευαστής της κόλλας. Η κατασκευή της υπόβασης Ο/Σ είναι υποχρέωση του αναδόχου.

Εγκιβωτισμός

Η τοποθέτηση των ελαστικών δαπέδων ολοκληρώνεται με περιμετρικό εγκιβωτισμό από σκυρόδεμα διαστάσεων πλάτους-ύψους 5X5cm. Για την απορροή των όμβριων υδάτων έξω από τον χώρο του δαπέδου ασφαλείας και την αποφυγή λιμνάζων υδάτων δημιουργείται κενό στον εγκιβωτισμό μήκους 20cm περίπου στα σημείο της δυσμενέστερης κλίσης.

A.2 Ελαστικά πλακίδια δαπέδου ασφαλείας με άνω στρώση από EPDM για ελάχιστο ύψος πτώσης 1,60μ με υπόβαση από Ο/Σ

Γενική τεχνική περιγραφή

Το προϊόν είναι κατασκευασμένο από δύο στρώσεις υλικού. Η κάτω στρώση, πάχους περίπου 45mm, αποτελείται από μίγμα ανακυκλωμένων κόκκων SBR από μεταχειρισμένα λάστιχα αυτοκινήτου και πολυουρεθάνης. Η επάνω στρώση, πάχους περίπου 5mm, αποτελείται από φύλλο EPDM, το οποίο έχει υποστεί ειδική επεξεργασία έγχυσης χρώματος (βαμμένο στη μάζα), με δυνατότητα επιλογής μεταξύ πληθώρας αποχρώσεων και εν συνεχεία διαδικασία μεταξύ τους συγκόλλησης SBR και φύλλου EPDM γίνεται με κόλλα πολυουρεθάνης και θερμοκρασία ώστε να γίνεται μασίφ. Η συγκεκριμένη επεξεργασία προσφέρει στο προϊόν μέγιστη αντοχή σε φθορά λόγω τριβής, τόσο δομικά όσο και χρωματικά. Επιπλέον, η κάτω επιφάνεια κάθε πλακιδίου είναι διαμορφωμένη κατάλληλα ώστε να επιτυγχάνεται η καλύτερη απορροή των υδάτων (φέρει ειδικό τακουνάκι). Τα πλακίδια έχουν διαστάσεις 500 x 500mm.

Το προϊόν συμμορφώνεται προς τις προδιαγραφές του ύψους πτώσης 1600mm κατά το πρότυπο EN1176-1:2017:EN 1177, EN 1177:2018, EN71-3:2013. Το δάπεδο ασφαλείας συμπληρώνεται με ειδικά τεμάχια, σύμφωνα με τα σχέδια της μελέτης για απόληξη του δαπέδου («σκάρπο» ειδικό τεμάχιο) ή γωνιακό ειδικό τεμάχιο.

Πριν την εκτέλεση της εργασίας, ο ανάδοχος οφείλει να παρουσιάσει στην Υπηρεσία και να προσκομίζει όλα τα αναγκαία πιστοποιητικά ποιότητας ήτοι : ISO 9001, ISO 14001, ISO 18001, ISO 50001, ISO 37001 καθώς και η εξασφάλιση του ύψους πτώσης κατά EN1176-1:2017:EN 1177, EN 1177:2018, EN71-3:2013 σύμφωνα με πιστοποίηση έγκριτου οργανισμού ποιότητας.

Εφαρμογή του δαπέδου ασφαλείας

Το ελαστικό δάπεδο ασφαλείας τοποθετείται επάνω σε βάση οπλισμένου σκυροδέματος πάχους 80-100mm. (Ποιότητα τσιμέντου C16/20 με οπλισμό T 131), χυτού επί τόπου με κατάλληλες κλίσεις έτσι ώστε να εξασφαλίζεται η απορροή όμβριων υδάτων. Η τελική επιφάνεια του σκυροδέματος πρέπει να είναι κατάλληλα επεξεργασμένη (ελικοπτερωμένη) έτσι ώστε να αποφευχθούν τυχών ανωμαλίες που θα προκύψουν και θα είναι εμφανή στην επιφάνεια του ελαστικού δαπέδου μετά την εφαρμογή του.

Η εφαρμογή του ελαστικού δαπέδου ασφαλείας γίνεται με πύρους, που συνδέουν τα επιμέρους πλακίδια μεταξύ τους και πάνω στη βάση σκυροδέματος με κόλλα πολυουρεθάνης και με κατανάλωση αυτή που προτείνει ο κατασκευαστής της κόλλας. Η κατασκευή της υπόβασης Ο/Σ είναι υποχρέωση του αναδόχου.

Εγκιβωτισμός

Η τοποθέτηση των ελαστικών δαπέδων ολοκληρώνεται με περιμετρικό εγκιβωτισμό από σκυρόδεμα διαστάσεων πλάτους-ύψους 5X5cm. Για την απορροή των όμβριων υδάτων έξω από τον χώρο του δαπέδου ασφαλείας και την αποφυγή λιμνάζων υδάτων δημιουργείται κενό στον εγκιβωτισμό μήκους 20cm περίπου στα σημείο της δυσμενέστερης κλίσης.

A.3 Ελαστικά πλακίδια δαπέδου ασφαλείας με άνω στρώση από EPDM για ελάχιστο ύψος πτώσης 1,20μ**Γενική τεχνική περιγραφή**

Το προϊόν είναι κατασκευασμένο από δύο στρώσεις υλικού. Η κάτω στρώση, πάχους περίπου 37mm, αποτελείται από μίγμα ανακυκλωμένων κόκκων SBR από μεταχειρισμένα λάστιχα αυτοκινήτου και πολυουρεθάνης. Η επάνω στρώση, πάχους περίπου 3mm, αποτελείται από φύλλο EPDM, το οποίο έχει υποστεί ειδική επεξεργασία έγχυσης χρώματος (βαμμένο στη μάζα), με δυνατότητα επιλογής μεταξύ πληθώρας αποχρώσεων και εν συνεχεία διαδικασία μεταξύ τους συγκόλλησης SBR και φύλλου EPDM γίνεται με κόλλα πολυουρεθάνης και θερμοκρασία ώστε να γίνεται μασίφ. Η συγκεκριμένη επεξεργασία προσφέρει στο προϊόν μέγιστη αντοχή σε φθορά λόγω τριβής, τόσο δομικά όσο και χρωματικά. Επιπλέον, η κάτω επιφάνεια κάθε πλακιδίου είναι διαμορφωμένη κατάλληλα ώστε να επιτυγχάνεται η καλύτερη απορροή των υδάτων (φέρει ειδικό τακουνάκι). Τα πλακίδια έχουν διαστάσεις 500 x 500mm.

Το προϊόν συμμορφώνεται προς τις προδιαγραφές του ύψους πτώσης 1200mm κατά το πρότυπο EN1176-1:2017:EN 1177, EN 1177:2018, EN71-3:2013. Το δάπεδο ασφαλείας συμπληρώνεται με ειδικά τεμάχια, σύμφωνα με τα σχέδια της μελέτης για απόληξη του δαπέδου («σκάρπο» ειδικό τεμάχιο) ή γωνιακό ειδικό τεμάχιο.

Πριν την εκτέλεση της εργασίας, ο ανάδοχος οφείλει να παρουσιάσει στην Υπηρεσία και να προσκομίζει όλα τα αναγκαία πιστοποιητικά ποιότητας ήτοι : ISO 9001, ISO 14001, ISO 18001, ISO 50001, ISO 37001 καθώς και η εξασφάλιση του ύψους πτώσης κατά EN1176-1:2017:EN 1177, EN 1177:2018, EN71-3:2013 σύμφωνα με πιστοποίηση έγκριτου οργανισμού ποιότητας.

Εφαρμογή του δαπέδου ασφαλείας

Το ελαστικό δάπεδο ασφαλείας τοποθετείται επάνω σε υπάρχουσα βάση οπλισμένου σκυροδέματος Η τελική επιφάνεια του σκυροδέματος πρέπει να είναι κατάλληλα επεξεργασμένη (ελικοπτερωμένη) έτσι ώστε να αποφευχθούν τυχόν ανωμαλίες που θα προκύψουν και θα είναι εμφανή στην επιφάνεια του ελαστικού δαπέδου μετά την εφαρμογή του.

Η εφαρμογή του ελαστικού δαπέδου ασφαλείας γίνεται με πύρους, που συνδέουν τα επιμέρους πλακίδια μεταξύ τους και πάνω στη βάση σκυροδέματος με κόλλα πολυουρεθάνης και με κατανάλωση αυτή που προτείνει ο κατασκευαστής της κόλλας.

Εγκιβωτισμός

Η τοποθέτηση των ελαστικών δαπέδων ολοκληρώνεται με περιμετρικό εγκιβωτισμό από σκυρόδεμα διαστάσεων πλάτους-ύψους 5X5cm. Για την απορροή των όμβριων υδάτων έξω από τον χώρο του δαπέδου ασφαλείας και την αποφυγή λιμνάζων υδάτων δημιουργείται κενό στον εγκιβωτισμό μήκους 20cm περίπου στα σημείο της δυσμενέστερης κλίσης.

A.4 Ελαστικά πλακίδια δαπέδου ασφαλείας με άνω στρώση από EPDM για ελάχιστο ύψος πτώσης 1,10μ

Γενική τεχνική περιγραφή

Το προϊόν είναι κατασκευασμένο από δύο στρώσεις υλικού. Η κάτω στρώση, πάχους περίπου 27mm, αποτελείται από μίγμα ανακυκλωμένων κόκκων SBR από μεταχειρισμένα λάστιχα αυτοκινήτου και πολυουρεθάνης. Η επάνω στρώση, πάχους περίπου 3mm, αποτελείται από φύλλο EPDM, το οποίο έχει υποστεί ειδική επεξεργασία έγχυσης χρώματος (βαμμένο στη μάζα), με δυνατότητα επιλογής μεταξύ πληθώρας αποχρώσεων και εν συνεχεία διαδικασία μεταξύ τους συγκόλλησης SBR και φύλλου EPDM γίνεται με κόλλα πολυουρεθάνης και θερμοκρασία ώστε να γίνεται μασίφ. Η συγκεκριμένη επεξεργασία προσφέρει στο προϊόν μέγιστη αντοχή σε φθορά λόγω τριβής, τόσο δομικά όσο και χρωματικά. Επιπλέον, η κάτω επιφάνεια κάθε πλακιδίου είναι διαμορφωμένη κατάλληλα ώστε να επιτυγχάνεται η καλύτερη απορροή των υδάτων (φέρει ειδικό τακουνάκι). Τα πλακίδια έχουν διαστάσεις 500 x 500mm.

Το προϊόν συμμορφώνεται προς τις προδιαγραφές του ύψους πτώσης 1100mm κατά το πρότυπο EN1176-1:2017:EN 1177, EN 1177:2018, EN71-3:2013. Το δάπεδο ασφαλείας συμπληρώνεται με ειδικά τεμάχια, σύμφωνα με τα σχέδια της μελέτης για απόληξη του δαπέδου («σκάρπο» ειδικό τεμάχιο) ή γωνιακό ειδικό τεμάχιο.

Πριν την εκτέλεση της εργασίας, ο ανάδοχος οφείλει να παρουσιάσει στην Υπηρεσία και να προσκομίζει όλα τα αναγκαία πιστοποιητικά ποιότητας ήτοι : ISO 9001, ISO 14001, ISO 18001, ISO 50001, ISO 37001 καθώς και η εξασφάλιση του ύψους πτώσης κατά EN1176-1:2017:EN 1177, EN 1177:2018, EN71-3:2013 σύμφωνα με πιστοποίηση έγκριτου οργανισμού ποιότητας.

Εφαρμογή του δαπέδου ασφαλείας

Το ελαστικό δάπεδο ασφαλείας τοποθετείται επάνω σε υπάρχουσα βάση οπλισμένου σκυροδέματος Η τελική επιφάνεια του σκυροδέματος πρέπει να είναι κατάλληλα επεξεργασμένη (ελικοπτερωμένη) έτσι ώστε να αποφευχθούν τυχόν ανωμαλίες που θα προκύψουν και θα είναι εμφανή στην επιφάνεια του ελαστικού δαπέδου μετά την εφαρμογή του.

Η εφαρμογή του ελαστικού δαπέδου ασφαλείας γίνεται με πύρους, που συνδέουν τα επιμέρους πλακίδια μεταξύ τους και πάνω στη βάση σκυροδέματος με κόλλα πολυουρεθάνης και με κατανάλωση αυτή που προτείνει ο κατασκευαστής της κόλλας.

Εγκιβωτισμός

Η τοποθέτηση των ελαστικών δαπέδων ολοκληρώνεται με περιμετρικό εγκιβωτισμό από σκυρόδεμα διαστάσεων πλάτους-ύψους 5X5cm. Για την απορροή των όμβριων υδάτων έξω από τον χώρο του δαπέδου ασφαλείας και την αποφυγή λιμνάζων υδάτων δημιουργείται κενό στον εγκιβωτισμό μήκους 20cm περίπου στα σημείο της δυσμενέστερης κλίσης.

A.5 Επιστύλιο ηλιακό φωτιστικό σώμα LED με διακοσμητικό βραχίονα

Μήκος : 125cm, Πλάτος: 55cm, Ύψος: 400cm

Επιστύλιο ηλιακό φωτιστικό σώμα LED με διακοσμητικό βραχίονα περιλαμβάνει:

- Ιστό φωτισμού συνολικού μήκους 4,00m.
- Ηλιακό Φωτιστικό σώμα LED τύπου βραχίονα 50W, με φωτοβολταϊκό πάνελ και μπαταρία
- Βάση στήριξης ιστού από οπλισμένο σκυρόδεμα διαστάσεων 40X40X60 βάθος .
- Αγκύρια γαλβανισμένα διατομής Φ10mm

Τεχνική περιγραφή επιμέρους στοιχείων

Ιστός φωτισμού

Αποτελείται από 2 χαλυβδοσωλήνες κυκλικής διατομής, διαστάσεων ο ένας περίπου Φ100mm ύψους 3000mm και ο δεύτερος περίπου Φ75mm ύψους 1000mm αντίστοιχα (συνολικό ύψος ιστού 4,00μ), πάχους κατ ελάχιστο 3mm, με συστολή στην εναλλαγή της διατομής.

Διακοσμητικός Βραχίονας

Διακοσμητικός καμπύλος βραχίονας από χαλυβδοσωλήνα διατομής Φ60-76mm, με διακοσμητικό πάνελ από λαμαρίνα 5mm χαραγμένο με laser.

Πλάκα Έδρασης

Χαλύβδινη πλάκα κυκλικής διατομής περίπου Φ300mm και πάχους 10mm, με κεντρική οπή ίδιων διαστάσεων με το κάτω τμήμα του κορμού του ιστού για τη διέλευση των καλωδίων και του αγωγού γειώσεως καθώς και με τέσσερις (4) οπές, κυκλικού σχήματος, διαμέτρου Φ12mm για τη στερέωση των αγκυρίων. Ο κορμός του ιστού σφηνώνεται μέσα στην οπή της πλάκας έδρασης και συγκολλείται εσωτερικά και εξωτερικά.

Βάση Αγκύρωσης

Βάση αγκύρωσης αποτελούμενη από 4 αγκύρια M10mm σε διάταξη 190x190mm για εύκολη τοποθέτηση επί τόπου στο έργο, γαλβανισμένη εν θερμώ τα αγκύρια, όπως και τα περικόχλια και οι ροδέλες (δύο ανά αγκύριο) είναι προστατευμένα με γαλβάνισμα

Οι ιστοί παραδίδονται βαμμένοι ηλεκτροστατικά σε επιθυμητά χρώματα.

Φωτιστικό σώμα LED τύπου βραχίονα 50W, με φωτοβολταϊκό πάνελ και μπαταρία.

Το φωτιστικό σώμα LED τύπου βραχίονα θα είναι μέγιστης συνολικής ισχύος (LED + Driver) 50W 6000K ±5%, θα είναι κατασκευασμένο από χυτό κράμα αλουμινίου υψηλής θερμικής αγωγιμότητας για μέγιστη απαγωγή της θερμοκρασίας και ομαλότερη λειτουργία του φωτιστικού. Το φωτιστικό θα φέρει επώνυμες φωτεινές πηγές LED (Philips, Samsung, Bridgelux κλπ) με μονοκρυσταλλική απόδοση 19% υψηλής απόδοσης και το κάθε πάνελ θα φέρει 99 led τσιπς. Η θερμοκρασία χρώματος θα είναι 6000-6500k και 5000 lumen.. Το φωτιστικό θα είναι αδιάβροχο IP65. lumen. Στην πίσω πλευρά του πάνελ από αυτή των φωτιστικών led υπάρχει ηλιακό πάνελ 10V 16W και μπαταρία 6.4V: 25000MAH LiFePO4 με χρόνο φόρτισης 7 ώρες. Το φωτιστικό παραδίδεται με τηλεχειριστήριο ώστε να ικανοποιούνται οι διαφορετικές απαιτήσεις του πελάτη. Η ενεργοποίηση του φωτιστικού γίνεται με την κίνηση στον χώρο μέσω φωτοκύτταρου(Ray Sensor) ώστε να αποδίδει το 100% της φωτεινότητας ενώ σε φάση αδράνειας το

φωτιστικό αποδίδει 50% της φωτεινότητας. Μέσω του τηλεχειριστήριου δίδεται η επιλογή χρονόμετρου-ενργοποίησης/απενεργοποίησης-αυτόματης ενεργοποίησης/απενεργοποίησης(φωτοκύτταρο).

Τα πλεονεκτήματα του φωτιστικού είναι πως δεν χρειάζεται ηλεκτρολογική εγκατάσταση, τροφοδοσία, πίνακα pillar, ηλεκτρικό ρεύμα καθώς και το πρόβλημα των φθαρμένων καλωδίων.

Το φωτιστικό θα φέρει πιστοποιητικό CE, εγγύηση χρόνου ζωής για την μπαταρία 8 χρόνια και εγγύηση του φωτιστικού για 3 χρόνια.

A.6 Σύνθετο νηπίων-παιδών με 2 τσουλήθρες και αναρριχήσεις

Σύνθετο νηπίων - παιδών με 2 τσουλήθρες και αναρριχήσεις.			
Γενικές διαστάσεις :		Διαστάσεις χώρου ασφαλείας :	
Μήκος :	475 cm	Μήκος :	875 cm
Πλάτος :	280 cm	Πλάτος :	580 cm
Ύψος :	355 cm	Μέγιστο ύψος πτώσης :	150 cm
Ηλικιακή ομάδα :	1,5 - 14 ετών.	Πρόταση χρήσης :	8 Άτομα
Δραστηριότητες :	Παρατηρητήριο, εύκολη ανάβαση, δύσκολη ανάβαση, ολίσθηση, θεματικές φιγούρες.		
Αποτελείται από έναν τετράγωνο πύργο με δίρριχτη επικλινή σκεπή, έναν πενταγωνικό ασκεπή πύργο, έναν παράγωνο χαμηλότερο ασκεπή πύργο, μία τσουλήθρα παιδών, μία τσουλήθρα νηπίων, ένα αναρριχητικό πλέγμα, μία κεκλιμένη αναρρίχηση και τρία φράγματα προστασίας από πτώση με θεματικές φιγούρες δάσους/φύσης.			

Το συγκεκριμένο σύνθετο συνδυάζει ποικίλους τύπους ανάβασης-αναρρίχησης, παιχνίδι ισορροπίας, ολίσθηση, εκμάθηση και κοινωνικοποίηση μέσα από το ομαδικό παιχνίδι. Απευθύνεται σε παιδιά ηλικίας από 1,5 έτους και άνω και οι δραστηριότητες που προσφέρει συνδυάζουν τόσο την κινητική όσο και την πνευματική άσκηση των χρηστών.

Διάταξη οργάνου

Η πρόσβαση στο παιχνίδι γίνεται είτε από το αναρριχητικό ανάβασης είτε από την κεκλιμένη αναρρίχηση. Αντίστοιχα η έξοδος από το παιχνίδι πραγματοποιείται είτε μέσω των αναρριχητικών δραστηριοτήτων είτε με τις δύο τσουλήθρες. Η διάταξη του παιχνιδιού είναι τέτοια που να επιτρέπει τα παιδιά μικρότερης ηλικίας (+1,5 έτους) να μπορούν να εισέλθουν μόνο στον πολυγωνικό πύργο.

Τεχνικά χαρακτηριστικά

Το σύνθετο είναι κατασκευασμένο εξ' ολοκλήρου από δικολλητή ξυλεία πεύκης αρκτικού κύκλου. Όλα τα υποστυλώματα στα οποία στηρίζονται τα πατάκια είναι διατομής 95mm x 90mm, ενώ οι άκρες τους είναι στρογγυλεμένες προς αποφυγή τραυματισμών. Τα φράγματα προστασίας καθώς και η στέγη είναι κατασκευασμένα από σημόδα, ενώ οι τσουλήθρες είναι κατασκευασμένες ή μία εξολοκλήρου από GFPR και η άλλη από HPL και μέταλλο. Τα υποστυλώματα πακτώνονται στο έδαφος μέσω ειδικών βάσεων. Οι βάσεις πάκτωσης τοποθετούνται στο πέλμα (κάτω πλευρά) των υποστυλωμάτων προς αποφυγή της κατακράτησης υγρασίας ανάμεσα στο ξύλο και το μέταλλο. Η συνολική κατασκευή της βάσης είναι γαλβανισμένη, ώστε να είναι ανθεκτική στην υγρασία και τις ακραίες καιρικές συνθήκες.

Πύργος με δίρριχτη επικλινή σκεπή και πατάκι στα 150εκ:

Ο πύργος με δίρριχτη σκεπή είναι διαστάσεων 69 X 69 X 355εκ. Αποτελείται από τέσσερις ξύλινες κολώνες δικολλητές 9,5 X 9,0εκ τοποθετημένες κάθετα στο έδαφος μία κολώνα 330εκ και τρεις 235εκ., δύο οριζόντιους ξύλινους δοκούς διαστάσεων 7 X 4,5 και 7 καθρόνια 9,5 X 4,5εκ. που τοποθετούνται στο ενδιάμεσα των ξύλινων δοκών. Κατάλληλα συναρμολογημένα σχηματίζουν το πατάκι. Το πατάκι

τοποθετείται σε απόσταση 150 εκ από το έδαφος. Στο επάνω μέρος του πύργου υπάρχει η δίρριχτη σκεπή που κατασκευάζεται από δύο τρίγωνα παραπέτα με καμπύλες πλευρές κατασκευασμένα από σημόδα τοποθετημένα υπό κλίση μεταξύ τους. Η κατασκευή ολοκληρώνεται με άλλα δύο ξύλινα στοιχεία τα οποία εξυπηρετούν στη σύνδεση των τριγωνικών πανέλων με τα τρία από τα τέσσερα υποστυλώματα του παταριού. Τα δύο τριγωνικά παραπέτα φέρουν διακοσμητικές οπές και χαράξεις παραπέμποντας σε στέγη καλύβας στο δάσος δίνοντας έμφαση στη διακοσμητική θεματολογία του παιχνιδιού. Ένα φράγμα προστασίας από πτώση ύψους τόσο ώστε να καλύπτει το άνοιγμα έως και τη σκεπή από σημόδα με χαράξεις σε θεματικές μορφές. Με τον πύργο συνδέεται το ένα σύστημα τσουλήθρας παιδών καθώς και η κεκλιμένη αναρρίχηση.

Τσουλήθρα για πατάρι 150εκ. GFRP

Η τσουλήθρα παιδών αποτελείται από το παραπέτο εξόδου και την τσουλήθρα. Το παραπέτο εξόδου κατασκευάζεται από HPL πάχους 12mm με άνοιγμα κατάλληλο για την έξοδο στην τσουλήθρα. Το παραπέτο εξόδου στηρίζεται κατάλληλα στα υποστυλώματα του πύργου. Η τσουλήθρα είναι ίσια και έχει μήκος 300εκ. Η σκάφη και τα πλαϊνά αποτελούν ένα ενιαίο σώμα. Κατασκευάζεται από πολυεστέρα ενισχυμένο με επιμήκεις ίνες υάλου (GFRP).

Κεκλιμένη αναρρίχηση

Η κατασκευή αποτελείται από δύο δοκούς 9,5X9 και ένα αναρριχητικό δίχτυ και έχει κλιμακούμενο πλάτος με το μεγαλύτερο να είναι στο επίπεδο του εδάφους, στην έναρξη της αναρρίχησης και το μικρότερο στο πατάρι όπου και συνδέεται. Οι δοκοί πακτώνονται στο έδαφος μέσω ειδικών μεταλλικών βάσεων. Εσωτερικά των δοκών συνδέεται το δίχτυ αναρρίχησης μέσω ειδικών συνδέσμων, ενώ μία οριζόντια μεταλλική καμπύλη μπάρα Φ33 συνδέει το κάτω μέρος των δοκών μεταξύ τους, ενισχύοντας την δομική αρτιότητα της κατασκευής. Το δικτύωμα κατασκευάζεται από συρματόσχοινο επενδυμένο με ίνες πολυπροπυλενίου Φ16mm.

Πενταγωνικός ασκεπής πύργος με πατάρι στα 100εκ.

Ο πενταγωνικός πύργος συνδέεται και με τους άλλους δύο πύργους και σε διαφορετικό ύψος από αυτούς. Αποτελείται από ένα πεντάγωνο πατάρι στηριζόμενο σε πέντε υποστυλώματα σε ύψος 100εκ. από το έδαφος και δύο φράγματα προστασίας από πτώση. Με τον πύργο συνδέεται το κατακόρυφο πλέγμα ανάβασης.

Το πεντάγωνο πατάρι ακολουθεί τον ίδιο τρόπο κατασκευής με το τετράγωνο πατάρι, με εσωτερικά ανοίγματα μεταξύ κολώνων στα 50εκ. αποτελούμενο από τραβέρσες, πάνω στις οποίες βιδώνονται καδρόνια διαστάσεων 9,5x4,5εκ. Το πατάρι μοιράζεται δύο κολώνες του τετράγωνου πύργου με ύψος 235εκ. ενώ οι υπόλοιπες τρεις κολώνες έχουν ύψος 190εκ. Η σύνδεση με τις τραβέρσες επιτυγχάνεται με σετ βιδών, παξιμάδια ασφαλείας, πλαστικές τάπες, και πλαστικά καπάκια. Σε κάθε περίπτωση τα υποστυλώματα προσαρμόζονται στις γωνίες εσωτερικά του περιγράμματος του παταριού με αποτέλεσμα τα άκρα των σανίδων, όπου συναντούν τα υποστυλώματα να φέρουν την κατάλληλη εσοχή.

Αναρριχητικό πλέγμα

Το αναρριχητικό πλέγμα αποτελείται από ένα κεντρικό κατακόρυφο σχοινί και τέσσερα οριζόντια σχοινιά-πατήματα που συνδέονται με ειδικούς συνδέσμους στα υποστυλώματα του πενταγωνικού πύργου. Όλα τα σχοινιά, διατομής Φ16mm, είναι συρματόσχοινα επενδυμένα με ίνες πολυπροπυλενίου. Το πρώτο πάτημα βρίσκεται σε ύψος 42εκ από το έδαφος.

Πολυγωνικός (παράγωνος) ασκεπή πύργος με πατάρι στα 45εκ.

Ο πολυγωνικός πύργος συνδέεται με τον τετράγωνο πύργο με την κολώνα ύψους 330 και μια δεύτερη με ύψος 235εκ. και με τον πενταγωνικό ασκεπή πύργο με μια κολώνα 190εκ. ο πύργος ολοκληρώνεται από δύο κολώνες ύψους 130εκ. αποτελείται από ένα παράγωνο πατάρι στηριζόμενο σε τέσσερα υποστυλώματα σε ύψος 450mm περίπου από το έδαφος και ένα φράγμα. Με τον πύργο θα συνδέεται το σύστημα τσουλήθρας για νήπια.

Το πατάρι του πύργου θα ακολουθεί τον ίδιο τρόπο κατασκευής με το τετράγωνο πατάρι, αποτελούμενο από τραβέρσες, πάνω στις οποίες βιδώνονται 13 καδρόνια 9,5 X 4,5εκ. που τοποθετούνται ενδιάμεσα των

ξύλινων δοκών. Η σύνδεση με τις τραβέρσες επιτυγχάνεται με σετ βιδών, παξιμάδια ασφαλείας, πλαστικές τάπες, και πλαστικά καπάκια. Σε κάθε περίπτωση τα υποστυλώματα προσαρμόζονται στις γωνίες εσωτερικά του περιγράμματος του παταριού με αποτέλεσμα τα άκρα των σανίδων, όπου συναντούν τα υποστυλώματα να φέρουν την κατάλληλη εσοχή.

Σύστημα τσουλήθρας νηπίων για πατάρι 45εκ.

Το σύστημα της τσουλήθρας νηπίων που θα συνδέεται με το πατάρι σε ύψος 450mm από το έδαφος θα αποτελείται από τη σκάφη, τις κουπαστές της σκάφης και μία σωλήνα στο σημείο εξόδου. Η σκάφη θα είναι κατασκευασμένη από ανοξείδωτο ατσάλι, ενώ οι κουπαστές από HPL τύπου MEG πάχους 18mm. Σε κατάλληλο ύψος από το πατάρι και μεταξύ των υποστυλωμάτων του πύργου τοποθετείται μεταλλική σωλήνα που εξυπηρετεί το χρήστη κατά την έξοδο στην τσουλήθρα.

Φράγματα προστασίας πτώσεων

Τα φράγματα είναι κατασκευασμένα από σημύδα με χαράξεις σε θεματικές μορφές και κυματοειδές τελείωμα. Στο χαμηλότερο πατάρι με πρόσβαση στα νήπια τοποθετείται φράγμα διαστάσεων 69X69 με κυκλική οπή η οποία καλύπτεται με διαφανές υλικό. Στο πενταγωνικό πατάρι δύο φράγματα διαστάσεων 70X38 ενώ στο τετράγωνο πύργο ένα φράγμα 69X165 που καλύπτει ολόκληρη την πλευρά μέχρι το ύψος της σκεπής.

A.7 Κούνια 4 θέσεων (2 παιδων-1 νηπίων-1 ΑΜΕΑ)

Κούνια 4 θέσεων(2 παιδων-1 νηπίων-1 ΑΜΕΑ)			
Γενικές διαστάσεις :		Διαστάσεις χώρου ασφαλείας:	
Μήκος:	555 cm	Μήκος:	600 cm
Πλάτος:	180 cm	Πλάτος:	700 cm
Ύψος	220 cm	Ύψος πτώσης:	120 cm
Ηλικιακή ομάδα:	≥3 ετών.	Πρόταση χρήσης :	4 Άτομα
Δραστηριότητες:	Κούνια – Αιώρηση.		
Αποτελείται από μία μεταλλική οριζόντια δοκό, έξι ξύλινες κολώνες (ποδαρικά) και τέσσερις κούνιες παιδων κατάλληλη για ΑΜΕΑ.			

Γενική τεχνική περιγραφή

Αποτελείται από έναν μεταλλικό οριζόντιο άξονα , έξι ξύλινους ορθοστάτες (ποδαρικά), δύο καθίσματα παιδων, ένα κάθισμα νηπίων και ένα κάθισμα ΑΜΕΑ σχήματος «αρκουδάκι».

Αναλυτική τεχνική περιγραφή

Ο οριζόντιος άξονας κατασκευάζεται από σωλήνα Φ76mm πάχους 3mm. Τα έξι υποστυλώματα κατασκευάζονται από δοκούς διατομής 95 x 90mm και μήκους 2300mm και στερεώνονται με βίδες σε ειδικά διαμορφωμένο μεταλλικό τεμάχιο τραπέζιου σχήματος. Τα καθίσματα της κούνιας αναρτώνται από τον οριζόντιο άξονα. Τα καθίσματα της κούνιας είναι μεγάλης αντοχής κατασκευάζονται σύμφωνα με τις διεθνής προδιαγραφές και τις Ευρωπαϊκής Ένωσης EN 1176-1-2. είναι από ελαστικό υλικό με υψηλή απορροφητικότητα κρούσης , με εσωτερικό σκελετό από προφίλ αλουμινίου η αντίστοιχου υλικό για να εξασφαλιστεί η αντοχή στο βάρος, αναρτημένη σε γαλβανισμένες αλυσίδες πάχους 6mm .

Καθίσματα Παιδων-Νηπίων

Τα καθίσματα της κούνιας είναι μεγάλης αντοχής. Τα καθίσματα κατασκευάζονται σύμφωνα με τις διεθνής προδιαγραφές και τις Ευρωπαϊκής Ένωσης EN 1176 -1-2. Είναι από ελαστικό υλικό με υψηλή απορροφητικότητα κρούσης, με εσωτερικό σκελετό από προφίλ αλουμινίου η αντίστοιχου υλικό για να εξασφαλιστεί η αντοχή στο βάρος, αναρτημένη σε γαλβανισμένες αλυσίδες DIN 766 πάχους 6mm. Επιπλέον τα καθίσματα νηπίων έχουν τη μορφή "λίκνου" όπου το παιδί φωλιάζει στη θέση και προστατεύεται περιμετρικά με πλευρικά τοιχώματα. Έχουν εργονομική σχεδίαση, με μαλακές επιφάνειες ανάμεσα στα πόδια και γύρω από την μέση για αποφυγή τυχόν τραυματισμών.

Κάθισμα κούνιας ΑΜΕΑ

Τα καθίσματα της κούνιας είναι μεγάλης αντοχής κατασκευάζονται σύμφωνα με τις διεθνής προδιαγραφές και τις Ευρωπαϊκής Ένωσης EN 1176 -1-2. Το κάθισμα των νηπίων είναι από ελαστικό υλικό με υψηλή απορροφητικότητα κρούσης, με πλευρικά τοιχώματα για την προστασία των νηπίων, με εσωτερικό σκελετό από προφίλ αλουμινίου η αντίστοιχου υλικό για να εξασφαλιστεί η αντοχή στο βάρος, αναρτημένη σε γαλβανισμένες αλυσίδες πάχους 6mm.

Το κάθισμα για Α.Μ.Ε.Α σχήματος «αρκουδάκι» κατασκευάζεται με την μέθοδο περιστροφικής εκχύλισης πολυαιθυλενίου και αναρτάται σε γαλβανισμένες αλυσίδες πάχους 6 mm.

A.8 Τραμπάλα ζωάκι

Τραμπάλα ζωάκι			
Γενικές διαστάσεις		Διαστάσεις χώρου ασφαλείας	
Μήκος :	325 cm	Μήκος :	625 cm
Πλάτος :	50 cm	Πλάτος :	350 cm
Ύψος :	93 cm	Μέγιστο ύψος πτώσης :	60 cm
Ηλικιακή ομάδα :	1,5 – 14 ετών.	Πρόταση χρήσης :	2 Άτομα
Δραστηριότητες :	Τραμπαλισμός.		
Αποτελείται από τον φορέα (κυρίως όργανο) με καθίσματα, χειρολαβές, αναβολείς και την βάση.			

Τεχνική περιγραφή επιμέρους στοιχείων**Βάση**

Η βάση αποτελείται από δύο τεμάχια κάθετες κολώνες διαστάσεων 9,5 X 9 με ύψος 45cm. Μεταξύ τους συνδέονται με σωλήνα Φ60 X 2 X 255mm στην οποία επάνω υπάρχει η βάση του άξονα περιστροφής του κινητού μέρους.

Φορέας (κυρίως όργανο) με φιγούρες ζωάκια HPL

Το κινητό μέρος αποτελείται από την δικολλητή δοκό διαστάσεων 9,5 X 9 X 300cm και ειδικά τεμάχια κατασκευασμένα από HPL τύπου MEG πάχους 18mm, σε μορφή ζώο, τα οποία συναρμολογούνται μεταξύ τους με βίδες M 10. Στο επάνω και κάτω μέρος της φιγούρας συναρμολογούνται χειρολαβές και αναβολείς για να συγκρατούνται με ασφάλεια τα παιδιά κατά την διάρκεια χρήσης τού οργάνου. Επιπλέον φέρει κάθισμα κατάλληλων διαστάσεων από HPL τύπου MEG πάχους 12mm. Κάτω από την δικολλητή δοκό προσαρμόζονται δύο λάστιχα για να υπάρχει απόσβεση της κρούσης του οργάνου τα λάστιχα περιέχουν λινά για να αυξάνουν την αντοχή στην κρούση και τις καιρικές συνθήκες. Στην μέση και στο κάτω μέρος της δικολλητής δοκού μπαίνει ειδικός μηχανισμός με κουζινέτο (ρουλεμάν με άξονα) για να το ασφαλίζει.

A.9 Μύλος Ροντέο

Μύλος Ροντέο			
Γενικές διαστάσεις :		Διαστάσεις χώρου ασφαλείας :	
Μήκος :	140 cm	Μήκος :	540 cm
Πλάτος :	140 cm	Πλάτος :	540 cm
Ύψος :	105 cm	Μέγιστο ύψος πτώσης :	85 cm
Ηλικιακή ομάδα :	1,5-14 ετών.	Πρόταση χρήσης :	4 Άτομα
Δραστηριότητες :	Ισορροπία, περιστροφή και ταλάντωση.		
Αποτελείται από τέσσερις θέσεις, ο χρήστης περιστρέφεται γύρω από έναν κατακόρυφο άξονα και ταυτόχρονα οι θέσεις ταλαντεύονται πάνω κάτω.			

Τεχνική περιγραφή επιμέρους στοιχείων

Αποτελείται από ένα κατακόρυφο μεταλλικό άξονα, στο άνω μέρος του οποίου υπάρχει μία ειδική μεταλλική άρθρωση με εξάρτημα που επιτρέπει την περιστροφή του εξοπλισμού και την ανεξάρτητη ταλάντωση των τεσσάρων βραχιόνων. Η μεταλλική άρθρωση είναι κατασκευασμένη από λαμαρίνα 5mm και οι κολλήσεις για την κατασκευή των μεταλλικών στοιχείων της άρθρωσης γίνονται σύμφωνα πιστοποιητικό συγκολλητή EN ISO 9606-1 το οποίο πρέπει να προσκομίζεται προκαταρκτικά. Η άρθρωση είναι ασφαλισμένη με τέτοιο τρόπο ώστε ο χρήστης να μην έχει πρόσβαση σε σημεία παγίδευσης και όλα τα κινητά μέρη ασφαλιζονται με ειδικά τεμάχια ελαστικού για την αποφυγή παγιδεύσεων. Στο εσωτερικό της άρθρωσης υπάρχει άξονας Φ40mm μήκους 100εκ για να πακτωθεί στο έδαφος. Περιμετρικά υπάρχουν τέσσερις ξύλινες δοκοί διαστάσεων 70X140mm και μήκους 21εκ., με κλίση προς τα πάνω. Οι δοκοί εδράζονται σε βάση με αποσβεστήρα για την ομαλή ταλάντωση του χρήστη. Στην απόληξη της δοκού τοποθετείται κάθισμα κατασκευασμένο από χάλυβα 18mm με καμπύλο σχέδιο. Το κάθισμα είναι επικαλυμμένο εργοστασιακά με πολυουρεθάνη και το πάνω μέρος του καθίσματος χρησιμοποιείται σαν χειρολαβή ενώ στο κάτω μέρος του καθίσματος υπάρχει επιφάνεια από μαλακή πολυουρεθάνη για την απόσβεση κρούσης σύμφωνα με το πρότυπο EN1176. Στο κάτω μέρος του εξοπλισμού τοποθετείται σταθερή κωνική ποδιά κατασκευασμένη από λαμαρίνα πάχους 1mm με διάμετρο βάσης περίπου 30εκ. και φλάντσα ίσης διαμέτρου με πάχος 4mm. Η ποδιά και η φλάντσα προστατεύουν την βάση του εξοπλισμού.

A.10 Εναέρια Τραμπάλα παιδών

Εναέρια Τραμπάλα παιδών			
Γενικές διαστάσεις :		Διαστάσεις χώρου ασφαλείας :	
Μήκος :	355 cm	Μήκος :	655 cm
Πλάτος :	400 cm	Πλάτος :	700 cm
Ύψος :	295 cm	Μέγιστο ύψος πτώσης :	115 cm
Ηλικιακή ομάδα :	3-14 ετών.	Πρόταση χρήσης :	4 Άτομα
Δραστηριότητες :	Κούνια, Τραμπαλισμός.		
Αποτελείται από δύο (2) μεταλλικές κατακόρυφες δοκούς, δύο (2) ξύλινες διασταυρούμενες οριζόντιες δοκούς, και τέσσερις (4) δίσκους – καθίσματα.			

Διάταξη

Η εναέρια τραμπάλα αποτελείται από ξύλινα, μεταλλικά στοιχεία καθώς και από καουτσούκ (καθίσματα). Η ιδέα κατασκευής του οργάνου έχει ως σκοπό την απομάκρυνση από την συμβατική ιδέα τραμπαλίσμου με τα κλασσικά όργανα.

Τεχνική περιγραφή επιμέρους στοιχείων

Πρόκειται για μια κατασκευή σταυρωτού σχήματος με δύο (2) μεταλλικές δοκούς διαμέτρου 140mm μήκους 3900mm, που τοποθετούνται κατακόρυφα προκειμένου να υποστηρίξουν τις δύο (2) ξύλινες οριζόντιες ταλαντευόμενες διασταυρούμενες δοκούς διαμέτρου 160mm και μήκους 3550 mm και 3000mm, από όπου αναρτώνται οι δίσκοι - καθίσματα, σε κάθε ένα από τα τέσσερα άκρα τους.

Ο λειτουργικός χώρος του παιχνιδιού περιλαμβάνει μία περιμετρική ελεύθερη ζώνη για την ασφαλή χρήση του παιχνιδιού.

Οι οριζόντιες δοκοί ταλαντώνονται μέσω ενός ανθεκτικού μηχανισμού με αντοχή στην υγρασία και ενός άξονα με ένσφαιρα έδρανα με αυτολίπανση καθώς και με αποστάτες από πολυμερές ειδικής κατηγορίας με αντιτριβικές ιδιότητες. Ακόμα οι αποστάτες είναι εγκλωβισμένοι σε πλαστική θήκη με ενσωματωμένο γαλβανιζέ σύρμα (τύπου αμορτισέρ).

Ο μηχανισμός προσφέρει ελεγχόμενη ταλάντωση στα πλαίσια του Ευρωπαϊκού προτύπου ασφαλείας EN1176.

Οι δίσκοι-καθίσματα είναι από καουτσούκ με μεταλλικό εσωτερικά σκελετό για μεγαλύτερη άνεση και αντιολισθητική λειτουργία. Αναρτώνται από επικαλυμμένες αλυσίδες για καλύτερη λαβή και αίσθηση.

Η θεμελίωση γίνεται με πάκτωση εντός εδάφους, σε οπή διαστάσεων 1000mm x 1000mm x 1000mm, η οποία εν συνεχεία γεμίζει με σκυρόδεμα.

A.11 Τσουλήθρα πύργος με καπέλο

Τσουλήθρα πύργος με καπέλο.			
Γενικές διαστάσεις :		Διαστάσεις χώρου ασφαλείας :	
Μήκος :	385 cm	Μήκος :	735 cm
Πλάτος :	107 cm	Πλάτος :	407 cm
Ύψος :	300 cm	Μέγιστο ύψος πτώσης :	120cm
Ηλικιακή ομάδα :	1,5 – 14 ετών.	Πρόταση χρήσης :	3 Άτομα
Δραστηριότητες :	Εύκολη ανάβαση, Παρατηρητήριο, Ολίσθηση.		
Αποτελείται από έναν στεγασμένο πύργο με δίρριχτη σκεπή, μία τσουλήθρα 200cm και μία ξύλινη σκάλα.			

Τεχνική περιγραφή επιμέρους στοιχείων**Πύργος με δίρριχτη σκεπή και πατάρι στο 120cm**

Ο πύργος με δίρριχτη σκεπή είναι διαστάσεων 100 X 100 X 300cm. Αποτελείται από τέσσερις ξύλινες κολώνες δικολλητές 9,5 X 9,0 X 265cm κάθετες στο έδαφος, δύο οριζόντιοι ξύλινες δοκούς διαστάσεων 7 X 4,5 X 99cm και δέκα καδρόνια 9,5 X 4,5mm. Κατάλληλα συναρμολογημένα σχηματίζουν το πατάρι. Το πατάρι είναι στο 120 cm από το έδαφος. Στις ελεύθερες πλευρές του πύργου πάνω στο πατάρι υπάρχει φράγμα (πάνελ) προστασίας κατασκευασμένο από HPL τύπου MEG με πάχος 12mm., διαστάσεων 98 X 62,5cm που έχει ζωγραφισμένο προσωπάκι. Στο επάνω μέρος του πύργου υπάρχει η δίρριχτη σκεπή που κατασκευάζεται από δύο φύλλα HPL τύπου MEG με πάχος 12mm με διαστάσεις 61 X 110cm και δύο μετόπης σε σχήμα Λ από HPL τύπου MEG με πάχος 18mm. Στην θέση της τσουλήθρας υπάρχει

προστατευτικό κάγκελο από χαλυβδοσωλήνα 26 X 2 mm για την καλύτερη προστασία των παιδιών. Στο κάτω μέρος του πύργου συναρμολογούνται μεταλλικές βάσεις για πάκτωμα.

Σκάλα ξύλινη για πατάρι 120cm (1,5 – 14):

Η σκάλα για πατάρι 120 cm αποτελείται από δύο ξύλινα πλαϊνά 14,5 X 4,5 cm και οχτώ ξύλινα σκαλοπάτια 14,5 X 4,5 cm. Έχει κάγκελο από τις δύο μεριές που αποτελείται από τέσσερις κάθετες ξύλινες κολώνες 7 X 4,5 και έξι οριζόντιες ξύλινες δοκούς 7 X 4,5 cm. Συναρμολογημένα μεταξύ τους με βίδες γαλβανιζέ σχηματίζουν την ξύλινη σκάλα από ξυλεία μεγάλης αντοχής. Στο κάτω μέρος συναρμολογούνται μεταλλικές βάσεις για πάκτωμα.

Τσουλήθρα 200cm για πατάρι 120cm:

Αποτελείται από την σκάφη, τα πλαϊνά ασφαλείας, την μπάρα κρατήματος και τη βάση.

Η σκάφη έχει μήκος 200cm, πλάτος 46,5cm και κατασκευάζεται από πλαστικό μεγάλης αντοχής (GFRP). Είναι διαμήκη στραντζαρισμένη στις δύο μεγάλες πλευρές και κυλινδρarisμένη στην έξοδο φέρει οπές μέσω των οποίων βιδώνεται στις κουπαστές με κατάλληλες βίδες. Οι κουπαστές της τσουλήθρας κατασκευάζονται από HPL τύπου MEG με πάχος 12mm.. Στο άνω μέρος υπάρχει ή μπάρα κρατήματος κατασκευασμένη από σωλήνα βαρέως τύπου Φ27mm. Η μπάρα κρατήματος αναγκάζουν το παιδί να βρεθεί σε καθιστή θέση προκειμένου να κατέβει από την τσουλήθρα. Για την πάκτωση ή τη στήριξη της τσουλήθρας κατασκευάζονται ειδικά τεμάχια προσαρμοζόμενα στην τσουλήθρα.

A.12 Κούνια 3 θέσεων (2 παιδων +1 νηπίων)

Κούνια 3 θέσεων (2 παιδων + 1 νηπίων).			
Γενικές διαστάσεις :		Διαστάσεις χώρου ασφαλείας :	
Μήκος :	460 cm	Μήκος:	500 cm
Πλάτος :	180 cm	Πλάτος:	700 cm
Ύψος :	220 cm	Ύψος πτώσης:	120 cm
Ηλικιακή ομάδα :	1,5 – 14 ετών.	Πρόταση χρήσης :	3 Άτομα
Δραστηριότητες :	Κούνια –Αιώρηση.		
Αποτελείται από μία μεταλλική οριζόντια δοκό, έξι ξύλινες κολώνες (ποδαρικά), δύο κούνιες παιδων και μία κούνια νηπίων.			

Τεχνική περιγραφή επιμέρους στοιχείων

Ο οριζόντιος άξονας κατασκευάζεται από σωλήνα Φ76mm πάχους 3mm μήκους 435εκ. Τα τέσσερα υποστυλώματα κατασκευάζονται από δικολητές δοκούς διατομής 95 x 90 mm και μήκους 2300mm και στερεώνονται με βίδες σε ειδικά διαμορφωμένο μεταλλικό τεμάχιο τραπέζιου σχήματος. Τα καθίσματα αναρτώνται από τον οριζόντιο άξονα. Η ανάρτηση θα υλοποιηθεί με ειδική διάταξη που θα αποτελείται από διάτρητο τεμάχιο μέσα στο οποίο θα τοποθετείται το ρουλεμάν. Η διάταξη θα συμπληρωθεί με πείρο. Από την ειδική διάταξη ξεκινούν αλυσίδες (DIN 766).

Καθίσματα Νηπίων

Τα καθίσματα της κούνιας είναι μεγάλης αντοχής. Τα καθίσματα κατασκευάζονται σύμφωνα με τις διεθνείς προδιαγραφές και τις Ευρωπαϊκής Ένωσης EN 1176 -1-2. Είναι από ελαστικό υλικό με υψηλή απορροφητικότητα κρούσης, με εσωτερικό σκελετό από προφίλ αλουμινίου η αντίστοιχου υλικό για να

εξασφαλιστεί η αντοχή στο βάρος, αναρτημένη σε γαλβανισμένες αλυσίδες DIN 766 πάχους 6mm. Επιπλέον τα καθίσματα νηπίων έχουν τη μορφή "λίγκνου" όπου το παιδί φωλιάζει στη θέση και προστατεύεται περιμετρικά με πλευρικά τοιχώματα. Έχουν εργονομική σχεδίαση, με μαλακές επιφάνειες ανάμεσα στα πόδια και γύρω από την μέση για αποφυγή τυχόν τραυματισμών.

Καθίσματα κούνιας Παίδων

Τα καθίσματα της κούνιας είναι μεγάλης αντοχής. Τα καθίσματα κατασκευάζονται σύμφωνα με τις διεθνής προδιαγραφές και τις Ευρωπαϊκής Ένωσης EN 1176 -1-2. Είναι από ελαστικό υλικό με υψηλή απορροφητικότητα κρούσης, με εσωτερικό σκελετό από προφίλ αλουμινίου η αντίστοιχου υλικού για να εξασφαλιστεί η αντοχή στο βάρος, αναρτημένη σε γαλβανισμένες αλυσίδες DIN 766 πάχους 6mm.

A.13 Κούνια 2 θέσεων (1 νηπίων + 1 παιδων)

Κούνια 2 θέσεων (1 νηπίων + 1 παιδων).			
Γενικές διαστάσεις :		Διαστάσεις χώρου ασφαλείας :	
Μήκος :	285 cm	Μήκος:	300 cm
Πλάτος :	180 cm	Πλάτος:	700 cm
Ύψος :	220 cm	Ύψος πτώσης:	120 cm
Ηλικιακή ομάδα :	1,5 – 14 ετών.	Πρόταση χρήσης :	2 Άτομα
Δραστηριότητες :	Κούνια –Αιώρηση.		
Αποτελείται από μία μεταλλική οριζόντια δοκό, τέσσερις ξύλινες κολώνες (ποδαρικά), μία κούνια νηπίων και μία κούνια παιδων.			

Τεχνική περιγραφή επιμέρους στοιχείων

Ο οριζόντιος άξονας κατασκευάζεται από σωλήνα Φ76mm πάχους 3mm μήκους 260εκ. Τα τέσσερα υποστυλώματα κατασκευάζονται από δικολητές δοκούς διατομής 95 x 90 mm και μήκους 2300mm και στερεώνονται με βίδες σε ειδικά διαμορφωμένο μεταλλικό τεμάχιο τραπέζιου σχήματος. Η κούνια φωλιά αναρτάται από τον οριζόντιο άξονα Η ανάρτηση θα υλοποιηθεί με ειδική διάταξη που θα αποτελείται από διάτρητο τεμάχιο μέσα στο οποίο θα τοποθετείται το ρουλεμάν. Η διάταξη θα συμπληρωθεί με πείρο. Από την ειδική διάταξη ξεκινούν αλυσίδες (DIN 766).

Καθίσματα κούνιας Παίδων

Τα καθίσματα της κούνιας είναι μεγάλης αντοχής. Τα καθίσματα κατασκευάζονται σύμφωνα με τις διεθνής προδιαγραφές και τις Ευρωπαϊκής Ένωσης EN 1176 -1-2. Είναι από ελαστικό υλικό με υψηλή απορροφητικότητα κρούσης, με εσωτερικό σκελετό από προφίλ αλουμινίου η αντίστοιχου υλικού για να εξασφαλιστεί η αντοχή στο βάρος, αναρτημένη σε γαλβανισμένες αλυσίδες DIN 766 πάχους 6mm.

Καθίσματα Νηπίων

Τα καθίσματα της κούνιας είναι μεγάλης αντοχής. Τα καθίσματα κατασκευάζονται σύμφωνα με τις διεθνής προδιαγραφές και τις Ευρωπαϊκής Ένωσης EN 1176 -1-2. Είναι από ελαστικό υλικό με υψηλή απορροφητικότητα κρούσης, με εσωτερικό σκελετό από προφίλ αλουμινίου η αντίστοιχου υλικού για να εξασφαλιστεί η αντοχή στο βάρος, αναρτημένη σε γαλβανισμένες αλυσίδες DIN 766 πάχους 6mm. Επιπλέον τα καθίσματα νηπίων έχουν τη μορφή "λίγκνου" όπου το παιδί φωλιάζει στη θέση και

προστατεύεται περιμετρικά με πλευρικά τοιχώματα. Έχουν εργονομική σχεδίαση, με μαλακές επιφάνειες ανάμεσα στα πόδια και γύρω από την μέση για αποφυγή τυχόν τραυματισμών.

A.14 Τσουλήθρα Νηπίων

Τσουλήθρα νηπίων			
Γενικές διαστάσεις :		Διαστάσεις χώρου ασφαλείας :	
Μήκος :	290 cm	Μήκος :	640 cm
Πλάτος :	99 cm	Πλάτος :	399 cm
Ύψος :	190 cm	Μέγιστο ύψος πτώσης :	100 cm
Ηλικιακή ομάδα :	1,5 – 14 ετών.	Πρόταση χρήσης :	2 Άτομα
Δραστηριότητες :	Εύκολη ανάβαση, Παρατηρητήριο, Ολίσθηση.		
Αποτελείται από έναν ξύλινο σκελετό σε σχήμα Η, μία ξύλινη σκάλα και μία τσουλήθρα 200cm.			

Διάταξη

Η ξύλινη σκάλα σε οδηγεί στον πύργο και συνευθειακά βρίσκετε η σκάφη.

Τεχνική περιγραφή επιμέρους στοιχείων

Πύργος σε σχήμα Η για πατάρι 100cm:

Ο ξύλινος σκελετός σε σχήμα Η με πατάρι στο ύψος 100 cm είναι διαστάσεων 99 X 19 X 190cm. Αποτελείται από τέσσερις ξύλινες κολόνες δικολλητές 9,5 X 9 X 190cm που τοποθετούνται κάθετα στο έδαφος, δύο οριζόντιες ξύλινες κολόνες δικολλητές 9,5 X 9 X 85cm. Κατάλληλα συναρμολογημένα σχηματίζουν ένα πατάρι σε σχήμα Η. Στο κάτω μέρος συναρμολογούνται μεταλλικές βάσεις για πάκτωμα.

Σκάλα ξύλινη για πατάρι 100cm (1,5 – 14):

Η σκάλα για πατάρι 100 cm αποτελείται από δύο ξύλινα πλαϊνά 14,5 X 4,5 cm και έξι ξύλινα σκαλοπάτια 14,5 X 4,5 cm. Έχει κάγκελο από τις δύο μεριές που αποτελείται από τέσσερις κάθετες ξύλινες κολόνες 7 X 4,5 και έξι οριζόντιους ξύλινους δοκούς 7 X 4,5 cm. Συναρμολογημένα μεταξύ τους με βίδες γαλβανιζέ σχηματίζουν την ξύλινη σκάλα από ξυλεία μεγάλης αντοχής. Στο κάτω μέρος συναρμολογούνται μεταλλικές βάσεις για πάκτωμα.

Τσουλήθρα 200cm με δύο σπασίματα για πατάρι 100cm:

Στην θέση της τσουλήθρας προσαρμόζουν τα πλαϊνά ασφαλείας σχήματος Γ για την καλύτερη προστασία των παιδιών.

Αποτελείται από την σκάφη, τα πλαϊνά ασφαλείας, την μπάρα κρατήματος και τη βάση. Η σκάφη έχει μήκος 200cm, πλάτος 46,5cm και κατασκευάζεται από λαμαρίνα γαλβανιζέ πάχους 1,5mm. Είναι διαμήκη στραντζαρισμένη στις δύο μεγάλες πλευρές και φέρει οπές μέσω των οποίων βιδώνεται στις κουπαστές με κατάλληλες βίδες. Οι κουπαστές της τσουλήθρας κατασκευάζονται από σημόδα πάχους 21mm. Τα πλαϊνά ασφαλείας σχήματος Γ κατασκευάζονται από σημόδα πάχους 15mm. Στο κενό μεταξύ των πλαϊνών ασφαλείας και των υποστυλωμάτων προσαρμόζονται ειδικά τεμάχια από ξύλο σε κάθε πλευρά. Στο άνω μέρος, σε ύψος 75cm από τη σκάφη, τα πλαϊνά ασφαλείας ενώνονται με την μπάρα κρατήματος η οποία είναι κατασκευασμένη από σωλήνα βαρέως τύπου Φ27mm. Η μπάρα κρατήματος και τα πλαϊνά αναγκάζουν το παιδί να βρεθεί σε καθιστή θέση προκειμένου να κατέβει από την τσουλήθρα. Για την

πάκτωση ή τη στήριξη της τσουλήθρας κατασκευάζονται ειδικά τεμάχια προσαρμοζόμενα στην τσουλήθρα.

A.15 Ελατήριο Δελφίνι

Δελφίνι με ελατήριο.			
Γενικές διαστάσεις :		Διαστάσεις χώρου ασφαλείας :	
Μήκος :	80 cm	Μήκος :	380 cm
Πλάτος :	32 cm	Πλάτος :	332 cm
Ύψος :	76 cm	Μέγιστο ύψος πτώσης :	51 cm
Ηλικιακή ομάδα :	1,5 – 14 ετών.	Πρόταση χρήσης :	1 Άτομο
Δραστηριότητες :	Ταλάντωση.		
Το ταλαντευόμενο παιχνίδι ελατηρίου αποτελείται από τον φορέα (κυρίως όργανο) με κάθισμα, χειρολαβές και αναβολείς, την βάση (μεταλλικό ελατήριο πίεσεως) και την πλάκα αγκύρωσης.			

Τεχνική περιγραφή επιμέρους στοιχείων

Φορέας με κάθισμα

Το κυρίως όργανο αποτελείται από φορέα σε μορφή δελφίνι το κάθισμα και το εξάρτημα σύνδεσης του φορέα με το μεταλλικό ελατήριο πίεσεως. Δύο ειδικά μεταλλικά τεμάχια σχήματος “L” ασφαλίζουν τον φορέα που είναι κατασκευασμένος από πλακάτζ θαλάσσης (σημύδα) πάχους 21 mm στο ελατήριο, το κάθισμα κατάλληλων διαστάσεων και διατομής από πλακάτζ θαλάσσης (σημύδα) κουμπώνει στον φορέα και σταθεροποιείτε με δύο καδρόνια διατομής 12Χ6 τα οποία κρύβουν τα μεταλλικά τεμάχια και τους κοχλίες. Τα παραπάνω συναρμολογούνται μεταξύ τους με βίδες M 10. Στο επάνω και κάτω μέρος του φορέα συναρμολογούνται χειρολαβές και αναβολείς για να συγκρατούνται με ασφάλεια τα παιδιά κατά την διάρκεια χρήσης τού οργάνου.

Μεταλλικό ελατήριο πίεσεως Φ140

Η μεταλλική βάση πάκτωσης έχει ύψος 50 cm. Αποτελείται από μία χαλυβδοσωλήνα με πάχος 2mm συγκολλημένη με μία πλάκα πάχους 5 mm στο επάνω μέρος. Η πλάκα έχει ενσωματωμένες 4 βίδες M 10 για την συγκράτηση της βάσης με το μεταλλικό ελατήριο.

Τα μεταλλικά ελατήρια πίεσεως έχουν σπείρες με πάχος 20 mm, μήκος 360 mm και εξωτερική διάμετρο 145mm. Στο κάτω μέρος συγκρατούνται με πλάκα πάχος 5 mm και βιδώνει στη βάση πάκτωσης. Στο επάνω μέρος συγκρατείται με πλάκα πάχος 5 mm στην οποία συγκρατείται το κυρίως όργανο. Στο επάνω και κάτω μέρος υπάρχουν ειδικοί πείροι που ασφαλίζουν το ελατήριο και αποτρέπουν την παγίδευση δαχτύλου.

A.16 Μεταλλική Τραμπάλα ορθίων

Μεταλλική Τραμπάλα Ορθίων			
Γενικές διαστάσεις :		Διαστάσεις χώρου ασφαλείας :	
Μήκος :	240 cm	Μήκος :	540 cm
Πλάτος :	70 cm	Πλάτος :	370 cm

Ύψος :	155 cm	Μέγιστο ύψος πτώσης :	100 cm
Ηλικιακή ομάδα :	3 – 14 ετών	Πρόταση χρήσης :	2 άτομα
Δραστηριότητες :	Ταλάντωση, Τραμπαλισμό		
Αποτελείτε από τον σκελετό ταλάντωσης, δύο ελατήρια, δοκούς ταλάντωσης.			

Διάταξη

Το όργανο είναι κατάλληλο για ταλάντωση των παιδιών σε όρθια θέση ξεφεύγοντας από το συμβατικό τρόπο τραμπαλισμού.

Τεχνική περιγραφή

Ο σκελετός του οργάνου κατασκευάζεται εξολοκλήρου από γαλβανισμένους χαλυβδοσωλήνες.

Οι δοκοί στήριξης είναι κατασκευασμένοι από δύο χαλυβδοσωλήνες Φ114mm πάχους 2mm μήκους 170εκ και πακτώνονται 50εκ στο έδαφος σε 60εκ. απόσταση μεταξύ τους.

Στο πάνω μέρος των δοκών τοποθετούνται τα ελατήρια πίεσεως με σπείρες πάχους 20 mm, μήκος 400 mm και εξωτερική διάμετρο 200mm. Στο κάτω μέρος συγκρατούνται με πλάκα πάχος 5 mm που βιδώνεται στους κάθετους δοκούς. Στο επάνω μέρος συγκρατείται με πλάκα πάχους 5 mm στην οποία συγκρατείται ο σκελετός ταλάντωσης. Οι πλάκες στο κάτω μέρος του ελατηρίου είναι επικαλυμμένες με διπλό πάνελ HPL τύπου MEG πάχους 12mm διαμέτρου 32εκ. για αποφυγή τραυματισμών. Στο επάνω και κάτω μέρος των ελατηρίων υπάρχουν ειδικοί πείροι που ασφαλίζουν το ελατήριο και αποτρέπουν την παγίδευση δαχτύλου.

Ο σκελετός ταλάντωσης είναι κατασκευασμένος από δύο χαλυβδοσωλήνες Φ60cm με πάχος 3mm και μήκους 377εκ ειδικά διαμορφωμένες με κουρμπαραιστή μορφή.

Τα πατήματα είναι κατασκευασμένα από χαλυβδοσωλήνα Φ42 και πάνω τους τοποθετείται κάθισμα/πάτημα από HPL τύπου MEG 12mm.

A.17 Μύλος νηπίων 3 θέσεων

Μύλος νηπίων 3 θέσεων.			
Γενικές διαστάσεις :		Διαστάσεις χώρου ασφαλείας :	
Μήκος :	160 cm	Μήκος :	560 cm
Πλάτος :	160 cm	Πλάτος :	560 cm
Ύψος :	75 cm	Μέγιστο ύψος πτώσης :	50cm
Ηλικιακή ομάδα :	1,5 – 3 ετών.	Πρόταση χρήσης :	3 Άτομα
Δραστηριότητες :	Περιστροφή.		
Το όργανο αποτελείται από τον μεταλλικό σκελετό και τρία καθισματάκια νηπίων που περιστρέφονται γύρω από ένα κατακόρυφο άξονα (Το μόνο σταθερό μέρος του μύλου είναι ο άξονας με τη βάση του)			

Τεχνική περιγραφή επιμέρους στοιχείων:

Η βάση του οργάνου αποτελείται από έναν μεταλλικό άξονα διατομής 40mm μήκους 90 cm. Ο άξονας πακτώνεται στο έδαφος σε βάθος 50 cm και φέρει ένα κωνικό ρουλεμάν διατομής 76 mm και ένα σταθερό ρουλεμάν 80 mm.

Το κινητό μέρος (μύλος) αποτελείται από τον μεταλλικό σκελετό και τρία πιστοποιημένα καθίσματα νηπίων. Ο μεταλλικός σκελετός είναι κατασκευασμένος από σωλήνα 88 X 3 mm και 60 X 2 mm.

Καθίσματα Νηπίων:

Τα καθίσματα της κούνιας είναι μεγάλης αντοχής. Τα καθίσματα κατασκευάζονται σύμφωνα με τις διεθνείς προδιαγραφές και τις Ευρωπαϊκής Ένωσης EN 1176 -1-2. Είναι από ελαστικό υλικό με υψηλή απορροφητικότητα κρούσης, με εσωτερικό σκελετό από προφίλ αλουμινίου ή αντίστοιχου υλικό για να εξασφαλιστεί η αντοχή στο βάρος. Επιπλέον τα καθίσματα νηπίων έχουν τη μορφή "λίγκνου" όπου το παιδί φωλιάζει στη θέση και προστατεύεται περιμετρικά με πλευρικά τοιχώματα. Έχουν εργονομική σχεδίαση, με μαλακές επιφάνειες ανάμεσα στα πόδια και γύρω από την μέση για αποφυγή τυχόν τραυματισμών.

A.18 Ελατηριωτό σύνθετο Άμαξα

Ελατηριωτό σύνθετο Άμαξα			
Γενικές διαστάσεις :		Διαστάσεις χώρου ασφαλείας :	
Μήκος :	225 cm	Μήκος :	425 cm
Πλάτος :	120 cm	Πλάτος :	420 cm
Ύψος :	161 cm	Μέγιστο ύψος πτώσης :	90 cm
Ηλικιακή ομάδα :	3-14 ετών.	Πρόταση χρήσης :	6 Άτομα
Δραστηριότητες :	Παρατηρητήριο, εύκολη ανάβαση, παιχνίδι ρόλων, ταλάντωση.		
Αποτελείται από δύο ελατήρια με φιγούρες αλόγα και μια τετράγωνη άμαξα με δύο ελατήρια.			

Διάταξη

Τα δύο ελατήρια με φιγούρα αλόγου ενώνονται μεταξύ τους με πλακάτζ θαλάσσης (σημύδα) πάχους 21mm διαστάσεων 125X120εκ με αφαίρεση υλικού ώστε να γίνεται εύκολη η χρήση των ελατηρίων. Η σημύδα εφαρμόζει στο κάτω μέρος της φιγούρας του ελατηρίου η σημύδα αυτή ενώνει τα δύο ελατήρια αλόγα με τα δύο ελατήρια που βρίσκονται κάτω από την πλατφόρμα της άμαξα με αποτέλεσμα η κατασκευή να γίνεται ένα σώμα.

Τεχνική περιγραφή επιμέρους στοιχείων

Τα δύο ελατήρια με φιγούρα αλόγου ενώνονται μεταξύ τους με πλακάτζ θαλάσσης (σημύδα) πάχους 21mm διαστάσεων 125X120εκ με αφαίρεση υλικού ώστε να γίνεται εύκολη η χρήση των ελατηρίων. Η σημύδα εφαρμόζει στο κάτω μέρος της φιγούρας του ελατηρίου η σημύδα αυτή ενώνει τα δύο ελατήρια αλόγα με τα δύο ελατήρια που βρίσκονται κάτω από την πλατφόρμα της άμαξα με αποτέλεσμα η κατασκευή να γίνεται ένα σώμα.

Φορέας με κάθισμα

Το κυρίως όργανο αποτελείται από φορέα σε μορφή αλόγο το κάθισμα και το εξάρτημα σύνδεσης του φορέα με το μεταλλικό ελατήριο πίεσεως. Δύο ειδικά μεταλλικά τεμάχια σχήματος "L" ασφαλίζουν τον φορέα που είναι κατασκευασμένος από HPL τύπου MEG πάχους 18 mm στο ελατήριο, το κάθισμα κατάλληλων διαστάσεων και διατομής από HPL τύπου MEG πάχους κουμπώνει στον φορέα και σταθεροποιείτε με δύο καδρόνι διατομής 12X6 τα οποία κρύβουν τα μεταλλικά τεμάχια και τους κοχλίες. Τα παραπάνω συναρμολογούνται μεταξύ τους με βίδες M 10. Στο επάνω και κάτω μέρος του φορέα

συναρμολογούνται χειρολαβές και αναβολείς για να συγκρατούνται με ασφάλεια τα παιδιά κατά την διάρκεια χρήσης του οργάνου.

Πλατφόρμα άμαξα

Πρόκειται για μία ξύλινη επιφάνεια 120X120εκ. αποτελούμενη από σανίδες που αναπαριστά το πάτωμα της άμαξας, δύο επιφάνειες διαστάσεων 45X120εκ, κλειστές επίσης με σανίδες, που αναπαριστούν τα πλαϊνά της άμαξας και δύο αψιδωτές σωλήνες Φ42mm που ενώνουν τα πλαϊνά με το πάτωμα. Την κατασκευή συμπληρώνουν τέσσερις «ρόδες» Φ50εκ. κατασκευασμένες από HPL τύπου MEG πάχους 12 mm και ένα ξύλινο κάθισμα που ενώνει τα πλαϊνά και προσδίδει μεγαλύτερη ευστάθεια στην κατασκευή. Όλη η κατασκευή στηρίζεται σε δύο ελατήρια. Η πλατφόρμα ενώνεται με τα δύο ελατήρια μορφής αλόγου μέσω ξύλινου δοκαριού 9,5X9εκ και επιφάνειας 125X120εκ. από σημύδα 21mm που εφαρμόζει κάτω από τα καθίσματα του ελατηρίου.

Μεταλλικό ελατήριο πιέσεως Φ140

Η μεταλλική βάση πάκτωσης έχει ύψος 50 cm. Αποτελείται από μία χαλυβδοσωλήνα με πάχος 2mm συγκολλημένη με μία πλάκα πάχους 5 mm στο επάνω μέρος. Η πλάκα έχει ενσωματωμένες 4 βίδες M 10 για την συγκράτηση της βάσης με το μεταλλικό ελατήριο.

Τα μεταλλικά ελατήρια πιέσεως έχουν σπείρες με πάχος 20 mm, μήκος 360 mm και εξωτερική διάμετρο 145mm. Στο κάτω μέρος συγκρατούνται με πλάκα πάχος 5 mm και βιδώνει στη βάση πάκτωσης. Στο επάνω μέρος συγκρατείται με πλάκα πάχος 5 mm στην οποία συγκρατείται το κυρίως όργανο. Στο επάνω και κάτω μέρος υπάρχουν ειδικοί πείροι που ασφαλίζουν το ελατήριο και αποτρέπουν την παγίδευση δαχτύλου.

A.19 Τσουλήθρα διπλή μεταλλική

Τσουλήθρα διπλή μεταλλική.			
Γενικές διαστάσεις :		Διαστάσεις χώρου ασφαλείας :	
Μήκος :	360 cm	Μήκος :	760 cm
Πλάτος :	200 cm	Πλάτος :	500 cm
Ύψος :	170 cm	Μέγιστο ύψος πτώσης :	90 cm
Ηλικιακή ομάδα :	1,5 – 14 ετών.	Πρόταση χρήσης :	4 Άτομα
Δραστηριότητες :	Εύκολη ανάβαση, Παρατηρητήριο, Ολίσθηση.		
Αποτελείται από έναν ασκεπή μεταλλικό πύργο, μία μεταλλική σκάλα και δύο τσουλήθρες 150cm.			

Η σκάλα αποτελείται από δύο μεταλλικούς στύλους από χαλυβδοσωλήνα μορφής 80 X 40 X 2 mm, έξι σκαλοπάτια από λαμαρίνα αντιολισθητικής μορφής (μπακλαβωτή) πάχους 3mm στραντζαρισμένη και μεταλλική κουπαστή κατασκευασμένη από χαλυβδοσωλήνα με διατομή Φ33 και Φ 26mm.

Ο πύργος αποτελείται από τέσσερις μεταλλικούς στύλους (κολώνες) από χαλυβδοσωλήνα μορφής 50 X 50 X 2 mm, τέσσερις μεταλλικούς στύλους από χαλυβδοσωλήνα 42 X 2 mm, μια λαμαρίνα αντιολισθητικής μορφής (μπακλαβωτή) πάχους 3mm στραντζαρισμένη και μεταλλική κουπαστή κατασκευασμένη από χαλυβδοσωλήνα με διατομή Φ33 και Φ 26mm. Στις δύο μεριές του πύργου προσαρμόζεται πλακάς θαλάσσης με πάχος 15 mm. Οι βάσεις του παταριού (κολώνες) εγκιβωτίζονται στο έδαφος σε οπές βάθους 50 cm.

Η κάθε μία από τις δύο τσουλήθρες έχει πλάτος 45 cm, ύψος 100 cm και μήκος 150 cm και τοποθετούνται δεξιά και αριστερά από τα σκαλοπάτια στο πατάρι. Είναι κατασκευασμένες από ανοξείδωτη ή γαλβανιζέ

λαμαρίνα πάχους 1,5mm στραντζαρισμένη και κυλινδραρισμένη στην έξοδο. Έχει ένα στραντζαρίσμα στο τέλος στα 31 cm οπού δημιουργεί την ζώνη εξόδου, από κάτω φέρει κόντρες για να ενισχυθεί η σκάφη. Αριστερά και δεξιά έχει βιδωμένο με γαλβανισμένες κασονόβιδες πλακάτζ θαλάσσης 21mm. Στην αρχή της ζώνης εισόδου υπάρχει κάγκελο σε ύψος 70cm από τη σκάφη, τα πλαϊνά ασφαλείας ενώνονται με την μπάρα κρατήματος κατασκευασμένη από σωλήνα βαρέως τύπου Φ26mm. Η μπάρα κρατήματος και τα πλαϊνά αναγκάζουν το παιδί να βρεθεί σε καθιστή θέση προκειμένου να κατέβει από την τσουλήθρα. Για την πάκτωση ή τη στήριξη της τσουλήθρας κατασκευάζονται ειδικά τεμάχια προσαρμοζόμενα στην τσουλήθρα.

A.20 Τραμπάλα ελατηρίων 6 θέσεων

Τραμπάλα Ελατηρίων 6 Θέσεων			
Γενικές διαστάσεις :		Διαστάσεις χώρου ασφαλείας :	
Μήκος :	150 cm	Μήκος :	350 cm
Πλάτος :	100cm	Πλάτος :	300 cm
Ύψος :	70 cm	Μέγιστο ύψος πτώσης :	60 cm
Ηλικιακή ομάδα :	1,5 – 14 ετών.	Πρόταση χρήσης :	4-6 Άτομα
Δραστηριότητες :	Ταλάντωση, Τραμπαλισμός.		
Το ταλαντευόμενο παιχνίδι ελατηρίου αποτελείται από τον φορέα (κυρίως όργανο) με κάθισμα, χειρολαβές και αναβολείς, την βάση (2 μεταλλικά ελατήρια πίεσεως) και την πλάκα αγκύρωσης.			

Τεχνική περιγραφή επιμέρους στοιχείων:

Μεταλλικό ελατήριο πίεσεως Φ145

Η μεταλλική βάση πάκτωσης έχει ύψος 50 cm. Αποτελείται από μία χαλυβδοσωλήνα με πάχος 2mm συγκολλημένη με μία πλάκα πάχους 5 mm στο επάνω μέρος. Η πλάκα έχει ενσωματωμένες 4 βίδες M 10 για την συγκράτηση της βάσης με το μεταλλικό ελατήριο.

Τα μεταλλικά ελατήρια πίεσεως έχουν σπείρες με πάχος 20 mm, μήκος 360 mm και εξωτερική διάμετρο 145mm. Στο κάτω μέρος συγκρατούνται με πλάκα πάχους 5 mm και βιδώνει στη βάση πάκτωσης. Στο επάνω μέρος συγκρατείται με πλάκα πάχους 5 mm στην οποία συγκρατείται το κυρίως όργανο. Στο επάνω και κάτω μέρος υπάρχουν ειδικοί πείροι που ασφαλίζουν το ελατήριο και αποτρέπουν την παγίδευση δαχτύλου.

Φορέας με κάθισμα

Το κυρίως όργανο αποτελείται από δύο οριζόντιες δοκούς διαστάσεων 80X80mm μήκους 145εκ. και δύο μεταλλικές χειρολαβές μαζί με αναβολείς. Οι χειρολαβές είναι κατασκευασμένες από χαλυβδοσωλήνα Φ42mm, είναι τοποθετημένες αριστερά και δεξιά των δοκών, δύο κουρμπαρισμένες σωλήνες σε κάθε πλευρά καταλήγουν στην χειρολαβή στο πάνω μέρος και στον αναβολέα στον κάτω και φέρουν προστατευτικές τάπες. Στις άκρες τις δοκού τοποθετούνται καθισματάκια κατασκευασμένα από πλακάτζ θαλάσσης (σημύδα) πάχους 15mm ενώ στο κέντρο υπάρχει μια πλατφόρμα κατασκευασμένη από πλακάτζ θαλάσσης (σημύδα) πάχους 15mm.

A.21 Παλινδρομικό όργανο παπάκι

Παπάκι παλινδρομικό.			
Γενικές διαστάσεις :		Διαστάσεις χώρου ασφαλείας :	
Μήκος :	110 cm	Μήκος :	310 cm
Πλάτος :	64 cm	Πλάτος :	264 cm
Ύψος :	110 cm	Μέγιστο ύψος πτώσης :	65 cm
Ηλικιακή ομάδα :	1,5 – 14 ετών.	Πρόταση χρήσης :	1 Άτομο
Δραστηριότητες :	Ταλάντωση.		
Αποτελείται από τον φορέα (κυρίως όργανο) με το κάθισμα του και τον μεταλλικό σκελετό με τον ειδικό μηχανισμό κίνησης που δημιουργεί την παλινδρομική κίνηση στον φορέα.			

Τεχνική περιγραφή επιμέρους στοιχείων

Η βάση κατασκευάζεται από τέσσερις χαλυβδοσωλήνες 48 X 2mm και άλλες τέσσερις χαλυβδοσωλήνες 26 X 2mm κατάλληλα συναρμολογημένες σχηματίζουν τον μεταλλικό σκελετό. Στο επάνω μέρος από τις τέσσερις χαλυβδοσωλήνες 48 X 2mm υπάρχουν τέσσερις άξονες διαμέτρου 20mm που προσαρμόζονται σε αυτούς τα μπράτσα που δίνουν κίνηση στον φορέα. Ακόμα οι τέσσερις χαλυβδοσωλήνες 48 X 2mm έχουν πλαστικές τάπες πολυπροπυλενίου στο επάνω μέρος και στο κάτω πακτώνονται στο έδαφος.

Ο φορέας κατασκευάζεται από σημύδα μεγάλης αντοχής με πάχος 42mm και τρικολλητό ξύλο 95 X 13cm στο κάτω μέρος. Στο επάνω και κάτω μέρος συναρμολογούνται χειρολαβές και αναβολείς για να συγκρατούνται με ασφάλεια τα παιδιά κατά την διάρκεια χρήσης τού οργάνου. Επιπλέον φέρει κάθισμα κατάλληλων διαστάσεων και διατομής. Στο κάτω μέρος του φορέα τοποθετούνται τέσσερις ειδικές κατασκευές που φέρουν άξονα διαμέτρου 20mm συγκολλημένα πάνω σε ορθογώνιο χαλυβδοέλασμα Η παλινδρομική κίνηση επιτυγχάνεται με την βοήθεια τεσσάρων μπράτσων που στις άκρες τους υπάρχουν κουζινέτα με ρουλεμάν. Τα μπράτσα αυτά συναρμολογούνται με την βοήθεια βιδών πάνω στους άξονες με διάμετρο 20mm.

A.22 Ελατήριο 3 θέσεων

Ελατήριο 3 Θέσεων.			
Γενικές διαστάσεις :		Διαστάσεις χώρου ασφαλείας :	
Μήκος :	84 cm	Μήκος :	284 cm
Πλάτος :	73 cm	Πλάτος :	373 cm
Ύψος :	95 cm	Μέγιστο ύψος πτώσης :	50 cm
Ηλικιακή ομάδα :	1,5-14 ετών.	Πρόταση χρήσης :	3 Άτομα
Δραστηριότητες :	παιχνίδι ρόλων, ταλάντωση.		
Αποτελείται από δύο ελατήρια με φιγούρες. Κατάλληλο για ΑΜΕΑ.			

Διάταξη

Το τριθέσιο ελατήριο σχήματος ψαράκι, με διπλά τοιχώματα (ασφαλείας), έχει ως απεικόνιση ένα καινοτόμο σχέδιο με σκοπό τη δημιουργία νέων τρόπων αύξησης της περιέργειας των παιδιών και ελκύνοντας τα περισσότερο από παραδοσιακές φιγούρες που είναι εύκολα αναγνωρίσιμες. Κάθε παιδί ανεβαίνει στο στοιχείο που φαντάζεται αυτό. Τα διακοσμητικά στοιχεία προεξέχουν από το παιχνίδι και

αυξάνουν την ορατότητα, αλλά και επιτρέπουν την αναγνώριση μόνο με το άγγιγμα για τα παιδιά με προβλήματα οράσεως.

Τεχνική περιγραφή επιμέρους στοιχείων

Μεταλλικό ελατήριο πιέσεως Φ145

Η μεταλλική βάση πάκτωσης έχει ύψος 50 cm. Αποτελείται από μία χαλυβδοσωλήνα με πάχος 2mm συγκολλημένη με μία πλάκα πάχους 5 mm στο επάνω μέρος. Η πλάκα έχει ενσωματωμένες 4 βίδες M 10 για την συγκράτηση της βάσης με το μεταλλικό ελατήριο.

Τα μεταλλικά ελατήρια πιέσεως έχουν σπείρες με πάχος 20 mm, μήκος 360 mm και εξωτερική διάμετρο 145mm. Στο κάτω μέρος συγκρατούνται με πλάκα πάχους 5 mm και βιδώνει στη βάση πάκτωσης. Στο επάνω μέρος συγκρατείται με πλάκα πάχους 5 mm στην οποία συγκρατείται το κυρίως όργανο. Στο επάνω και κάτω μέρος υπάρχουν ειδικοί πείροι που ασφαλίζουν το ελατήριο και αποτρέπουν την παγίδευση δαχτύλου.

Φορέας με δύο πάνελ και κάθισμα

Το κυρίως όργανο αποτελείται από φορέα το κάθισμα και το εξάρτημα σύνδεσης του φορέα με το μεταλλικό ελατήριο πιέσεως. Το κάθισμα κατάλληλων διαστάσεων και διατομή από συμίδα κουμπώνει στο εξάρτημα σύνδεσης που είναι κατασκευασμένο από λαμαρίνα πάχους 5mm με διπλό στραντάρισμα στις στενές πλευρές του. Το εξάρτημα σύνδεσης βιδώνεται στην πάνω πλάκα του ελατηρίου. Αριστερά και δεξιά του καθίσματος τοποθετούν τα διπλά πάνελ με την μορφή αφηρημένη μορφή το μεγάλο και τη μορφή ψαριού το μικρό κατασκευασμένα από πλακάτζ θαλάσσης (σημύδα) πάχους 21 mm. Σε κατάλληλα σημεία τοποθετούνται τρεις σωλήνες Φ33 πάχους 2mm για χειρολαβές αναβολείς και πλάτη για να συγκρατούνται με ασφάλεια τα παιδιά κατά την διάρκεια χρήσης τού οργάνου. Τα παραπάνω συναρμολογούνται μεταξύ τους με βίδες M 10.

A.23 Ελατήριο 2 θέσεων

Ελατήριο δύο θέσεων.			
Γενικές διαστάσεις :		Διαστάσεις χώρου ασφαλείας :	
Μήκος :	145 cm	Μήκος :	445 cm
Πλάτος :	45 cm	Πλάτος :	345 cm
Ύψος :	70 cm	Μέγιστο ύψος πτώσης :	50 cm
Ηλικιακή ομάδα :	1,5-14 ετών.	Πρόταση χρήσης :	2 Άτομα
Δραστηριότητες :	παιχνίδι ρόλων, ταλάντωση.		
Το ταλαντευόμενο παιχνίδι ελατηρίου αποτελείται από τον φορέα (κυρίως όργανο) με κάθισμα, χειρολαβές και αναβολείς, την βάση (1 μεταλλικό ελατήριο πιέσεως) και την πλάκα αγκύρωσης.			

Τεχνική περιγραφή επιμέρους στοιχείων

Μεταλλικό ελατήριο πιέσεως Φ140

Η μεταλλική βάση πάκτωσης έχει ύψος 50 cm. Αποτελείται από μία χαλυβδοσωλήνα με πάχος 2mm συγκολλημένη με μία πλάκα πάχους 5 mm στο επάνω μέρος. Η πλάκα έχει ενσωματωμένες 4 βίδες M 10 για την συγκράτηση της βάσης με το μεταλλικό ελατήριο.

Τα μεταλλικά ελατήρια πιέσεως έχουν σπείρες με πάχος 20 mm, μήκος 360 mm και εξωτερική διάμετρο 145mm. Στο κάτω μέρος συγκρατούνται με πλάκα πάχους 5 mm και βιδώνει στη βάση πάκτωσης. Στο

επάνω μέρος συγκρατείται με πλάκα πάχους 5 mm στην οποία συγκρατείται το κυρίως όργανο. Στο επάνω και κάτω μέρος υπάρχουν ειδικοί πείροι που ασφαλίζουν το ελατήριο και αποτρέπουν την παγίδευση δαχτύλου.

Φορέας

Το κυρίως όργανο αποτελείται από μια οριζόντια δοκό διαστάσεων 80X80mm μήκους 145εκ. και δύο μεταλλικές χειρολαβές μαζί με αναβολείς. Οι χειρολαβές είναι κατασκευασμένες από χαλυβδοσωλήνα Φ42mm, είναι τοποθετημένες αριστερά και δεξιά της δοκού, μια κουρμπαρατισμένη σωλήνα καταλήγει στην χειρολαβή στο πάνω μέρος και στον αναβολέα στον κάτω και φέρουν προστατευτικές τάπες. Στις άκρες της δοκού τοποθετούνται δύο καθισματάκια κατασκευασμένα από πλακάτζ θαλάσσης (σημύδα) πάχους 15mm ενώ στο κέντρο υπάρχει μια οβάλ πλατφόρμα κατασκευασμένη από πλακάτζ θαλάσσης (σημύδα) πάχους 15mm.

A.24 Μεταλλική Τραμπάλα

Τραμπάλα 2 θέσεων μεταλλική			
Γενικές διαστάσεις :		Διαστάσεις χώρου ασφαλείας :	
Μήκος :	250 cm	Μήκος :	550 cm
Πλάτος :	68 cm	Πλάτος :	368 cm
Ύψος :	89 cm	Μέγιστο ύψος πτώσης :	90 cm
Ηλικιακή ομάδα :	1,5 – 14 ετών.	Πρόταση χρήσης :	2 Άτομα
Δραστηριότητες :	Ταλάντωση.		
Αποτελείται από τον μεταλλικό φορέα (κυρίως όργανο) με καθίσματα, χειρολαβές και μία βάση.			

Τεχνική περιγραφή επιμέρους στοιχείων

Η μεταλλική βάση είναι από χαλυβδοσωλήνα 60 X 2 mm, και πακτώνεται στο έδαφος σε βάθος 40 cm και στο επάνω μέρος προσαρμόζεται ο μηχανισμός κίνησης. Ο μεταλλικός μηχανισμός είναι από χαλυβδοσωλήνα 52 X 60 mm βρίσκεται στην μέση κάτω από την οριζόντια δοκό. Στο σημείο τριβής χρησιμοποιούνται 2 μεταλλικά ρουλεμάν 17 X 40 mm. Στο κέντρο υπάρχει ένας πείρος από ατσάλι που περνάει μέσα από τα ρουλεμάν και βιδώνει στην μεταλλική βάση. Η οριζόντια δοκός αποτελείται από χαλυβδοσωλήνα 60 X 3 mm με μήκος 250 cm. Στο κάτω μέρος στην μέση βρίσκεται ο μηχανισμός κίνησης. Στο επάνω μέρος στις άκρες τοποθετούνται δύο καθίσματα από αντιολισθητικό πλακάτζ θαλάσσης 20 X 30 cm πάχους 21 mm κατάλληλα διαμορφωμένα για να είναι ανατομικά για τα παιδιά. Από κάτω προσαρμόζονται δύο λάστιχα για να υπάρχει απόσβεση της κρούσης του οργάνου. Μπροστά από τα καθίσματα συγκολλούνται δύο μεταλλικές χειρολαβές κατασκευασμένες από χαλυβδοσωλήνα 26 X 2 mm διαμέτρου 28 cm.

A.25 Μεταλλικό σύνθετο με δύο τσουλήθρες

Τσουλήθρα διπλή με καπέλο μεταλλική.			
Γενικές διαστάσεις :		Διαστάσεις χώρου ασφαλείας :	
Μήκος :	360 cm	Μήκος :	760 cm
Πλάτος :	200 cm	Πλάτος :	500 cm
Ύψος :	260 cm	Μέγιστο ύψος πτώσης :	90 cm

Ηλικιακή ομάδα :	1,5 – 14 ετών.	Πρόταση χρήσης :	4 Άτομα
Δραστηριότητες :	Εύκολη ανάβαση, Παρατηρητήριο, Ολίσθηση.		
Αποτελείται από έναν στεγασμένο μεταλλικό πύργο με κωνική σκεπή, μία μεταλλική σκάλα και δύο τσουλήθρες 150cm.			

Τεχνική περιγραφή επιμέρους στοιχείων

1) Η σκάλα αποτελείται από δύο μεταλλικούς στύλους από χαλυβδοσωλήνα μορφής 80 X 40 X 2 mm, έξι σκαλοπάτια από μπακλαβωτή λαμαρίνα 3 mm στραντζαρισμένη και δύο προστατευτικές μπάρες από χαλυβδοσωλήνα 26 mm X 2 mm.

2) Ο πύργος αποτελείται από τέσσερις μεταλλικούς στύλους από χαλυβδοσωλήνα μορφής 50 X 50 X 2 mm, τέσσερις μεταλλικούς στύλους από χαλυβδοσωλήνα 42 X 2 mm, μία μπακλαβωτή λαμαρίνα 3 mm και προστατευτικά κάγκελα από χαλυβδοσωλήνα 26 X 2 mm. Στις δύο μεριές του πύργου προσαρμόζεται πλακάξ θαλάσσης πάχος 15 mm. Το καπέλο είναι κατασκευασμένο από κυκλική λαμαρίνα 1,5 mm με διάμετρο 150 cm οπού στην άκρη της υπάρχει ενσωματωμένο δαχτυλίδι από χαλυβδοσωλήνα 26 X 2 mm.

3) Η τσουλήθρα έχει πλάτος 45 cm, ύψος 100 cm και μήκος 150 cm και τοποθετείται δεξιά και αριστερά από τα σκαλοπάτια στο πατάρι. Είναι κατασκευασμένη από γαλβανιζέ λαμαρίνα 1,5mm στραντζαρισμένη και κυλινδρarisμένη στην έξοδο. Έχει ένα στραντζάρισμα στο τέλος στα 31 cm οπού δημιουργεί την ζώνη εξόδου, από κάτω φέρει κόντρες για να ενισχυθεί η σκάφη. Αριστερά και δεξιά έχει βιδωμένο με γαλβανισμένες κασονόβιδες πλακάξ θαλάσσης 21mm.

A.26 Μύλος Παιδών

Μύλος παιδών.			
Γενικές διαστάσεις :		Διαστάσεις χώρου ασφαλείας :	
Μήκος :	160 cm	Μήκος :	560 cm
Πλάτος :	160 cm	Πλάτος :	560 cm
Ύψος :	65 cm	Μέγιστο ύψος πτώσης :	14 cm
Ηλικιακή ομάδα :	1,5 – 14 ετών.	Πρόταση χρήσης :	6 Άτομα
Δραστηριότητες :	Ισορροπία και περιστροφή.		
Το όργανο αποτελείται από μία πλατφόρμα με έξι μπράτσα που περιστρέφεται γύρω από ένα κατακόρυφο άξονα (Το μόνο σταθερό μέρος του μύλου είναι ο άξονας με τη βάση του)			

Γενική τεχνική περιγραφή

Το όργανο αποτελείται από μία πλατφόρμα με έξι μπράτσα που περιστρέφεται γύρω από ένα κατακόρυφο άξονα (μύλος κινητό μέρος και άξονα με την βάση σταθερό μέρος κίνησης).

Τεχνική περιγραφή επιμέρους στοιχείων:

Η βάση του οργάνου αποτελείται από μεταλλικό άξονα διαμέτρου 40mm με μήκος 75 cm. Ο Άξονας πακτώνεται 50cm φέρει δύο ρουλεμάν ένα κωνικό 76mm στο άνω μέρος συν ένα σταθερό 80mm στο κάτω μέρος.

Το κινητό μέρος (μύλος) αποτελείται από τον μεταλλικό σκελετό την βάση, είναι κατασκευασμένη από σωλήνα 30 X 30 X 2 mm. Έχει έξι τεμάχια μπράτσα 42 X 2 mm που συνδέονται στο κέντρο με δύο πλάκες

διαμέτρου 15cm και κάτω από αυτά έξι τεμάχια μπράτσα 26 X 2 mm. Το πάτωμα του οργάνου είναι κατασκευασμένο από πλακάτζ θαλάσσης πάχος 21 mm.

A.27 Δραστηριότητα Λαβύρινθος-Δίνη

Δραστηριότητα Λαβύρινθος – Δίνη.			
Γενικές διαστάσεις :		Διαστάσεις χώρου ασφαλείας :	
Μήκος :	98 cm	Μήκος :	298 cm
Πλάτος :	9,5 cm	Πλάτος :	209,5 cm
Ύψος :	100 cm	Μέγιστο ύψος πτώσης :	- cm
Ηλικιακή ομάδα :	1,5 – 14 ετών.	Πρόταση χρήσης :	2 Άτομα
Δραστηριότητες :	Παιχνίδι ρόλων, Λαβύρινθος, Δίνη.		
Αποτελείται από δύο κάθετες δοκούς με δύο δραστηριότητες μια από κάθε πλευρά η μια είναι περιστρεφόμενος λαβύρινθος και η άλλα περιστρεφόμενη δίνη. Κατάλληλο για ΑΜΕΑ.			

Το παιχνίδι είναι σχεδιασμένο έτσι ώστε να επιτρέπει, με τις κατάλληλες προσβάσεις και διατάξεις ασφαλούς χρήσης και τη συμμετοχή παιδιών με ειδικές ανάγκες (ΑΜΕΑ) σύμφωνα με τα προβλεπόμενα στις ευρωπαϊκές και διεθνείς προδιαγραφές.

Τεχνική περιγραφή επιμέρους στοιχείων

Αποτελείται από δύο ξύλινες κολώνες δικολλητές 9,5 X 9,0 X 100 κάθετες στο έδαφος, μια σημύδα διαστάσεων 80 X 62 και πάχος 21 mm. Δύο καδρόνια διαστάσεων 4,5 X 4,5 X 62 εκατοστά ενώνουν το κεντρικό πάνελ σημύδα με τις δύο δικολλητές κολόνες.

Δύο δραστηριότητες ολοκληρώνουν το όργανο: μια δραστηριότητα δίνη και μια λαβύρινθος. Οι δραστηριότητες είναι στερεωμένες με τρόπο που επιτρέπεται η περιστροφή τους γύρο από έναν άξονα.

Η δραστηριότητα λαβύρινθος αποτελείται από ένα χαραγμένο πάνελ σημύδας διαμέτρου 44 εκατοστών χαραγμένη και από πλεξιγκλάς τριών χιλιοστών διαμέτρου 44 εκατοστών το οποίο τοποθετείται μπροστά από το χαραγμένο πάνελ. Μέσα στην χάραξη τοποθετείται μεταλλική μπίλια ώστε ο χρήστης να προσπαθήσει να την οδηγήσει στο κέντρο του λαβύρινθου.

Η δραστηριότητα δίνη αποτελείται από ένα χαραγμένο πάνελ σημύδας διαμέτρου 44 εκατοστών

A.28 Δραστηριότητα Βρές τη θέση

Δραστηριότητα Βρες τη θέση.			
Γενικές διαστάσεις :		Διαστάσεις χώρου ασφαλείας :	
Μήκος :	98 cm	Μήκος :	298 cm
Πλάτος :	9,50 cm	Πλάτος :	209,50 cm
Ύψος :	100 cm	Μέγιστο ύψος πτώσης :	- cm
Ηλικιακή ομάδα :	1,5-14 ετών.	Πρόταση χρήσης :	1 Άτομα
Δραστηριότητες :	Παιχνίδι ρόλων, Λαβύρινθος, Βρές την θέση.		
Αποτελείται από δύο κάθετες δοκούς με χαραγμένες φιγούρες και διαδρομές που οδηγούν στο σωστό σχήμα. Κατάλληλο για ΑΜΕΑ.			

Το παιχνίδι είναι σχεδιασμένο έτσι ώστε να επιτρέπει, με τις κατάλληλες προσβάσεις και διατάξεις ασφαλούς χρήσης και τη συμμετοχή παιδιών με ειδικές ανάγκες (ΑΜΕΑ) σύμφωνα με τα προβλεπόμενα στις ευρωπαϊκές και διεθνείς προδιαγραφές.

Τεχνική περιγραφή επιμέρους στοιχείων

Αποτελείται από δύο (2) δοκάρια στήριξης, ένα (1) χρωματιστό πάνελ από σημύδα πάχους 21mm μεταξύ των δύο δοκαριών και ένα πάνελ HPL 12mm. Τα πάνελ είναι χαραγμένα με CNC ώστε να δημιουργείται ένας λαβύρινθος σε κάποιες από τις άκρες του οποίου φέρει χαραγμένα με CNC διάφορες μορφές. Υπάρχουν ακόμα τέσσερα (4) θεματικά από σημύδα πάχους 21mm, καθένα από τα οποία φέρει διάφορες μορφές που είναι χαραγμένα και στο πάνελ. Οι μορφές αυτές είναι ενσωματωμένες στο πάνελ και μετακινούνται μέσα στον λαβύρινθο δίνοντας τη δυνατότητα στο παιδί να ταιριάζει τη μορφή με αυτή που είναι χαραγμένη στο πάνελ. Τα δοκάρια είναι διαστάσεων 95 X 90mm. Κατασκευάζονται από ξυλεία Πεύκης αρκτικού κύκλου, η οποία δεν έχει υποστεί επεξεργασία με χρώμιο ή αρσενικό. Η ξυλεία είναι πλήρως λειασμένη (χωρίς αγκίδες). Τα δοκάρια προστατεύονται από τη φθορά που προκαλείται από τους μύκητες, τα έντομα και τους τερμίτες.

A.29 Μεταλλική τραμπάλα 4 θέσεων

Τραμπάλα 4 θέσεων μεταλλική			
Γενικές διαστάσεις :		Διαστάσεις χώρου ασφαλείας :	
Μήκος :	250 cm	Μήκος :	550 cm
Πλάτος :	250 cm	Πλάτος :	550 cm
Ύψος :	89 cm	Μέγιστο ύψος πτώσης :	90 cm
Ηλικιακή ομάδα :	1,5 – 14 ετών.	Πρόταση χρήσης :	2 Άτομα
Δραστηριότητες :	Ταλάντωση.		
Αποτελείται από δύο μεταλλικούς φορείς (κυρίως όργανο) με καθίσματα, χειρολαβές και μία βάση.			

Τεχνική περιγραφή επιμέρους στοιχείων

Η μεταλλική βάση είναι από χαλυβδοσωλήνα 60 X 2 mm μήκους περίπου 230cm, σχήματος ανάποδου ψ, πακτώνεται στο έδαφος σε βάθος 40 cm σε 3 σημεία και στο επάνω μέρος προσαρμίζονται οι 2 μηχανισμοί κίνησης, ένας για κάθε τραμπάλα.

Οι μεταλλικοί μηχανισμοί είναι από χαλυβδοσωλήνα 52 X 60 mm και βρίσκονται στα άκρα και κάτω από τις οριζόντιες δοκούς που αποτελούν τα κινητά τμήματα της τραμπάλας. Στο σημείο τριβής χρησιμοποιούνται 2 μεταλλικά ρουλεμάν 17 X 40 mm. Στο κέντρο υπάρχει ένας πείρος από ατσάλι που περνάει μέσα από τα ρουλεμάν και βιδώνει στην μεταλλική βάση.

Οι οριζόντιες δοκοί αποτελούνται από χαλυβδοσωλήνα 60 X 3 mm με μήκος 250 cm. Στο κάτω μέρος στην μέση βρίσκεται ο μηχανισμός κίνησης. Στο επάνω μέρος στις άκρες τοποθετούνται δύο καθίσματα από αντιολισθητικό πλακάξ θαλάσσης 20 X 30 cm πάχους 21 mm κατάλληλα διαμορφωμένα για να είναι ανατομικά για τα παιδιά. Από κάτω προσαρμίζονται δύο λάστιχα για να υπάρχει απόσβεση της κρούσης του οργάνου. Μπροστά από τα καθίσματα συγκολλούνται δύο μεταλλικές χειρολαβές κατασκευασμένες από χαλυβδοσωλήνα 26 X 2 mm διαμέτρου 28 cm.

A.30 Ελατήριο αυτοκινητάκι

Αυτοκίνητο με ελατήριο			
Γενικές διαστάσεις :		Διαστάσεις χώρου ασφαλείας :	
Μήκος :	90 cm	Μήκος :	290 cm
Πλάτος :	45 cm	Πλάτος :	245 cm
Ύψος :	85 cm	Μέγιστο ύψος πτώσης :	51 cm
Ηλικιακή ομάδα :	1,5 – 14 ετών.	Πρόταση χρήσης :	1 Άτομο
Δραστηριότητες :	Ταλάντωση.		
Το ταλαντευόμενο παιχνίδι ελατηρίου αποτελείται από τον φορέα (κυρίως όργανο) με κάθισμα, χειρολαβές και αναβολείς, την βάση (μεταλλικό ελατήριο πίεσεως) και την πλάκα αγκύρωσης.			

Τεχνική περιγραφή επιμέρους στοιχείων**Μεταλλικό ελατήριο πίεσεως Φ145**

Η μεταλλική βάση πάκτωσης έχει ύψος 50 cm. Αποτελείται από μία χαλυβδοσωλήνα με πάχος 2mm συγκολλημένη με μία πλάκα πάχους 5 mm στο επάνω μέρος. Η πλάκα έχει ενσωματωμένες 4 βίδες M 10 για την συγκράτηση της βάσης με το μεταλλικό ελατήριο.

Τα μεταλλικά ελατήρια πίεσεως έχουν σπείρες με πάχος 20 mm, μήκος 360 mm και εξωτερική διάμετρο 145mm. Στο κάτω μέρος συγκρατούνται με πλάκα πάχους 5 mm και βιδώνει στη βάση πάκτωσης. Στο επάνω μέρος συγκρατείται με πλάκα πάχους 5 mm στην οποία συγκρατείται το κυρίως όργανο. Στο επάνω και κάτω μέρος υπάρχουν ειδικοί πείροι που ασφαλίζουν το ελατήριο και αποτρέπουν την παγίδευση δαχτύλου.

Φορέας με δύο πάνελ και κάθισμα

Το κυρίως όργανο αποτελείται από φορέα σε μορφή αυτοκίνητο το κάθισμα και το εξάρτημα σύνδεσης του φορέα με το μεταλλικό ελατήριο πίεσεως. Το κάθισμα κατάλληλων διαστάσεων και διατομή από συμψηφισμένη κουμπώνει στο εξάρτημα σύνδεσης που είναι κατασκευασμένο από λαμαρίνα πάχους 5mm με διπλό στραντάρισμα στις στενές πλευρές του. Το εξάρτημα σύνδεσης βιδώνετε στην πάνω πλάκα του ελατηρίου. Αριστερά και δεξιά του καθίσματος τοποθετούν τα πάνελ με την μορφή αυτοκινήτου και η πλάτη του καθίσματος κατασκευασμένα από πλακάτζ θαλάσσης (σημύδα) πάχους 21 mm. Ακόμα τέσσερις δίσκοι για ρόδες και τέσσερα διακοσμητικά λασπωτήρες δύο σε κάθε πλευρά ολοκληρώνουν την μορφή του αυτοκινήτου, κατασκευασμένοι από πλακάτζ θαλάσσης (σημύδα) πάχους 21 mm. Σε κατάλληλα σημεία τοποθετούνται τρεις σωλήνες Φ26 πάχους 2mm για χειρολαβές αναβολείς να συγκρατούνται με ασφάλεια τα παιδιά κατά την διάρκεια χρήσης τού οργάνου. Ανάμεσα στις δύο σωλήνες συγκολλάτε λαμαρίνα διαστάσεων περίπου 385 X 212mm για την προσομοίωση του καπό του αυτοκινήτου για. Τα παραπάνω συναρμολογούνται μεταξύ τους με βίδες M 10.

A.31 Δραστηριότητα Τρλίλιζα

Δραστηριότητα Τρλίλιζα.			
Γενικές διαστάσεις :		Διαστάσεις χώρου ασφαλείας :	
Μήκος :	98 cm	Μήκος :	- cm
Πλάτος :	9,5 cm	Πλάτος :	- cm
Ύψος :	100 cm	Μέγιστο ύψος πτώσης :	- cm

Ηλικιακή ομάδα :	1,5 – 14 ετών.	Πρόταση χρήσης :	2 Άτομα
Δραστηριότητες :	Παιχνίδι τρίλιζα.		
Αποτελείται από δύο κάθετες δοκούς με εσωτερικό το κλασσικό παιχνίδι τρίλιζα. Κατάλληλο για ΑΜΕΑ.			

Διάταξη

Το παιχνίδι είναι σχεδιασμένο έτσι ώστε να επιτρέπει, με τις κατάλληλες προσβάσεις και διατάξεις ασφαλούς χρήσης και τη συμμετοχή παιδιών με ειδικές ανάγκες (ΑΜΕΑ) σύμφωνα με τα προβλεπόμενα στις ευρωπαϊκές και διεθνείς προδιαγραφές. Αποτελείται από δύο ξύλινες κολόνες δικολλητές κάθετες στο έδαφος όπου ανάμεσα τους τοποθετείτε η δραστηριότητα τρίλιζα.

Τεχνική περιγραφή επιμέρους στοιχείων

Αποτελείται από δύο ξύλινες κολόνες δικολλητές 9,0 X 9,5 X 100cm κάθετες στο έδαφος όπου ανάμεσα όπου ανάμεσα τους τοποθετείτε η δραστηριότητα τρίλιζα.

Θεματικό πάνελ Τρίλιζα

Πλαίσιο διαστάσεων 62,5 X 80 cm από καδρόνια 9,5 X 4,5cm με περιστρεφόμενους ξύλινους κύβους που στη μία πλευρά δείχνουν "X" και στην αντίθετη πλευρά ένα "O" είναι τοποθετημένοι σε τρεις κατακόρυφες ντίζες M10 ανάμεσα στους κύβους τοποθετούνται ειδικοί αποστάτες με παξιμάδια που κρατούν ανεξάρτητη την κίνηση τους, οι ντίζες ασφαλίζουν στο πάνω και κάτω μέρος του πλαισίου με πλαστικές τάπες. Τα σύμβολα "X" και "O" είναι σκαλισμένα και χρωματισμένα στους περιστρεφόμενους κύβους. Οι κύβοι έχουν στρογγυλεμένες ακμές.

Βουργαρέλι .../.../2019
Ο Συντάκτης

Βουργαρέλι .../.../2019
Θεωρήθηκε
Ο Προϊστάμενος

ΙΩΑΝΝΗΣ ΑΓΓΕΛΗΣ
ΠΟΛΙΤΙΚΟΣ ΜΗΧΑΝΙΚΟΣ ΠΕ

ΙΩΑΝΝΗΣ ΜΑΥΡΙΚΗΣ
ΗΛΕΚΤΡΟΛΟΓΟΣ ΜΗΧΑΝΙΚΟΣ ΤΕ

ΠΑΡΑΡΤΗΜΑ ΙΙ ΥΠΟΔΕΙΓΜΑ ΟΙΚΟΝΟΜΙΚΗΣ ΠΡΟΣΦΟΡΑΣ

ΠΑΡΑΡΤΗΜΑ ΙΙ – Υπόδειγμα Οικονομικής Προσφοράς

Προσφορά για την

«Προμήθεια και τοποθέτηση εξοπλισμού για την αναβάθμιση των παιδικών χαρών του Δήμου Κεντρικών Τζουμέρκων»

ΕΝΤΥΠΟ ΟΙΚΟΝΟΜΙΚΗΣ ΠΡΟΣΦΟΡΑΣ

A/A	Περιγραφή είδους	Μονάδα Μέτρησης	Ποσότητα	Τιμή Μονάδος σε €	Δαπάνη σε €
1	Ελαστικά πλακίδια δαπέδου ασφαλείας με άνω στρώση από EPDM για ελάχιστο ύψος πτώσης 1,20μ με υπόβαση από μπετό	m ²	256		
2	Ελαστικά πλακίδια δαπέδου ασφαλείας με άνω στρώση από EPDM για ελάχιστο ύψος πτώσης 1,60μ με υπόβαση από μπετό	m ²	90		
3	Ελαστικά πλακίδια δαπέδου ασφαλείας με άνω στρώση από EPDM για ελάχιστο ύψος πτώσης 1,20μ	m ²	50		
4	Ελαστικά πλακίδια δαπέδου ασφαλείας με άνω στρώση από EPDM για ελάχιστο ύψος πτώσης 1,10μ σε υπόβαση από μπετό	m ²	31,5		
5	Ηλιακό Φωτιστικό με φωτοβολταϊκό και μπαταρία	τεμάχιο	17		
6	Σύνθετο με δύο τσουλήθρες και αναρριχήσεις	τεμάχιο	1		
7	Κούνια 4 θέσεων (2 παιδων + 1 νηπίων + 1 ΑΜΕΑ)	τεμάχιο	1		
8	Τραμπάλα ζωάκι	τεμάχιο	1		
9	Μύλος Ροντέο	τεμάχιο	1		
10	Εναέρια τραμπάλα	τεμάχιο	1		
11	Τσουλήθρα πύργος με καπέλο	τεμάχιο	1		
12	Κούνια 3 θέσεων (2παιδων+1νηπίων)	τεμάχιο	1		
13	Κούνια 2 θέσεων (1 παιδων+1νηπίων)	τεμάχιο	2		
14	Τσουλήθρα νηπίων	τεμάχιο	4		
15	Ελατήριο Δελφίνι	τεμάχιο	2		
16	Μεταλλική τραμπάλα ορθίων	τεμάχιο	1		
17	Μύλος νηπίων 3 θέσεων	τεμάχιο	1		
18	Ελατηριωτό σύνθετο Άμαξα	τεμάχιο	1		
19	Μεταλλική διπλή τσουλήθρα	τεμάχιο	2		
20	Τραμπάλα ελατηρίων 6 θέσεων	τεμάχιο	1		
21	Παλινδρομικό παπάκι	τεμάχιο	1		
22	Ελατήριο 3 θέσεων	τεμάχιο	1		
23	Ελατήριο 2 θέσεων	τεμάχιο	1		

24	Μεταλλική τραμπάλα	τεμάχιο	1		
25	Μεταλλικό σύνθετο με δύο τσουλήθρες	τεμάχιο	2		
26	Μύλος παιδών	τεμάχιο	1		
27	Δραστηριότητα Λαβύρινθος-Δίνη	τεμάχιο	1		
28	Δραστηριότητα Βρές τη θέση	τεμάχιο	1		
29	Μεταλλική τραμπάλα 4 θέσεων	τεμάχιο	1		
30	Ελατήριο Αυτοκινητάκι	τεμάχιο	1		
31	Δραστηριότητα Τρίλιζα	τεμάχιο	1		
Σύνολο					
ΦΠΑ 24%					
Γενικό σύνολο					

Στην ανωτέρω προσφορά περιλαμβάνονται όλες οι απαραίτητες δαπάνες και κόστη που αφορούν την μεταφορά και τοποθέτηση στους χώρους των παιδικών χαρών για τις οποίες προορίζονται.

...../...../2020

Ο ΠΡΟΣΦΕΡΩΝ

.....

(σφραγίδα - υπογραφή)

ΠΑΡΑΡΤΗΜΑ ΙΙ ΤΕΥΔ

ΤΥΠΟΠΟΙΗΜΕΝΟ ΕΝΤΥΠΟ ΥΠΕΥΘΥΝΗΣ ΔΗΛΩΣΗΣ (ΤΕΥΔ)

[άρθρου 79 παρ. 4 ν. 4412/2016 (Α 147)]

για διαδικασίες σύναψης δημόσιας σύμβασης κάτω των ορίων των οδηγιώνΜέρος Ι: Πληροφορίες σχετικά με την αναθέτουσα αρχή/αναθέτοντα φορέα¹ και τη διαδικασία ανάθεσης

Παροχή πληροφοριών δημοσίευσης σε εθνικό επίπεδο, με τις οποίες είναι δυνατή η αδιαμφισβήτητη ταυτοποίηση της διαδικασίας σύναψης δημόσιας σύμβασης:

A: Ονομασία, διεύθυνση και στοιχεία επικοινωνίας της αναθέτουσας αρχής (αα)/ αναθέτοντα φορέα (αφ)

- Ονομασία: **ΔΗΜΟΣ ΚΕΝΤΡΙΚΩΝ ΤΖΟΥΜΕΡΚΩΝ**
- Κωδικός Αναθέτουσας Αρχής / Αναθέτοντα Φορέα ΚΗΜΔΗΣ : **6145**
- Ταχυδρομική διεύθυνση / Πόλη / Ταχ. Κωδικός: **Βουργαρέλι Άρτας, 47045**
- Αρμόδιος για πληροφορίες: **Αφροδίτη Μπασσιούκα**
- Τηλέφωνο: **2685360225**
- Ηλ. ταχυδρομείο: **info@dhmosktzoumerkwn.gr**
- Διεύθυνση στο Διαδίκτυο (διεύθυνση δικτυακού τόπου): **www.dhmosktzoumerkwn.gr**

B: Πληροφορίες σχετικά με τη διαδικασία σύναψης σύμβασης

- Τίτλος ή σύντομη περιγραφή της δημόσιας σύμβασης (συμπεριλαμβανομένου του σχετικού CPV): **Προμήθεια και τοποθέτηση εξοπλισμού για την αναβάθμιση των παιδικών χαρών του Δήμου Κεντρικών Τζουμέρκων**
- CPV: **37535200-9 «Εξοπλισμός παιδικής χαράς», 31527200-8 «Φωτιστικά εξωτερικών χώρων», 44112200-0 «Επενδύσεις δαπέδων»**
- Κωδικός στο ΚΗΜΔΗΣ: [.....]
- Η σύμβαση αναφέρεται σε έργα, προμήθειες, ή υπηρεσίες : προμήθειες
- Εφόσον υφίστανται, ένδειξη ύπαρξης σχετικών τμημάτων : [.....]
- Αριθμός αναφοράς που αποδίδεται στον φάκελο από την αναθέτουσα αρχή (εάν υπάρχει): [.....]

ΟΛΕΣ ΟΙ ΥΠΟΛΟΙΠΕΣ ΠΛΗΡΟΦΟΡΙΕΣ ΣΕ ΚΑΘΕ ΕΝΟΤΗΤΑ ΤΟΥ ΤΕΥΔ ΘΑ ΠΡΕΠΕΙ ΝΑ ΣΥΜΠΛΗΡΩΘΟΥΝ ΑΠΟ ΤΟΝ ΟΙΚΟΝΟΜΙΚΟ ΦΟΡΕΑ

Μέρος II: Πληροφορίες σχετικά με τον οικονομικό φορέα**A: Πληροφορίες σχετικά με τον οικονομικό φορέα**

Στοιχεία αναγνώρισης:	Απάντηση:
Πλήρης Επωνυμία:	[]
Αριθμός φορολογικού μητρώου (ΑΦΜ): Εάν δεν υπάρχει ΑΦΜ στη χώρα εγκατάστασης του οικονομικού φορέα, αναφέρετε άλλον εθνικό αριθμό ταυτοποίησης, εφόσον απαιτείται και υπάρχει	[]
Ταχυδρομική διεύθυνση:	[.....]
Αρμόδιος ή αρμόδιοι ⁱⁱ : Τηλέφωνο: Ηλ. ταχυδρομείο: Διεύθυνση στο Διαδίκτυο (διεύθυνση δικτυακού τύπου) (εάν υπάρχει):	[.....] [.....] [.....] [.....]
Γενικές πληροφορίες:	Απάντηση:
Ο οικονομικός φορέας είναι πολύ μικρή, μικρή ή μεσαία επιχείρηση ⁱⁱⁱ ;	
Μόνο σε περίπτωση προμήθειας κατ' αποκλειστικότητα, του άρθρου 20: ο οικονομικός φορέας είναι προστατευόμενο εργαστήριο, «κοινωνική επιχείρηση» ^{iv} ή προβλέπει την εκτέλεση συμβάσεων στο πλαίσιο προγραμμάτων προστατευόμενης απασχόλησης; Εάν ναι , ποιο είναι το αντίστοιχο ποσοστό των εργαζομένων με αναπηρία ή μειονεκτούντων εργαζομένων; Εφόσον απαιτείται, προσδιορίστε σε ποια κατηγορία ή κατηγορίες εργαζομένων με αναπηρία ή μειονεκτούντων εργαζομένων ανήκουν οι απασχολούμενοι.	[] Ναι [] Όχι [.....] [.....] [.....]
Κατά περίπτωση, ο οικονομικός φορέας είναι εγγεγραμμένος σε επίσημο κατάλογο/Μητρώο εγκεκριμένων οικονομικών φορέων ή διαθέτει ισοδύναμο πιστοποιητικό (π.χ. βάσει εθνικού συστήματος (προ)επιλογής);	[] Ναι [] Όχι [] Άνευ αντικειμένου
Εάν ναι: Απαντήστε στα υπόλοιπα τμήματα της παρούσας ενότητας, στην ενότητα Β και, όπου απαιτείται, στην ενότητα Γ του παρόντος μέρους, συμπληρώστε το μέρος V κατά περίπτωση, και σε κάθε περίπτωση συμπληρώστε και υπογράψτε το μέρος VI. α) Αναφέρετε την ονομασία του καταλόγου ή του πιστοποιητικού και τον σχετικό αριθμό εγγραφής ή πιστοποίησης, κατά περίπτωση: β) Εάν το πιστοποιητικό εγγραφής ή η πιστοποίηση διατίθεται ηλεκτρονικά, αναφέρετε: γ) Αναφέρετε τα δικαιολογητικά στα οποία	α) [.....] β) (διαδικτυακή διεύθυνση, αρχή ή φορέας έκδοσης, επακριβή στοιχεία αναφοράς των εγγράφων):[.....][.....][.....][.....] γ) [.....]

<p>βασίζεται η εγγραφή ή η πιστοποίηση και, κατά περίπτωση, την κατάταξη στον επίσημο κατάλογο^v:</p> <p>δ) Η εγγραφή ή η πιστοποίηση καλύπτει όλα τα απαιτούμενα κριτήρια επιλογής;</p> <p>Εάν όχι: Επιπροσθέτως, συμπληρώστε τις πληροφορίες που λείπουν στο μέρος IV, ενότητες Α, Β, Γ, ή Δ κατά περίπτωση ΜΟΝΟ εφόσον αυτό απαιτείται στη σχετική διακήρυξη ή στα έγγραφα της σύμβασης:</p> <p>ε) Ο οικονομικός φορέας θα είναι σε θέση να προσκομίσει βεβαίωση πληρωμής εισφορών κοινωνικής ασφάλισης και φόρων ή να παράσχει πληροφορίες που θα δίνουν τη δυνατότητα στην αναθέτουσα αρχή ή στον αναθέτοντα φορέα να τη λάβει απευθείας μέσω πρόσβασης σε εθνική βάση δεδομένων σε οποιοδήποτε κράτος μέλος αυτή διατίθεται δωρεάν;</p> <p>Εάν η σχετική τεκμηρίωση διατίθεται ηλεκτρονικά, αναφέρετε:</p>	<p>δ) <input type="checkbox"/> Ναι <input type="checkbox"/> Όχι</p> <p>ε) <input type="checkbox"/> Ναι <input type="checkbox"/> Όχι</p> <p>(διαδικτυακή διεύθυνση, αρχή ή φορέας έκδοσης, επακριβή στοιχεία αναφοράς των εγγράφων): [.....][.....][.....][.....]</p>
<p>Τρόπος συμμετοχής:</p>	<p>Απάντηση:</p>
<p>Ο οικονομικός φορέας συμμετέχει στη διαδικασία σύναψης δημόσιας σύμβασης από κοινού με άλλους^{vi};</p>	<p><input type="checkbox"/> Ναι <input type="checkbox"/> Όχι</p>
<p>Εάν ναι, μεριμνήστε για την υποβολή χωριστού εντύπου ΤΕΥΔ από τους άλλους εμπλεκόμενους οικονομικούς φορείς.</p>	
<p>Εάν ναι:</p> <p>α) Αναφέρετε τον ρόλο του οικονομικού φορέα στην ένωση ή κοινοπραξία (επικεφαλής, υπεύθυνος για συγκεκριμένα καθήκοντα ...):</p> <p>β) Προσδιορίστε τους άλλους οικονομικούς φορείς που συμμετέχουν από κοινού στη διαδικασία σύναψης δημόσιας σύμβασης:</p> <p>γ) Κατά περίπτωση, επωνυμία της συμμετέχουσας ένωσης ή κοινοπραξίας.</p>	<p>α) [.....]</p> <p>β) [.....]</p> <p>γ) [.....]</p>
<p>Τμήματα</p>	<p>Απάντηση:</p>
<p>Κατά περίπτωση, αναφορά του τμήματος ή των τμημάτων για τα οποία ο οικονομικός φορέας επιθυμεί να υποβάλει προσφορά.</p>	<p>[]</p>

B: Πληροφορίες σχετικά με τους νόμιμους εκπροσώπους του οικονομικού φορέα

Κατά περίπτωση, αναφέρετε το όνομα και τη διεύθυνση του προσώπου ή των προσώπων που είναι αρμόδια/εξουσιοδοτημένα να εκπροσωπούν τον οικονομικό φορέα για τους σκοπούς της παρούσας διαδικασίας ανάθεσης δημόσιας σύμβασης:

Εκπροσώπηση, εάν υπάρχει:	Απάντηση:
Όνοματεπώνυμο συνοδευόμενο από την ημερομηνία και τον τόπο γέννησης εφόσον απαιτείται:	[.....] [.....]
Θέση/Ενεργών υπό την ιδιότητα	[.....]
Ταχυδρομική διεύθυνση:	[.....]
Τηλέφωνο:	[.....]
Ηλ. ταχυδρομείο:	[.....]
Εάν χρειάζεται, δώστε λεπτομερή στοιχεία σχετικά με την εκπροσώπηση (τις μορφές της, την έκταση, τον σκοπό ...):	[.....]

Γ: Πληροφορίες σχετικά με τη στήριξη στις ικανότητες άλλων ΦΟΡΕΩΝ^{vii}

Στήριξη:	Απάντηση:
Ο οικονομικός φορέας στηρίζεται στις ικανότητες άλλων οικονομικών φορέων προκειμένου να ανταποκριθεί στα κριτήρια επιλογής που καθορίζονται στο μέρος IV και στα (τυχόν) κριτήρια και κανόνες που καθορίζονται στο μέρος V κατωτέρω;	<input type="checkbox"/> Ναι <input type="checkbox"/> Όχι

Εάν ναι, επισυνάψτε χωριστό έντυπο ΤΕΥΔ με τις πληροφορίες που απαιτούνται σύμφωνα με τις **ενότητες Α και Β του παρόντος μέρους και σύμφωνα με το μέρος III, για κάθε ένα** από τους σχετικούς φορείς, δεόντως συμπληρωμένο και υπογεγραμμένο από τους νομίμους εκπροσώπους αυτών.

Επισημαίνεται ότι θα πρέπει να περιλαμβάνονται επίσης το τεχνικό προσωπικό ή οι τεχνικές υπηρεσίες, είτε ανήκουν απευθείας στην επιχείρηση του οικονομικού φορέα είτε όχι, ιδίως οι υπεύθυνοι για τον έλεγχο της ποιότητας και, όταν πρόκειται για δημόσιες συμβάσεις έργων, το τεχνικό προσωπικό ή οι τεχνικές υπηρεσίες που θα έχει στη διάθεσή του ο οικονομικός φορέας για την εκτέλεση της σύμβασης.

Εφόσον είναι σχετικές για την ειδική ικανότητα ή ικανότητες στις οποίες στηρίζεται ο οικονομικός φορέας, παρακαλείσθε να συμπεριλάβετε τις πληροφορίες που απαιτούνται σύμφωνα με τα μέρη IV και V για κάθε ένα από τους οικονομικούς φορείς.

Δ: Πληροφορίες σχετικά με υπερβολάβους στην ικανότητα των οποίων δεν στηρίζεται ο οικονομικός φορέας

(Η παρούσα ενότητα συμπληρώνεται μόνον εφόσον οι σχετικές πληροφορίες απαιτούνται ρητώς από την αναθέτουσα αρχή ή τον αναθέτοντα φορέα)

Υπεργολαβική ανάθεση :	Απάντηση:
Ο οικονομικός φορέας προτίθεται να αναθέσει οποιοδήποτε μέρος της σύμβασης σε τρίτους υπό μορφή υπερβολαβίας;	<input type="checkbox"/> Ναι <input type="checkbox"/> Όχι Εάν ναι παραθέστε κατάλογο των προτεινόμενων υπερβολάβων και το ποσοστό της σύμβασης που θα αναλάβουν: [...]

Εάν η αναθέτουσα αρχή ή ο αναθέτων φορέας ζητούν ρητώς αυτές τις πληροφορίες (κατ' εφαρμογή του άρθρου 131 παρ. 5 ή εφόσον ο προσφέρων / υποψήφιος οικονομικός φορέας προτίθεται να αναθέσει σε τρίτους υπό μορφή υπερβολαβίας τμήμα της σύμβασης που υπερβαίνει το ποσοστό του 30% της συνολικής αξίας της σύμβασης σύμφωνα με το άρθρο 131 παρ. 6 και 7, επιπλέον των πληροφοριών που προβλέπονται στην παρούσα ενότητα, παρακαλείσθε να παράσχετε τις πληροφορίες που απαιτούνται σύμφωνα με τις ενότητες Α και Β του παρόντος μέρους και σύμφωνα με το μέρος III για κάθε υπερβολάβο (ή κατηγορία υπερβολάβων).

Μέρος III: Λόγοι αποκλεισμού**A: Λόγοι αποκλεισμού που σχετίζονται με ποινικές καταδίκες^{viii}**

Στο άρθρο 73 παρ. 1 ορίζονται οι ακόλουθοι λόγοι αποκλεισμού:

1. συμμετοχή σε **εγκληματική οργάνωση**^{ix}.
2. **δωροδοκία**^{x,xi}.
3. **απάτη**^{xii}.
4. **τρομοκρατικά εγκλήματα ή εγκλήματα συνδεδεμένα με τρομοκρατικές δραστηριότητες**^{xiii}.
5. **νομιμοποίηση εσόδων από παράνομες δραστηριότητες ή χρηματοδότηση της τρομοκρατίας**^{xiv}.
6. **παιδική εργασία και άλλες μορφές εμπορίας ανθρώπων**^{xv}.

Λόγοι που σχετίζονται με ποινικές καταδίκες:	Απάντηση:
Υπάρχει αμετάκλητη καταδικαστική απόφαση εις βάρος του οικονομικού φορέα ή οποιοδήποτε προσώπου ^{xvi} το οποίο είναι μέλος του διοικητικού, διευθυντικού ή εποπτικού του οργάνου ή έχει εξουσία εκπροσώπησης, λήψης αποφάσεων ή ελέγχου σε αυτό για έναν από τους λόγους που παρατίθενται ανωτέρω (σημεία 1-6), ή καταδικαστική απόφαση η οποία έχει εκδοθεί πριν από πέντε έτη κατά το μέγιστο ή στην οποία έχει οριστεί απευθείας περίοδος αποκλεισμού που εξακολουθεί να ισχύει;	<input type="checkbox"/> Ναι <input type="checkbox"/> Όχι <i>Εάν η σχετική τεκμηρίωση διατίθεται ηλεκτρονικά, αναφέρετε: (διαδικτυακή διεύθυνση, αρχή ή φορέας έκδοσης, επακριβή στοιχεία αναφοράς των εγγράφων):</i> [.....][.....][.....][.....] ^{xvii}
Εάν ναι , αναφέρετε ^{xviii} : α) Ημερομηνία της καταδικαστικής απόφασης προσδιορίζοντας ποιο από τα σημεία 1 έως 6 αφορά και τον λόγο ή τους λόγους της καταδίκης, β) Προσδιορίστε ποιος έχει καταδικαστεί []· γ) Εάν ορίζεται απευθείας στην καταδικαστική απόφαση:	α) Ημερομηνία:[], σημείο(-α): [], λόγος(-οι):[] β) [.....] γ) Διάρκεια της περιόδου αποκλεισμού [.....] και σχετικό(-ά) σημείο(-α) [] <i>Εάν η σχετική τεκμηρίωση διατίθεται ηλεκτρονικά, αναφέρετε: (διαδικτυακή διεύθυνση, αρχή ή φορέας έκδοσης, επακριβή στοιχεία αναφοράς των εγγράφων):</i> [.....][.....][.....][.....] ^{xix}
Σε περίπτωση καταδικαστικής απόφασης, ο οικονομικός φορέας έχει λάβει μέτρα που να αποδεικνύουν την αξιοπιστία του παρά την ύπαρξη σχετικού λόγου αποκλεισμού	<input type="checkbox"/> Ναι <input type="checkbox"/> Όχι

(«αυτοκάθαρση»^{xx};	
Εάν ναι, περιγράψτε τα μέτρα που λήφθηκαν ^{xxi} :	[.....]

B: Λόγοι που σχετίζονται με την καταβολή φόρων ή εισφορών κοινωνικής ασφάλισης

Πληρωμή φόρων ή εισφορών κοινωνικής ασφάλισης:	Απάντηση:	
1) Ο οικονομικός φορέας έχει εκπληρώσει όλες τις υποχρεώσεις του όσον αφορά την πληρωμή φόρων ή εισφορών κοινωνικής ασφάλισης ^{xxii} , στην Ελλάδα και στη χώρα στην οποία είναι τυχόν εγκατεστημένος ;	[] Ναι [] Όχι	
Εάν όχι αναφέρετε: α) Χώρα ή κράτος μέλος για το οποίο πρόκειται: β) Ποιο είναι το σχετικό ποσό; γ) Πως διαπιστώθηκε η αθέτηση των υποχρεώσεων; 1) Μέσω δικαστικής ή διοικητικής απόφασης; - Η εν λόγω απόφαση είναι τελεσίδικη και δεσμευτική; - Αναφέρατε την ημερομηνία καταδίκης ή έκδοσης απόφασης - Σε περίπτωση καταδικαστικής απόφασης, εφόσον ορίζεται απευθείας σε αυτήν, τη διάρκεια της περιόδου αποκλεισμού: 2) Με άλλα μέσα; Διευκρινήστε: δ) Ο οικονομικός φορέας έχει εκπληρώσει τις υποχρεώσεις του είτε καταβάλλοντας τους φόρους ή τις εισφορές κοινωνικής ασφάλισης που οφείλει συμπεριλαμβανόμενων κατά περίπτωση, των δεδουλευμένων τόκων ή των προστίμων, είτε υπαγόμενος σε δεσμευτικό διακανονισμό για την καταβολή τους; ^{xxiii}	ΦΟΡΟΙ	ΕΙΣΦΟΡΕΣ ΚΟΙΝΩΝΙΚΗΣ ΑΣΦΑΛΙΣΗΣ
	α)[.....]. β)[.....] γ.1) [] Ναι [] Όχι -[] Ναι [] Όχι -[.....]. -[.....]. γ.2)[.....]. δ) [] Ναι [] Όχι Εάν ναι, να αναφερθούν λεπτομερείς πληροφορίες [.....]	α)[.....]. β)[.....] γ.1) [] Ναι [] Όχι -[] Ναι [] Όχι -[.....]. -[.....]. γ.2)[.....]. δ) [] Ναι [] Όχι Εάν ναι, να αναφερθούν λεπτομερείς πληροφορίες [.....]
Εάν η σχετική τεκμηρίωση όσον αφορά την καταβολή των φόρων ή εισφορών κοινωνικής ασφάλισης διατίθεται ηλεκτρονικά, αναφέρετε:	(διαδικτυακή διεύθυνση, αρχή ή φορέας έκδοσης, επακριβή στοιχεία αναφοράς των εγγράφων): ^{xxiv} [.....][.....][.....]	

<p>Έχει συνάψει ο οικονομικός φορέας συμφωνίες με άλλους οικονομικούς φορείς με σκοπό τη στρέβλωση του ανταγωνισμού; Εάν ναι, να αναφερθούν λεπτομερείς πληροφορίες:</p>	<p><input type="checkbox"/> Ναι <input type="checkbox"/> Όχι</p> <p>[.....]</p> <p>Εάν ναι, έχει λάβει ο οικονομικός φορέας μέτρα αυτοκάθαρσης; <input type="checkbox"/> Ναι <input type="checkbox"/> Όχι Εάν το έχει πράξει, περιγράψτε τα μέτρα που λήφθηκαν: [.....]</p>
<p>Γνωρίζει ο οικονομικός φορέας την ύπαρξη τυχόν σύγκρουσης συμφερόντων^{xxix}, λόγω της συμμετοχής του στη διαδικασία ανάθεσης της σύμβασης; Εάν ναι, να αναφερθούν λεπτομερείς πληροφορίες:</p>	<p><input type="checkbox"/> Ναι <input type="checkbox"/> Όχι</p> <p>[.....]</p>
<p>Έχει παράσχει ο οικονομικός φορέας ή επιχείρηση συνδεδεμένη με αυτόν συμβουλές στην αναθέτουσα αρχή ή στον αναθέτοντα φορέα ή έχει με άλλο τρόπο αναμειχθεί στην προετοιμασία της διαδικασίας σύναψης της σύμβασης^{xxx}; Εάν ναι, να αναφερθούν λεπτομερείς πληροφορίες:</p>	<p><input type="checkbox"/> Ναι <input type="checkbox"/> Όχι</p> <p>[.....]</p>
<p>Έχει επιδείξει ο οικονομικός φορέας σοβαρή ή επαναλαμβανόμενη πλημμέλεια^{xxxi} κατά την εκτέλεση ουσιώδους απαίτησης στο πλαίσιο προηγούμενης δημόσιας σύμβασης, προηγούμενης σύμβασης με αναθέτοντα φορέα ή προηγούμενης σύμβασης παραχώρησης που είχε ως αποτέλεσμα την πρόωρη καταγγελία της προηγούμενης σύμβασης, αποζημιώσεις ή άλλες παρόμοιες κυρώσεις; Εάν ναι, να αναφερθούν λεπτομερείς πληροφορίες:</p>	<p><input type="checkbox"/> Ναι <input type="checkbox"/> Όχι</p> <p>[.....]</p> <p>Εάν ναι, έχει λάβει ο οικονομικός φορέας μέτρα αυτοκάθαρσης; <input type="checkbox"/> Ναι <input type="checkbox"/> Όχι Εάν το έχει πράξει, περιγράψτε τα μέτρα που λήφθηκαν: [.....]</p>
<p>Μπορεί ο οικονομικός φορέας να επιβεβαιώσει ότι: α) δεν έχει κριθεί ένοχος σοβαρών ψευδών δηλώσεων κατά την παροχή των πληροφοριών που απαιτούνται για την εξακρίβωση της απουσίας των λόγων αποκλεισμού ή την πλήρωση των κριτηρίων επιλογής, β) δεν έχει αποκρύψει τις πληροφορίες αυτές, γ) ήταν σε θέση να υποβάλλει χωρίς καθυστέρηση τα δικαιολογητικά που</p>	<p><input type="checkbox"/> Ναι <input type="checkbox"/> Όχι</p>

<p>απαιτούνται από την αναθέτουσα αρχή/αναθέτοντα φορέα</p> <p>δ) δεν έχει επιχειρήσει να επηρεάσει με αθέμιτο τρόπο τη διαδικασία λήψης αποφάσεων της αναθέτουσας αρχής ή του αναθέτοντα φορέα, να αποκτήσει εμπιστευτικές πληροφορίες που ενδέχεται να του αποφέρουν αθέμιτο πλεονέκτημα στη διαδικασία ανάθεσης ή να παράσχει εξ αμελείας παραπλανητικές πληροφορίες που ενδέχεται να επηρεάσουν ουσιωδώς τις αποφάσεις που αφορούν τον αποκλεισμό, την επιλογή ή την ανάθεση;</p>	
---	--

Δ. ΑΛΛΟΙ ΛΟΓΟΙ ΑΠΟΚΛΕΙΣΜΟΥ

Ονομαστικοποίηση μετοχών εταιρειών που συνάπτουν δημόσιες συμβάσεις Άρθρο 8 παρ. 4 ν. 3310/2005^{xxxii}:	Απάντηση:
Συντρέχουν οι προϋποθέσεις εφαρμογής της παρ. 4 του άρθρου 8 του ν. 3310/2005 ;	<input type="checkbox"/> Ναι <input type="checkbox"/> Όχι (διαδικτυακή διεύθυνση, αρχή ή φορέας έκδοσης, επακριβή στοιχεία αναφοράς των εγγράφων): [.....][.....][.....] Εάν ναι, έχει λάβει ο οικονομικός φορέας μέτρα αυτοκάθαρσης; <input type="checkbox"/> Ναι <input type="checkbox"/> Όχι Εάν το έχει πράξει, περιγράψτε τα μέτρα που λήφθηκαν: [.....]

Μέρος IV: Κριτήρια επιλογής

Όσον αφορά τα κριτήρια επιλογής (ενότητα α ή ενότητες Α έως Δ του παρόντος μέρους), ο οικονομικός φορέας δηλώνει ότι:

α: Γενική ένδειξη για όλα τα κριτήρια επιλογής

Ο οικονομικός φορέας πρέπει να συμπληρώσει αυτό το πεδίο μόνο στην περίπτωση που η αναθέτουσα αρχή ή ο αναθέτων φορέας έχει δηλώσει στη σχετική διακήρυξη ή στην πρόσκληση ή στα έγγραφα της σύμβασης που αναφέρονται στην διακήρυξη, ότι ο οικονομικός φορέας μπορεί να συμπληρώσει μόνο την Ενότητα α του Μέρους IV χωρίς να υποχρεούται να συμπληρώσει οποιαδήποτε άλλη ενότητα του Μέρους IV:

Εκπλήρωση όλων των απαιτούμενων κριτηρίων επιλογής	Απάντηση
Πληροί όλα τα απαιτούμενα κριτήρια επιλογής;	<input type="checkbox"/> Ναι <input type="checkbox"/> Όχι

A: Καταλληλότητα

Ο οικονομικός φορέας πρέπει να παράσχει πληροφορίες μόνον όταν τα σχετικά κριτήρια επιλογής έχουν προσδιοριστεί από την αναθέτουσα αρχή ή τον αναθέτοντα φορέα στη σχετική διακήρυξη ή στην πρόσκληση ή στα έγγραφα της σύμβασης που αναφέρονται στην διακήρυξη.

Καταλληλότητα	Απάντηση
1) Ο οικονομικός φορέας είναι εγγεγραμμένος στα σχετικά επαγγελματικά ή εμπορικά μητρώα που τηρούνται στην Ελλάδα ή στο κράτος μέλος εγκατάστασής^{xxxiii} του: Εάν η σχετική τεκμηρίωση διατίθεται ηλεκτρονικά, αναφέρετε:	[...] (διαδικτυακή διεύθυνση, αρχή ή φορέας έκδοσης, επακριβή στοιχεία αναφοράς των εγγράφων): [.....][.....][.....]
2) Για συμβάσεις υπηρεσιών: Χρειάζεται ειδική έγκριση ή να είναι ο οικονομικός φορέας μέλος συγκεκριμένου οργανισμού για να έχει τη δυνατότητα να παράσχει τις σχετικές υπηρεσίες στη χώρα εγκατάστασής του Εάν η σχετική τεκμηρίωση διατίθεται ηλεκτρονικά, αναφέρετε:	<input type="checkbox"/> Ναι <input type="checkbox"/> Όχι Εάν ναι, διευκρινίστε για ποια πρόκειται και δηλώστε αν τη διαθέτει ο οικονομικός φορέας: [...] <input type="checkbox"/> Ναι <input type="checkbox"/> Όχι (διαδικτυακή διεύθυνση, αρχή ή φορέας έκδοσης, επακριβή στοιχεία αναφοράς των εγγράφων): [.....][.....][.....]

B: Οικονομική και χρηματοοικονομική επάρκεια

Ο οικονομικός φορέας πρέπει να παράσχει πληροφορίες μόνον όταν τα σχετικά κριτήρια επιλογής έχουν προσδιοριστεί από την αναθέτουσα αρχή ή τον αναθέτοντα φορέα στη σχετική διακήρυξη ή στην πρόσκληση ή στα έγγραφα της σύμβασης που αναφέρονται στην διακήρυξη.

Οικονομική και χρηματοοικονομική επάρκεια	Απάντηση:
<p>1α) Ο («γενικός») ετήσιος κύκλος εργασιών του οικονομικού φορέα για τον αριθμό οικονομικών ετών που απαιτούνται στη σχετική διακήρυξη ή στην πρόσκληση ή στα έγγραφα της σύμβασης :</p> <p>και/ή,</p> <p>1β) Ο μέσος ετήσιος κύκλος εργασιών του οικονομικού φορέα για τον αριθμό ετών που απαιτούνται στη σχετική διακήρυξη ή στην πρόσκληση ή στα έγγραφα της σύμβασης είναι ο εξής^{xxxiv}:</p> <p>Εάν η σχετική τεκμηρίωση διατίθεται ηλεκτρονικά, αναφέρετε:</p>	<p>έτος: [.....] κύκλος εργασιών:[.....][...]νόμισμα έτος: [.....] κύκλος εργασιών:[.....][...]νόμισμα έτος: [.....] κύκλος εργασιών:[.....][...]νόμισμα</p> <p>(αριθμός ετών, μέσος κύκλος εργασιών): [.....],[.....][...]νόμισμα</p> <p>(διαδικτυακή διεύθυνση, αρχή ή φορέας έκδοσης, επακριβή στοιχεία αναφοράς των εγγράφων): [.....][.....][.....]</p>
<p>2α) Ο ετήσιος («ειδικός») κύκλος εργασιών του οικονομικού φορέα στον επιχειρηματικό τομέα που καλύπτεται από τη σύμβαση και προσδιορίζεται στη σχετική διακήρυξη ή στην πρόσκληση ή στα έγγραφα της σύμβασης για τον αριθμό οικονομικών ετών που απαιτούνται είναι ο εξής:</p> <p>και/ή,</p> <p>2β) Ο μέσος ετήσιος κύκλος εργασιών του οικονομικού φορέα στον τομέα και για τον αριθμό ετών που απαιτούνται στη σχετική διακήρυξη ή στην πρόσκληση ή στα έγγραφα της σύμβασης είναι ο εξής^{xxxv}:</p> <p>Εάν η σχετική τεκμηρίωση διατίθεται ηλεκτρονικά, αναφέρετε:</p>	<p>έτος: [.....] κύκλος εργασιών: [.....][...] νόμισμα έτος: [.....] κύκλος εργασιών: [.....][...] νόμισμα έτος: [.....] κύκλος εργασιών: [.....][...] νόμισμα</p> <p>(αριθμός ετών, μέσος κύκλος εργασιών): [.....],[.....][...] νόμισμα</p> <p>(διαδικτυακή διεύθυνση, αρχή ή φορέας έκδοσης, επακριβή στοιχεία αναφοράς των εγγράφων): [.....][.....][.....]</p>
<p>3) Σε περίπτωση που οι πληροφορίες σχετικά με τον κύκλο εργασιών (γενικό ή ειδικό) δεν είναι διαθέσιμες για ολόκληρη την απαιτούμενη περίοδο, αναφέρετε την ημερομηνία που ιδρύθηκε ή άρχισε τις δραστηριότητές του ο οικονομικός φορέας:</p>	<p>[.....]</p>
<p>4)Όσον αφορά τις χρηματοοικονομικές αναλογίες^{xxxvi} που ορίζονται στη σχετική διακήρυξη ή στην πρόσκληση ή στα έγγραφα της σύμβασης, ο οικονομικός φορέας δηλώνει ότι οι πραγματικές τιμές των απαιτούμενων αναλογιών έχουν ως εξής:</p> <p>Εάν η σχετική τεκμηρίωση διατίθεται ηλεκτρονικά, αναφέρετε:</p>	<p>(προσδιορισμός της απαιτούμενης αναλογίας-αναλογία μεταξύ x και γ^{xxxvii} -και η αντίστοιχη αξία)</p> <p>(διαδικτυακή διεύθυνση, αρχή ή φορέας έκδοσης, επακριβή στοιχεία αναφοράς των εγγράφων):</p>

	[.....][.....][.....]
<p>5) Το ασφαλισμένο ποσό στην ασφαλιστική κάλυψη επαγγελματικών κινδύνων του οικονομικού φορέα είναι το εξής: <i>Εάν οι εν λόγω πληροφορίες διατίθενται ηλεκτρονικά, αναφέρετε:</i></p>	<p>[.....][...]νόμισμα</p> <p>(διαδικτυακή διεύθυνση, αρχή ή φορέας έκδοσης, επακριβή στοιχεία αναφοράς των εγγράφων): [.....][.....][.....]</p>
<p>6) Όσον αφορά τις λοιπές οικονομικές ή χρηματοοικονομικές απαιτήσεις, οι οποίες (ενδέχεται να) έχουν προσδιοριστεί στη σχετική διακήρυξη ή στην πρόσκληση ή στα έγγραφα της σύμβασης, ο οικονομικός φορέας δηλώνει ότι: <i>Εάν η σχετική τεκμηρίωση που ενδέχεται να έχει προσδιοριστεί στη σχετική προκήρυξη ή στα έγγραφα της σύμβασης διατίθεται ηλεκτρονικά, αναφέρετε:</i></p>	<p>[.....]</p> <p>(διαδικτυακή διεύθυνση, αρχή ή φορέας έκδοσης, επακριβή στοιχεία αναφοράς των εγγράφων): [.....][.....][.....]</p>

Γ: Τεχνική και επαγγελματική ικανότητα

Ο οικονομικός φορέας πρέπει να παράσχει πληροφορίες μόνον όταν τα σχετικά κριτήρια επιλογής έχουν οριστεί από την αναθέτουσα αρχή ή τον αναθέτοντα φορέα στη σχετική διακήρυξη ή στην πρόσκληση ή στα έγγραφα της σύμβασης που αναφέρονται στη διακήρυξη .

Τεχνική και επαγγελματική ικανότητα	Απάντηση:								
<p>1α) Μόνο για τις δημόσιες συμβάσεις έργων: Κατά τη διάρκεια της περιόδου αναφοράς^{xxxviii}, ο οικονομικός φορέας έχει εκτελέσει τα ακόλουθα έργα του είδους που έχει προσδιοριστεί:</p> <p><i>Εάν η σχετική τεκμηρίωση όσον αφορά την καλή εκτέλεση και ολοκλήρωση των σημαντικότερων εργασιών διατίθεται ηλεκτρονικά, αναφέρετε:</i></p>	<p>Αριθμός ετών (η περίοδος αυτή προσδιορίζεται στη σχετική διακήρυξη ή στην πρόσκληση ή στα έγγραφα της σύμβασης που αναφέρονται στην διακήρυξη):</p> <p>[...]</p> <p>Έργα: [.....]</p> <p>(διαδικτυακή διεύθυνση, αρχή ή φορέας έκδοσης, επακριβή στοιχεία αναφοράς των εγγράφων):</p> <p>[.....][.....][.....]</p>								
<p>1β) Μόνο για δημόσιες συμβάσεις προμηθειών και δημόσιες συμβάσεις υπηρεσιών: Κατά τη διάρκεια της περιόδου αναφοράς^{xxxix}, ο οικονομικός φορέας έχει προβεί στις ακόλουθες κυριότερες παραδόσεις αγαθών του είδους που έχει προσδιοριστεί ή έχει παράσχει τις ακόλουθες κυριότερες υπηρεσίες του είδους που έχει προσδιοριστεί: Κατά τη σύνταξη του σχετικού καταλόγου αναφέρετε τα ποσά, τις ημερομηνίες και τους παραλήπτες δημόσιους ή ιδιωτικούς^{xl}:</p>	<p>Αριθμός ετών (η περίοδος αυτή προσδιορίζεται στη σχετική διακήρυξη ή στην πρόσκληση ή στα έγγραφα της σύμβασης που αναφέρονται στην διακήρυξη):</p> <p>[.....]</p> <table border="1"> <thead> <tr> <th>Περιγραφή</th> <th>ποσά</th> <th>ημερομηνίες</th> <th>παραλήπτες</th> </tr> </thead> <tbody> <tr> <td> </td> <td> </td> <td> </td> <td> </td> </tr> </tbody> </table>	Περιγραφή	ποσά	ημερομηνίες	παραλήπτες				
Περιγραφή	ποσά	ημερομηνίες	παραλήπτες						
<p>2) Ο οικονομικός φορέας μπορεί να χρησιμοποιήσει το ακόλουθο τεχνικό προσωπικό ή τις ακόλουθες τεχνικές υπηρεσίες^{xi}, ιδίως τους υπεύθυνους για τον έλεγχο της ποιότητας:</p> <p>Στην περίπτωση δημόσιων συμβάσεων έργων, ο οικονομικός φορέας θα μπορεί να χρησιμοποιήσει το ακόλουθο τεχνικό προσωπικό ή τις ακόλουθες τεχνικές υπηρεσίες για την εκτέλεση του έργου:</p>	<p>[.....]</p> <p>[.....]</p>								
<p>3) Ο οικονομικός φορέας χρησιμοποιεί τον ακόλουθο τεχνικό εξοπλισμό και λαμβάνει τα ακόλουθα μέτρα για την διασφάλιση της ποιότητας και τα μέσα μελέτης και έρευνας που διαθέτει είναι τα ακόλουθα:</p>	<p>[.....]</p>								
<p>4) Ο οικονομικός φορέας θα μπορεί να εφαρμόσει τα ακόλουθα συστήματα διαχείρισης της αλυσίδας εφοδιασμού και ανίχνευσης κατά την εκτέλεση της σύμβασης:</p>	<p>[.....]</p>								
<p>5) Για σύνθετα προϊόντα ή υπηρεσίες που θα παρασχεθούν ή, κατ' εξαίρεση, για προϊόντα ή υπηρεσίες που πρέπει να ανταποκρίνονται σε κάποιον ιδιαίτερο σκοπό: Ο οικονομικός φορέας θα επιτρέπει τη διενέργεια ελέγχων^{xiii} όσον αφορά το</p>	<p>[] Ναι [] Όχι</p>								

<p>παραγωγικό δυναμικό ή τις τεχνικές ικανότητες του οικονομικού φορέα και, εφόσον κρίνεται αναγκαίο, όσον αφορά τα μέσα μελέτης και έρευνας που αυτός διαθέτει καθώς και τα μέτρα που λαμβάνει για τον έλεγχο της ποιότητας;</p>	
<p>6) Οι ακόλουθοι τίτλοι σπουδών και επαγγελματικών προσόντων διατίθενται από: α) τον ίδιο τον πάροχο υπηρεσιών ή τον εργολάβο, και/ή (ανάλογα με τις απαιτήσεις που ορίζονται στη σχετική πρόσκληση ή διακήρυξη ή στα έγγραφα της σύμβασης) β) τα διευθυντικά στελέχη του:</p>	<p>α)[.....] β) [.....]</p>
<p>7) Ο οικονομικός φορέας θα μπορεί να εφαρμόζει τα ακόλουθα μέτρα περιβαλλοντικής διαχείρισης κατά την εκτέλεση της σύμβασης:</p>	<p>[.....]</p>
<p>8) Το μέσο ετήσιο εργατοϋπαλληλικό δυναμικό του οικονομικού φορέα και ο αριθμός των διευθυντικών στελεχών του κατά τα τελευταία τρία έτη ήταν τα εξής:</p>	<p>Έτος, μέσο ετήσιο εργατοϋπαλληλικό προσωπικό: [.....], [.....] [.....], [.....] [.....], [.....] Έτος, αριθμός διευθυντικών στελεχών: [.....], [.....] [.....], [.....] [.....], [.....]</p>
<p>9) Ο οικονομικός φορέας θα έχει στη διάθεσή του τα ακόλουθα μηχανήματα, εγκαταστάσεις και τεχνικό εξοπλισμό για την εκτέλεση της σύμβασης:</p>	<p>[.....]</p>
<p>10) Ο οικονομικός φορέας προτίθεται, να αναθέσει σε τρίτους υπό μορφή υπεργολαβίας^{xliii} το ακόλουθο τμήμα (δηλ. ποσοστό) της σύμβασης:</p>	<p>[.....]</p>
<p>11) Για δημόσιες συμβάσεις προμηθειών : Ο οικονομικός φορέας θα παράσχει τα απαιτούμενα δείγματα, περιγραφές ή φωτογραφίες των προϊόντων που θα προμηθεύσει, τα οποία δεν χρειάζεται να συνοδεύονται από πιστοποιητικά γνησιότητας. Κατά περίπτωση, ο οικονομικός φορέας δηλώνει περαιτέρω ότι θα προσκομίσει τα απαιτούμενα πιστοποιητικά γνησιότητας. <i>Εάν η σχετική τεκμηρίωση διατίθεται ηλεκτρονικά, αναφέρετε:</i></p>	<p><input type="checkbox"/> Ναι <input type="checkbox"/> Όχι <input type="checkbox"/> Ναι <input type="checkbox"/> Όχι (διαδικτυακή διεύθυνση, αρχή ή φορέας έκδοσης, επακριβή στοιχεία αναφοράς των εγγράφων): [.....][.....][.....]</p>
<p>12) Για δημόσιες συμβάσεις προμηθειών: Μπορεί ο οικονομικός φορέας να προσκομίσει τα απαιτούμενα πιστοποιητικά που έχουν εκδοθεί από επίσημα ιστιτούτα ελέγχου</p>	<p><input type="checkbox"/> Ναι <input type="checkbox"/> Όχι</p>

<p>ποιότητας ή υπηρεσίες αναγνωρισμένων ικανοτήτων, με τα οποία βεβαιώνεται η καταλληλότητα των προϊόντων, επαληθευόμενη με παραπομπές στις τεχνικές προδιαγραφές ή σε πρότυπα, και τα οποία ορίζονται στη σχετική διακήρυξη ή στην πρόσκληση ή στα έγγραφα της σύμβασης που αναφέρονται στη διακήρυξη;</p> <p>Εάν όχι, εξηγήστε τους λόγους και αναφέρετε ποια άλλα αποδεικτικά μέσα μπορούν να προσκομιστούν:</p> <p>Εάν η σχετική τεκμηρίωση διατίθεται ηλεκτρονικά, αναφέρετε:</p>	<p>[.....]</p> <p>(διαδικτυακή διεύθυνση, αρχή ή φορέας έκδοσης, επακριβή στοιχεία αναφοράς των εγγράφων): [.....][.....][.....]</p>
--	--

Δ: Συστήματα διασφάλισης ποιότητας και πρότυπα περιβαλλοντικής διαχείρισης

Ο οικονομικός φορέας πρέπει να παράσχει πληροφορίες μόνον όταν τα συστήματα διασφάλισης ποιότητας και/ή τα πρότυπα περιβαλλοντικής διαχείρισης έχουν ζητηθεί από την αναθέτουσα αρχή ή τον αναθέτοντα φορέα στη σχετική διακήρυξη ή στην πρόσκληση ή στα έγγραφα της σύμβασης.

Συστήματα διασφάλισης ποιότητας και πρότυπα περιβαλλοντικής διαχείρισης	Απάντηση:
<p>Θα είναι σε θέση ο οικονομικός φορέας να προσκομίσει πιστοποιητικά που έχουν εκδοθεί από ανεξάρτητους οργανισμούς που βεβαιώνουν ότι ο οικονομικός φορέας συμμορφώνεται με τα απαιτούμενα πρότυπα διασφάλισης ποιότητας, συμπεριλαμβανομένης της προσβασιμότητας για άτομα με ειδικές ανάγκες;</p> <p>Εάν όχι, εξηγήστε τους λόγους και διευκρινίστε ποια άλλα αποδεικτικά μέσα μπορούν να προσκομιστούν όσον αφορά το σύστημα διασφάλισης ποιότητας:</p> <p><i>Εάν η σχετική τεκμηρίωση διατίθεται ηλεκτρονικά, αναφέρετε:</i></p>	<p><input type="checkbox"/> Ναι <input type="checkbox"/> Όχι</p> <p>[.....] [.....]</p> <p>(διαδικτυακή διεύθυνση, αρχή ή φορέας έκδοσης, επακριβή στοιχεία αναφοράς των εγγράφων): [.....][.....][.....]</p>
<p>Θα είναι σε θέση ο οικονομικός φορέας να προσκομίσει πιστοποιητικά που έχουν εκδοθεί από ανεξάρτητους οργανισμούς που βεβαιώνουν ότι ο οικονομικός φορέας συμμορφώνεται με τα απαιτούμενα συστήματα ή πρότυπα περιβαλλοντικής διαχείρισης;</p> <p>Εάν όχι, εξηγήστε τους λόγους και διευκρινίστε ποια άλλα αποδεικτικά μέσα μπορούν να προσκομιστούν όσον αφορά τα συστήματα ή πρότυπα περιβαλλοντικής διαχείρισης:</p> <p><i>Εάν η σχετική τεκμηρίωση διατίθεται ηλεκτρονικά, αναφέρετε:</i></p>	<p><input type="checkbox"/> Ναι <input type="checkbox"/> Όχι</p> <p>[.....] [.....]</p> <p>(διαδικτυακή διεύθυνση, αρχή ή φορέας έκδοσης, επακριβή στοιχεία αναφοράς των εγγράφων): [.....][.....][.....]</p>

Μέρος V: Περιορισμός του αριθμού των πληρούντων τα κριτήρια επιλογής υποψηφίων

Ο οικονομικός φορέας πρέπει να παράσχει πληροφορίες μόνον όταν η αναθέτουσα αρχή ή ο αναθέτων φορέας έχει προσδιορίσει αντικειμενικά και χωρίς διακρίσεις κριτήρια ή κανόνες που πρόκειται να εφαρμοστούν για τον περιορισμό του αριθμού των υποψηφίων που θα προσκληθούν να υποβάλουν προσφορά ή να συμμετάσχουν στον διάλογο. Οι πληροφορίες αυτές, οι οποίες μπορούν να συνοδεύονται από απαιτήσεις όσον αφορά τα πιστοποιητικά (ή το είδος τους) ή τις μορφές αποδεικτικών εγγράφων, εφόσον συντρέχει περίπτωση, που θα πρέπει να προσκομιστούν, ορίζονται στη σχετική διακήρυξη ή στην πρόσκληση ή στα έγγραφα της σύμβασης.

Για κλειστές διαδικασίες, ανταγωνιστικές διαδικασίες με διαπραγμάτευση, διαδικασίες ανταγωνιστικού διαλόγου και συμπράξεις καινοτομίας μόνον:

Ο οικονομικός φορέας δηλώνει ότι:

Περιορισμός του αριθμού	Απάντηση:
<p>Πληροί τα αντικειμενικά και χωρίς διακρίσεις κριτήρια ή κανόνες που πρόκειται να εφαρμοστούν για τον περιορισμό του αριθμού των υποψηφίων με τον ακόλουθο τρόπο: Εφόσον ζητούνται ορισμένα πιστοποιητικά ή λοιπές μορφές αποδεικτικών εγγράφων, αναφέρετε για καθένα από αυτά αν ο οικονομικός φορέας διαθέτει τα απαιτούμενα έγγραφα: Εάν ορισμένα από τα εν λόγω πιστοποιητικά ή λοιπές μορφές αποδεικτικών στοιχείων διατίθενται ηλεκτρονικά^{xliv}, αναφέρετε για το καθένα:</p>	<p>[...]</p> <p><input type="checkbox"/> Ναι <input type="checkbox"/> Όχι^{xlv}</p> <p>(διαδικτυακή διεύθυνση, αρχή ή φορέας έκδοσης, επακριβή στοιχεία αναφοράς των εγγράφων): [.....][.....][.....]^{xlvi}</p>

Μέρος VI: Τελικές δηλώσεις

Ο κάτωθι υπογεγραμμένος, δηλώνω επισήμως ότι τα στοιχεία που έχω αναφέρει σύμφωνα με τα μέρη I – IV ανωτέρω είναι ακριβή και ορθά και ότι έχω πλήρη επίγνωση των συνεπειών σε περίπτωση σοβαρών ψευδών δηλώσεων.

Ο κάτωθι υπογεγραμμένος, δηλώνω επισήμως ότι είμαι σε θέση, κατόπιν αιτήματος και χωρίς καθυστέρηση, να προσκομίσω τα πιστοποιητικά και τις λοιπές μορφές αποδεικτικών εγγράφων που αναφέρονται^{xlvii}, εκτός εάν :

α) η αναθέτουσα αρχή ή ο αναθέτων φορέας έχει τη δυνατότητα να λάβει τα σχετικά δικαιολογητικά απευθείας με πρόσβαση σε εθνική βάση δεδομένων σε οποιοδήποτε κράτος μέλος αυτή διατίθεται δωρεάν^{xlviii}.

β) η αναθέτουσα αρχή ή ο αναθέτων φορέας έχουν ήδη στην κατοχή τους τα σχετικά έγγραφα.

Ο κάτωθι υπογεγραμμένος δίδω επισήμως τη συγκατάθεσή μου στ... [προσδιορισμός της αναθέτουσας αρχής ή του αναθέτοντα φορέα, όπως καθορίζεται στο μέρος I, ενότητα Α], προκειμένου να αποκτήσει πρόσβαση σε δικαιολογητικά των πληροφοριών τις οποίες έχω υποβάλλει στ... [να προσδιοριστεί το αντίστοιχο μέρος/ενότητα/σημείο] του παρόντος Τυποποιημένου Εντύπου Υπεύθυνης Δήλωσης για τους σκοπούς τ... [προσδιορισμός της διαδικασίας προμήθειας: (συνοπτική περιγραφή, παραπομπή στη δημοσίευση στον εθνικό τύπο, έντυπο και ηλεκτρονικό, αριθμός αναφοράς)].

Ημερομηνία, τόπος και, όπου ζητείται ή είναι απαραίτητο, υπογραφή(-ές): [.....]

ⁱ Σε περίπτωση που η αναθέτουσα αρχή /αναθέτων φορέας είναι περισσότερες (οι) της (του) μίας (ενός) θα αναφέρεται το σύνολο αυτών

ⁱⁱ Επαναλάβετε τα στοιχεία των αρμοδίων, όνομα και επώνυμο, όσες φορές χρειάζεται.

ⁱⁱⁱ Βλέπε *σύσταση της Επιτροπής, της 6ης Μαΐου 2003, σχετικά με τον ορισμό των πολύ μικρών, των μικρών και των μεσαίων επιχειρήσεων (ΕΕ L 124 της 20.5.2003, σ. 36)*. Οι πληροφορίες αυτές απαιτούνται μόνο για στατιστικούς σκοπούς.

Πολύ μικρή επιχείρηση: επιχείρηση η οποία απασχολεί λιγότερους από 10 εργαζομένους και της οποίας ο ετήσιος κύκλος εργασιών και/ή το σύνολο του ετήσιου ισολογισμού δεν υπερβαίνει τα 2 εκατομμύρια ευρώ.

Μικρή επιχείρηση: επιχείρηση η οποία απασχολεί λιγότερους από 50 εργαζομένους και της οποίας ο ετήσιος κύκλος εργασιών και/ή το σύνολο του ετήσιου ισολογισμού δεν υπερβαίνει τα 10 εκατομμύρια ευρώ.

Μεσαίες επιχειρήσεις: επιχειρήσεις που δεν είναι ούτε πολύ μικρές ούτε μικρές και οι οποίες απασχολούν λιγότερους από 250 εργαζομένους και των οποίων ο ετήσιος κύκλος εργασιών δεν υπερβαίνει τα 50 εκατομμύρια ευρώ και/ή το σύνολο του ετήσιου ισολογισμού δεν υπερβαίνει τα 43 εκατομμύρια ευρώ.

^{iv} Έχει δηλαδή ως κύριο σκοπό την κοινωνική και επαγγελματική ένταξη ατόμων με αναπηρία ή μειονεκτούντων ατόμων.

^v Τα δικαιολογητικά και η κατάταξη, εάν υπάρχουν, αναφέρονται στην πιστοποίηση.

^{vi} Ειδικότερα ως μέλος ένωσης ή κοινοπραξίας ή άλλου παρόμοιου καθεστώτος.

^{vii} Επισημαίνεται ότι σύμφωνα με το δεύτερο εδάφιο του άρθρου 78 "Όσον αφορά τα κριτήρια που σχετίζονται με τους τίτλους σπουδών και τα επαγγελματικά προσόντα που ορίζονται στην περίπτωση στ' του Μέρους II του Παραρτήματος XII του Προσαρτήματος Α' ή με την σχετική επαγγελματική εμπειρία, οι οικονομικοί φορείς, μπορούν ωστόσο να βασίζονται στις ικανότητες άλλων φορέων μόνο εάν οι τελευταίοι θα εκτελέσουν τις εργασίες ή τις υπηρεσίες για τις οποίες απαιτούνται οι συγκεκριμένες ικανότητες."

^{viii} Σύμφωνα με τις διατάξεις του άρθρου 73 παρ. 3 α, εφόσον προβλέπεται στα έγγραφα της σύμβασης είναι δυνατή η κατ' εξαίρεση παρέκκλιση από τον υποχρεωτικό αποκλεισμό για επιτακτικούς λόγους δημόσιου συμφέροντος, όπως δημόσιας υγείας ή προστασίας του περιβάλλοντος.

^{ix} Όπως ορίζεται στο άρθρο 2 της απόφασης-πλαίσιο 2008/841/ΔΕΥ του Συμβουλίου, της 24ης Οκτωβρίου 2008, για την καταπολέμηση του οργανωμένου εγκλήματος (ΕΕ L 300 της 11.11.2008, σ. 42).

- ^x Σύμφωνα με άρθρο 73 παρ. 1 (β). Στον Κανονισμό ΕΕΕΣ (Κανονισμός ΕΕ 2016/7) αναφέρεται ως “διαφθορά”.
- ^{xi} Όπως ορίζεται στο άρθρο 3 της Σύμβασης περί της καταπολέμησης της δωροδοκίας στην οποία ενέχονται υπάλληλοι των Ευρωπαϊκών Κοινοτήτων ή των κρατών μελών της Ευρωπαϊκής Ένωσης (ΕΕ C 195 της 25.6.1997, σ. 1) και στην παράγραφο 1 του άρθρου 2 της απόφασης-πλαίσιο 2003/568/ΔΕΥ του Συμβουλίου, της 22ας Ιουλίου 2003 για την καταπολέμηση της δωροδοκίας στον ιδιωτικό τομέα (ΕΕ L 192 της 31.7.2003, σ. 54). Περιλαμβάνει επίσης τη διαφθορά όπως ορίζεται στο **ν. 3560/2007 (ΦΕΚ 103/Α)**, «*Κύρωση και εφαρμογή της Σύμβασης ποινικού δικαίου για τη διαφθορά και του Πρόσθετου σ’ αυτήν Πρωτοκόλλου*» (αφορά σε προσθήκη καθόσον στο ν. Άρθρο 73 παρ. 1 β αναφέρεται η κείμενη νομοθεσία).
- ^{xii} Κατά την έννοια του άρθρου 1 της σύμβασης σχετικά με τη προστασία των οικονομικών συμφερόντων των Ευρωπαϊκών Κοινοτήτων (ΕΕ C 316 της 27.11.1995, σ. 48) όπως κυρώθηκε με το ν. 2803/2000 (ΦΕΚ 48/Α) “*Κύρωση της Σύμβασης σχετικά με την προστασία των οικονομικών συμφερόντων των Ευρωπαϊκών Κοινοτήτων και των συναφών με αυτήν Πρωτοκόλλων*”.
- ^{xiii} Όπως ορίζονται στα άρθρα 1 και 3 της απόφασης-πλαίσιο του Συμβουλίου, της 13ης Ιουνίου 2002 για την καταπολέμηση της τρομοκρατίας (ΕΕ L 164 της 22.6.2002, σ. 3). Αυτός ο λόγος αποκλεισμού περιλαμβάνει επίσης την ηθική αυτοουργία ή την απόπειρα εγκλήματος, όπως αναφέρονται στο άρθρο 4 της εν λόγω απόφασης-πλαίσιο.
- ^{xiv} Όπως ορίζεται στο άρθρο 1 της οδηγίας 2005/60/ΕΚ του Ευρωπαϊκού Κοινοβουλίου και του Συμβουλίου, της 26ης Οκτωβρίου 2005, σχετικά με την πρόληψη της χρησιμοποίησης του χρηματοπιστωτικού συστήματος για τη νομιμοποίηση εσόδων από παράνομες δραστηριότητες και τη χρηματοδότηση της τρομοκρατίας (**ΕΕ L 309 της 25.11.2005, σ.15**) που ενσωματώθηκε με το ν. 3691/2008 (ΦΕΚ 166/Α) “*Πρόληψη και καταστολή της νομιμοποίησης εσόδων από εγκληματικές δραστηριότητες και της χρηματοδότησης της τρομοκρατίας και άλλες διατάξεις*”.
- ^{xv} Όπως ορίζεται στο άρθρο 2 της οδηγίας 2011/36/ΕΕ του Ευρωπαϊκού Κοινοβουλίου και του Συμβουλίου, της 5ης Απριλίου 2011, για την πρόληψη και την καταπολέμηση της εμπορίας ανθρώπων και για την προστασία των θυμάτων της, καθώς και για την αντικατάσταση της απόφασης-πλαίσιο 2002/629/ΔΕΥ του Συμβουλίου (ΕΕ L 101 της 15.4.2011, σ. 1) η οποία ενσωματώθηκε στην εθνική νομοθεσία με το ν. 4198/2013 (ΦΕΚ 215/Α) “*Πρόληψη και καταπολέμηση της εμπορίας ανθρώπων και προστασία των θυμάτων αυτής και άλλες διατάξεις*”.
- ^{xvi} Η εν λόγω υποχρέωση αφορά ιδίως: α) στις περιπτώσεις εταιρειών περιορισμένης ευθύνης (Ε.Π.Ε) και προσωπικών εταιρειών (Ο.Ε και Ε.Ε), τους διαχειριστές, β) στις περιπτώσεις ανωνύμων εταιρειών (Α.Ε), τον Διευθύνοντα Σύμβουλο καθώς και όλα τα μέλη του Διοικητικού Συμβουλίου (βλ. τελευταίο εδάφιο της παρ. 1 του άρθρου 73)
- ^{xvii} Επαναλάβετε όσες φορές χρειάζεται.
- ^{xviii} Επαναλάβετε όσες φορές χρειάζεται.
- ^{xix} Επαναλάβετε όσες φορές χρειάζεται.
- ^{xx} Οικονομικός φορέας που έχει αποκλειστεί με τελεσίδικη απόφαση από τη συμμετοχή σε διαδικασία σύναψης σύμβασης ή ανάθεσης παραχώρησης δε μπορεί να κάνει χρήση αυτής της δυνατότητας κατά την περίοδο αποκλεισμού που ορίζεται στην εν λόγω απόφαση (άρθρο 73 παρ. 7 τελευταίο εδάφιο)
- ^{xxi} Λαμβανομένου υπόψη του χαρακτήρα των εγκλημάτων που έχουν διαπραχθεί (μεμονωμένα, κατ’ εξακολούθηση, συστηματικά ...), η επεξήγηση πρέπει να καταδεικνύει την επάρκεια των μέτρων που λήφθηκαν.
- ^{xxii} Στην περίπτωση που ο οικονομικός φορέας είναι Έλληνας πολίτης ή έχει την εγκατάστασή του στην Ελλάδα, οι υποχρεώσεις του που αφορούν τις εισφορές κοινωνικής ασφάλισης καλύπτουν τόσο την κύρια όσο και την επικουρική ασφάλιση (άρθρο 73 παρ. 2 δεύτερο εδάφιο).
- ^{xxiii} Σημειώνεται ότι, σύμφωνα με το άρθρο 73 παρ. 3 περ. α και β, εφόσον προβλέπεται στα έγγραφα της σύμβασης είναι δυνατή η παρέκκλιση από τον υποχρεωτικό αποκλεισμό λόγω αθέτησης υποχρεώσεων καταβολής φόρων ή ασφαλιστικών εισφορών κατ’ εξαίρεση, για επιτακτικούς λόγους δημόσιου συμφέροντος, όπως δημόσιας υγείας ή προστασίας του περιβάλλοντος ή/και όταν ο αποκλεισμός θα ήταν σαφώς δυσανάλογος, ιδίως όταν μόνο μικρά ποσά των φόρων ή των εισφορών κοινωνικής ασφάλισης δεν έχουν καταβληθεί, ή όταν ο οικονομικός φορέας ενημερώθηκε σχετικά με το ακριβές ποσό που οφείλεται λόγω αθέτησης των υποχρεώσεων του όσον αφορά στην καταβολή φόρων ή εισφορών κοινωνικής ασφάλισης σε χρόνο κατά τον οποίο δεν είχε τη δυνατότητα να λάβει μέτρα, σύμφωνα με το τελευταίο εδάφιο της παραγράφου 2 του άρθρου 73, πριν από την εκπνοή της προθεσμίας αίτησης συμμετοχής ή σε ανοικτές διαδικασίες της προθεσμίας υποβολής προσφοράς
- ^{xxiv} Επαναλάβετε όσες φορές χρειάζεται.
- ^{xxv} Όπως αναφέρονται για τους σκοπούς της παρούσας διαδικασίας σύναψης δημόσιας σύμβασης στις κείμενες διατάξεις, στα έγγραφα της σύμβασης ή στο άρθρο 18 παρ. 2 .
- ^{xxvi} . Η απόδοση όρων είναι σύμφωνη με την παρ. 4 του άρθρου 73 που διαφοροποιείται από τον Κανονισμό ΕΕΕΣ (Κανονισμός ΕΕ 2016/7)

- xxvii Άρθρο 73 παρ. 5.
- xxviii Εφόσον στα έγγραφα της σύμβασης γίνεται αναφορά σε συγκεκριμένη διάταξη, να συμπληρωθεί ανάλογα το ΤΕΥΔ πχ άρθρο 68 παρ. 2 ν. 3863/2010 .
- xxix Όπως προσδιορίζεται στο άρθρο 24 ή στα έγγραφα της σύμβασης.
- xxx Πρβλ άρθρο 48.
- xxxi Η απόδοση όρων είναι σύμφωνη με την περιπτ. στ παρ. 4 του άρθρου 73 που διαφοροποιείται από τον Κανονισμό ΕΕΕΣ (Κανονισμός ΕΕ 2016/7)
- xxxii Για συμβάσεις έργου, η εκτιμώμενη αξία της οποίας υπερβαίνει το ένα εκατομμύριο (1.000.000) ευρώ εκτός ΦΠΑ (άρθρο 79 παρ. 2). Πρβλ και άρθρο 375 παρ. 10.
- xxxiii Όπως περιγράφεται στο Παράρτημα XI του Προσαρτήματος Α, **οι οικονομικοί φορείς από ορισμένα κράτη μέλη οφείλουν να συμμορφώνονται με άλλες απαιτήσεις που καθορίζονται στο Παράρτημα αυτό.**
- xxxiv Μόνον εφόσον επιτρέπεται **στη σχετική διακήρυξη ή στην πρόσκληση ή στα έγγραφα της σύμβασης που αναφέρονται στην διακήρυξη.**
- xxxv Μόνον εφόσον επιτρέπεται στη σχετική διακήρυξη ή στην πρόσκληση ή στα έγγραφα της σύμβασης που αναφέρονται στην διακήρυξη.
- xxxvi Π.χ αναλογία μεταξύ περιουσιακών στοιχείων και υποχρεώσεων
- xxxvii Π.χ αναλογία μεταξύ περιουσιακών στοιχείων και υποχρεώσεων
- xxxviii Οι αναθέτουσες αρχές μπορούν να **ζητούν** έως πέντε έτη και να **επιτρέπουν** την τεκμηρίωση εμπειρίας που **υπερβαίνει** τα πέντε έτη.
- xxxix Οι αναθέτουσες αρχές μπορούν να **ζητούν** έως τρία έτη και να **επιτρέπουν** την τεκμηρίωση εμπειρίας που **υπερβαίνει** τα τρία έτη.
- xl Πρέπει να απαριθμούνται **όλοι** οι παραλήπτες και ο κατάλογος πρέπει να περιλαμβάνει τόσο δημόσιους όσο και ιδιωτικούς πελάτες για τα σχετικά αγαθά ή υπηρεσίες.
- xli Όσον αφορά το τεχνικό προσωπικό ή τις τεχνικές υπηρεσίες που δεν ανήκουν άμεσα στην επιχείρηση του οικονομικού φορέα, αλλά στον οποίον τις ικανότητες στηρίζεται ο οικονομικός φορέας, όπως καθορίζεται στο μέρος II, ενότητα Γ, πρέπει να συμπληρώνονται χωριστά έντυπα ΤΕΥΔ.
- xlii Ο έλεγχος πρόκειται να διενεργείται από την αναθέτουσα αρχή ή, εφόσον αυτή συναινέσει, εξ ονόματός της από αρμόδιο επίσημο οργανισμό της χώρας όπου είναι εγκατεστημένος ο προμηθευτής ή ο πάροχος υπηρεσιών.
- xliiii Επισημαίνεται ότι εάν ο οικονομικός φορέας **έχει** αποφασίσει να αναθέσει τμήμα της σύμβασης σε τρίτους υπό μορφή υπεργολαβίας **και** στηρίζεται στις ικανότητες του υπεργολάβου για την εκτέλεση του εν λόγω τμήματος, τότε θα πρέπει να συμπληρωθεί χωριστό ΤΕΥΔ για τους σχετικούς υπεργολάβους, βλέπε μέρος II, ενότητα Γ ανωτέρω.
- xliv Διευκρινίστε ποιο στοιχείο αφορά η απάντηση.
- xlv Επαναλάβετε όσες φορές χρειάζεται.
- xlvi Επαναλάβετε όσες φορές χρειάζεται.
- xlvii Πρβλ και άρθρο 1 ν. 4250/2014
- xlviii Υπό την προϋπόθεση ότι ο οικονομικός φορέας έχει παράσχει τις απαραίτητες πληροφορίες (διαδικτυακή διεύθυνση, αρχή ή φορέα έκδοσης, επακριβή στοιχεία αναφοράς των εγγράφων) που παρέχουν τη δυνατότητα στην αναθέτουσα αρχή ή στον αναθέτοντα φορέα να το πράξει. Όπου απαιτείται, τα στοιχεία αυτά πρέπει να συνοδεύονται από τη σχετική συγκατάθεση για την εν λόγω πρόσβαση.