

Μ Ε Λ Ε Τ Η

**«ΣΥΝΤΗΡΗΣΗ ΚΑΙ ΑΠΟΚΑΤΑΣΤΑΣΗ
ΛΕΙΤΟΥΡΓΙΑΣ ΥΔΡΟΜΑΣΤΕΥΣΗΣ
ΚΤΙΣΤΑΔΩΝ»**

ΠΡΟΫΠΟΛΟΓΙΣΜΟΣ	23.000,00
-----------------------	------------------

ΠΡΟΫΠΟΛΟΓΙΣΜΟΣ : 23.000,00 €

Τ Ε Χ Ν Ι Κ Η Π Ε Ρ Ι Γ Ρ Α Φ Η

Αντικείμενο της παρούσας μελέτης είναι η εκτέλεση εργασιών για την βελτίωση της υδρομάστευσης στη θέση Τζούμες ή Ανάληψη της Τ.Κ. Αγνάντων.

Η παρούσα υδρομάστευση συλλέγει το νερό που απορρέει από το πρηνές ενός βράχου, στον οποίο απαιτείται να γίνει καθαρισμός από τη βλάστηση και από τη βραχώδη μάζα που βρίσκεται άνωθεν του υφιστάμενου παλαιού αύλακα. Λόγω της παλαιότητας της κατασκευής της υδρομάστευσης και της φθοράς που υπέστη παρατηρούνται σημαντικές απώλειες κατά τη συλλογή των υδάτων που απορρέουν από τις πηγές και είναι αναγκαίο να γίνει επανακατασκευή της. Ο υφιστάμενος αύλακας αποτελείται από μία βάση από σκυρόδεμα και τοίχο από ξηρολιθοδομή ο οποίος θα καθαιρεθεί. Στο ύψος του υφιστάμενου σκυροδέματος θα κατασκευαστεί επίχωμα από φυσικά αμμοχάλικα και άνωθεν αυτών θα κατασκευαστεί η νέα τάφρος με βάση από σκυρόδεμα κατηγορίας C20/25 και τοίχος από λιθοδομή. Για την προστασία του νερού εντός της τάφρου θα κατασκευαστεί λιθόστρωτο από ξηρολιθοδομή. Στο τελευταίο τμήμα της υδρομάστευσης για μήκος 5,00 μ. θα γίνει καθαρισμός στο φρύδι του πρηνούς, κατασκευή τάφρου για την συλλογή των υδάτων που αναβλύζουν στο σημείο αυτό και μεταφορά αυτών στον νέο αύλακα στη βάση του βράχου.

Όλη η ποσότητα του ύδατος που θα συλλεχθεί από τον αύλακα θα καταλήξει σε υφιστάμενο φρεάτιο και από εκεί με αγωγό πολυαιθυλενίου διαμέτρου DN 160 mm / PN 16 atm θα μεταφερθεί σε απόσταση 110,00 μ., όπου και θα κατασκευαστεί φρεάτιο μερισμού για τα δίκτυα των Κτιστάδων και των Αγνάντων. Στο φρεάτιο μερισμού θα κατασκευαστεί και φρεάτιο δικλείδων με δύο δικλείδες διαμέτρου DN 150 mm 16 atm για τον έλεγχο της ροής στα εξυπηρετούμενα δίκτυα. Επίσης στο θάλαμο πτώσης και ηρεμίας του ύδατος θα τοποθετηθεί ανοξείδωτο θυρόφραγμα απομόνωσης οπής για τον καθαρισμό του. Από το φρεάτιο θα αναχωρούν δύο αγωγοί πολυαιθυλενίου διαμέτρου DN 110 mm / PN 16 atm μήκους 30,00 μ. και 70,00 μ. για τη σύνδεση με τα δίκτυα των Κτιστάδων και των Αγνάντων αντίστοιχα.

Αναλυτικά οι εργασίες που θα εκτελεστούν στα πλαίσια του έργου είναι οι παρακάτω:

1. Γενικές εκσκαφές για τη διάνοιξη του δρόμου πρόσβασης της υδρομάστευσης πλάτους 3,00 μ. και για μήκος 15,00 μ.
2. Εκσκαφή-καθαρισμός πρηνών υδρομάστευσης με επιμελή χρήση μηχανικών μέσων σε μήκος 10,00μ.
3. Καθαίρεση της υφιστάμενης παλαιάς περίφραξης και επανακατασκευή της.
4. Καθαίρεση της ξηρολιθοδομής του υφιστάμενου αύλακα, κατασκευή επιχώματος από φυσικά αμμοχάλικα και άνωθεν αυτών κατασκευή της νέα τάφρου με βάση από ελαφρώς οπλισμένο με πλέγμα σκυρόδεμα κατηγορίας C20/25 και τοίχου από λιθοδομή για μήκος 15,00 μ. Η βάση από σκυρόδεμα θα έχει πλάτος 1,50 μ. και πάχος 0,15 μ. και ο τοίχος ύψος 1,00 μ. και πλάτος 0,50 μ. Εντός του αύλακα θα κατασκευαστεί ξηρολιθοδομή σε ύψος 0,50 μ. για την προστασία του συλλεχθέντος ύδατος.
5. Κατασκευή τάφρου συλλογής ύδατος στο φρύδι του πρηνούς της υδρομάστευσης από ελαφρώς οπλισμένο με πλέγμα σκυρόδεμα κατηγορίας C20/25.
6. Κατασκευή φρεατίου μερισμού από οπλισμένο σκυρόδεμα C16/20 σύμφωνα με τα σχέδια της μελέτης με φρεάτιο δικλείδων, επάλειψη του εσωτερικού του φρεατίου με τσιμεντοειδές κονίαμα κατάλληλο για πόσιμο νερό, καλύματα από ελατό χυτοσίδηρο και ανοξείδωτο θυρόφραγμα απομόνωσης οπής διαστάσεων 0,40x0,40 μ. για τον καθαρισμό του.
7. Δίκτυα σωληνώσεων από αγωγούς πολυαιθυλενίου διαμέτρου DN 160 mm / PN 16 atm μήκος 110,00 μ. από την υδρομάστευση μέχρι το φρεάτιο μερισμού και διαμέτρου DN 110

mm / PN 16 atm μήκους 30,00 μ. και 70,00 μ. για τη σύνδεση με τα δίκτυα των Κτιστάδων και των Αγνάντων αντίστοιχα. Η διατομή ορύγματος της τάφρου θα γίνει 0,70x1,00 μ. (πχυ) και θα εγκιβωτιστεί με άμμο λατομείου σε ύψος 0,50 μ. και το εναπομένον ύψος με τα υλικά εκσκαφών.

Η συνολική δαπάνη της εργολαβίας ανέρχεται σε **23.000,00 €** εκ των οποίων για εργασίες (με απρόβλεπτα και αναθεώρηση) 18.699,19 € και για Φ.Π.Α. 23% 4.301,81 €.

Βουργαρέλι 19 / 08 / 2015
Ο Συντάκτης

Βουργαρέλι 19 / 08 / 2015
Θεωρήθηκε
Ο Προϊστάμενος

ΔΗΜΗΤΡΙΟΣ ΧΑΤΖΗΘΕΟΛΟΓΟΥ
ΠΟΛΙΤΙΚΟΣ ΜΗΧΑΝΙΚΟΣ

ΔΗΜΗΤΡΙΟΣ ΧΑΤΖΗΘΕΟΛΟΓΟΥ
ΠΟΛΙΤΙΚΟΣ ΜΗΧΑΝΙΚΟΣ

ΠΡΟΫΠΟΛΟΓΙΣΜΟΣ: 23.000,00 €

ΠΡΟΫΠΟΛΟΓΙΣΜΟΣ

α/α	α/α Τιμολογ.	Είδος εργασίας	Άρθρο Αναθεώρησης	Μο-νάδα	Ποσότητα	Τιμή Μονάδας	Δαπάνη	
							Μερική	Ολική
ΟΜΑΔΑ Α: ΧΩΜΑΤΟΥΡΓΙΚΑ-ΚΑΘΑΙΡΕΣΕΙΣ								
1	A-2	Γενικές εκσκαφές σε έδαφος γαιώδες -ημιβραχώδες	ΟΔΟ-1123Α	m3	9,00	2,80	25,20	
2	A-3.3	Γενικές εκσκαφές σε έδαφος βραχώδες χωρίς χρήση εκρηκτικών	ΟΔΟ-1133Α	m3	40,50	10,30	417,15	
3	A-10	Καθαίρεση περιφράξεων με συρματοπλέγμα	ΟΙΚ-6448	m	10,00	6,60	66,00	
4	Σχετ. 20.05.02	Εκσκαφή-καθαρισμός πρανών υδρομάστευσης με επιμελή χρήση μηχανικών μέσων σε εδάφη βραχώδη, εκτός από γρανιτικά-κροκαλοπαγή, χωρίς χρήση εκρηκτικών	ΟΙΚ-2127	m3	20,00	28,00	560,00	
5	Σχετ. 22.02	Καθαίρεση ανωδομών από ξηρολιθοδομή	ΟΙΚ-2204	m3	4,00	20,00	80,00	
6	22.03	Διαλογή των χρησίμων λίθων από τα προϊόντα καθαίρεσεως	ΟΙΚ-2212	m3	3,20	5,60	17,92	
7	3.15.01	Εκσκαφή και επαναπλήρωση χανδάκων αρδευτικού δικτύου ή υπογείων δικτύων σωληνώσεων εκτός κατοικημένων περιοχών Σε κάθε είδος εδάφη εκτός από βραχώδη	ΥΔΡ 6065	m3	103,00	1,24	127,72	
8	3.15.02	Εκσκαφή και επαναπλήρωση χανδάκων αρδευτικού δικτύου ή υπογείων δικτύων σωληνώσεων εκτός κατοικημένων περιοχών Σε βραχώδη εδάφη	ΥΔΡ 6055	m3	45,00	4,10	184,50	
9	3.17	Εκσκαφή θεμελίων τεχνικών έργων σε έδαφος γαιώδες-ημιβραχώδες	ΥΔΡ 6054	m3	16,00	4,20	67,20	
10	3.18.01	Εκσκαφή θεμελίων τεχνικών έργων σε έδαφος βραχώδες Χωρίς χρήση εκρηκτικών υλών (μόνον με κρουστικό εξοπλισμό)	ΥΔΡ 6055	m3	7,00	27,90	195,30	
11	5.07	Στρώσεις έδρασης και εγκιβωτισμός σωλήνων με άμμο προελεύσεως λατομείου	ΥΔΡ 6069	m3	71,00	22,85	1.622,35	
12	5.09.01	Εξυγιαντικές στρώσεις με φυσικά αμμοχάλικα	ΥΔΡ 6067	m3	22,50	4,60	103,50	
Σύνολο ΧΩΜΑΤΟΥΡΓΙΚΑ-ΚΑΘΑΙΡΕΣΕΙΣ							3.466,84	3.466,84
Σε μεταφορά								3.466,84

Από μεταφορά							3.466,84
ΟΜΑΔΑ Β: ΣΚΥΡΟΔΕΜΑΤΑ-ΟΙΚΟΔΟΜΙΚΕΣ ΕΡΓΑΣΙΕΣ							
1	9.01	Ξυλότυποι ή σιδηρότυποι επιπέδων επιφανειών	ΥΔΡ 6301	m2	55,00	8,20	451,00
2	9.10.03	Παραγωγή, μεταφορά, διάστρωση, συμπύκνωση και συντήρηση σκυροδέματος Για κατασκευές από σκυρόδεμα κατηγορίας C12/15	ΥΔΡ 6326	m3	1,00	77,00	77,00
3	9.10.04	Παραγωγή, μεταφορά, διάστρωση, συμπύκνωση και συντήρηση σκυροδέματος Για κατασκευές από σκυρόδεμα κατηγορίας C16/20	ΥΔΡ 6327	m3	7,00	82,00	574,00
4	9.10.05	Παραγωγή, μεταφορά, διάστρωση, συμπύκνωση και συντήρηση σκυροδέματος Για κατασκευές από σκυρόδεμα κατηγορίας C20/25	ΥΔΡ 6329	m3	4,00	88,00	352,00
5	9.13	Προσαύξηση τιμής σκυροδεμάτων μικρών απομακρυσμένων τεχνικών έργων.	ΥΔΡ 6327	m3	12,00	18,50	222,00
6	32.25.02	Προσαύξηση τιμής σκυροδέματος οποιασδήποτε κατηγορίας, όταν το σύνολο της χρησιμοποιούμενης ποσότητας δεν υπερβαίνει τα 30,00 m3 Για κατασκευές από σκυρόδεμα κατηγορίας C12/15	ΟΙΚ-3223.A.4	m3	1,00	16,80	16,80
7	32.25.03	Προσαύξηση τιμής σκυροδέματος οποιασδήποτε κατηγορίας, όταν το σύνολο της χρησιμοποιούμενης ποσότητας δεν υπερβαίνει τα 30,00 m3 Για κατασκευές από σκυρόδεμα κατηγορίας C16/20	ΟΙΚ-3223.A.5	m3	7,00	16,80	117,60
8	32.25.04	Προσαύξηση τιμής σκυροδέματος οποιασδήποτε κατηγορίας, όταν το σύνολο της χρησιμοποιούμενης ποσότητας δεν υπερβαίνει τα 30,00 m3 Για κατασκευές από σκυρόδεμα κατηγορίας C20/25	ΟΙΚ 3223.A.6	m3	4,00	22,50	90,00
9	9.26	Προμήθεια και τοποθέτηση σιδηρού οπλισμού σκυροδεμάτων υδραυλικών έργων	ΥΔΡ 6311	kg	393,00	0,98	385,14
Σε μεταφορά							2.285,54
							3.466,84

		Από μεταφορά					2.285,54	3.466,84
10	43.01.03	Λιθοδομές ανωδομών με τσιμεντοασβεστοκονίαμα των 400 kg τσιμέντου και 0,08 m3 ασβέστου	ΟΙΚ-4313	m3	7,50	95,00	712,50	
11	45.01.01	Διαμόρφωση όψεων λιθοδομών ανωμάλου χωρικού τύπου	ΟΙΚ-4501	m2	30,00	9,00	270,00	
12	41.02.02	Λιθόστρωτα μέσου πάχους άνω των 25 cm	ΟΙΚ-4107	m2	8,00	20,20	161,60	
13	10.10.03	Εύκαμπτο ελαστικό τσιμενοειδές κονίαμα υγρομόνωσης επιφανειών σκυροδέματος που υπόκεινται σε μικρού εύρους ρηγμάτωση και μετακινήσεις, κατηγορίας Α1/Α2 - Β1/Β2 κατά ΕΛΟΤ EN 1504-2, κατάλληλο για επαφή με πόσιμο νερό.	ΥΔΡ 6401	m2	15,00	20,60	309,00	
14	11.01.02	Καλύματα από ελατό χυτοσίδηρο (ductile iron)	ΥΔΡ 6752	kg	80,00	2,90	232,00	
15	E-5.1	Περίφραξη τύπου Α ύψους 1,46 m	ΥΔΡ-6812	m	15,00	12,05	180,75	
		Σύνολο ΣΚΥΡΟΔΕΜΑΤΑ-ΟΙΚΟΔΟΜΙΚΕΣ ΕΡΓΑΣΙΕΣ					4.151,39	4.151,39
ΟΜΑΔΑ Γ: ΣΩΛΗΝΩΣΕΙΣ-ΔΙΚΤΥΑ								
1	12.14.01.47	Σωληνώσεις πίεσεως από σωλήνες πολυαιθυλενίου PE 100 (με ελάχιστη απαιτούμενη αντοχή MRS10 = 10 MPa), με συμπαγές τοίχωμα, κατά EN 12201-2 Ονομ. διαμέτρου DN 110 mm / PN 16 atm	ΥΔΡ 6622.1	m	100,00	14,10	1.410,00	
2	12.14.01.50	Σωληνώσεις πίεσεως από σωλήνες πολυαιθυλενίου PE 100 (με ελάχιστη απαιτούμενη αντοχή MRS10 = 10 MPa), με συμπαγές τοίχωμα, κατά EN 12201-2 Ονομ. διαμέτρου DN 160 mm / PN 16 atm	ΥΔΡ 6622.3	m	110,00	27,10	2.981,00	
3	13.03.03.03	Δικλίδες χυτοσιδηρές συρταρωτές Με ωτίδες, ονομαστικής πίεσης 16 atm Ονομαστικής διαμέτρου DN 100 mm	ΥΔΡ 6651.1	τεμ.	2,00	258,00	516,00	
4	13.03.03.05	Δικλίδες χυτοσιδηρές συρταρωτές Με ωτίδες, ονομαστικής πίεσης 16 atm Ονομαστικής διαμέτρου DN 150 mm	ΥΔΡ 6651.1	τεμ.	1,00	380,00	380,00	
5	16.18.01	Σύνδεση νέου αγωγού ύδρευσης κατ' επέκταση υφισταμένου από οποιοδήποτε υλικό, ο οποίος έχει απομονωθεί από το δίκτυο, με χρήση ειδικών τεμαχίων Για διάμετρο υφισταμένου αγωγού Φ 80 ή Φ 100 mm	ΥΔΡ 6611.1 x 30% + ΥΔΡ 6622.1 x 70%	τεμ.	2,00	124,00	248,00	
6	ΑΤΗΕ Ν9151.7.10	Θυρόφραγμα απόμόνωσης οπής χειροκίνητο ανοξείδωτο 0,40x0,40	ΥΔΡ 6651.1	Τεμ.	1,00	500,00	500,00	
		Σύνολο ΣΩΛΗΝΩΣΕΙΣ-ΔΙΚΤΥΑ					6.035,00	6.035,00
		Σε μεταφορά						13.653,23

Από μεταφορά		13.653,23
Αθροισμα		13.653,23
ΓΕ+ΟΕ 18%		2.457,58
Σύνολο		16.110,81
Απρόβλεπτα 15%		2.416,62
Σύνολο		18.527,43
Αναθεώρηση		171,76
Σύνολο		18.699,19
ΦΠΑ 23%		4.300,81
Σύνολο		23.000,00

Ποσό για στρογγύλευση=

ΒΟΥΡΓΑΡΕΛΙ 19/08/2015

Ο ΣΥΝΤΑΞΑΣ

ΔΗΜΗΤΡΙΟΣ ΧΑΤΖΗΘΕΟΛΟΓΟΥ
ΠΟΛΙΤΙΚΟΣ ΜΗΧΑΝΙΚΟΣ

ΒΟΥΡΓΑΡΕΛΙ 19/08/2015
ΘΕΩΡΗΘΗΚΕ

Ο ΠΡΟΪΣΤΑΜΕΝΟΣ

ΔΗΜΗΤΡΙΟΣ ΧΑΤΖΗΘΕΟΛΟΓΟΥ
ΠΟΛΙΤΙΚΟΣ ΜΗΧΑΝΙΚΟΣ

ΠΙΝΑΚΑΣ ΥΠΟΛΟΓΙΣΜΟΥ ΤΙΜΩΝ ΜΟΝΑΔΟΣ ΕΡΓΑΣΙΩΝ ΜΕΤΑ ΤΩΝ ΜΕΤΑΦΟΡΩΝ

α/α Τιμολογ.	Είδος εργασίας	Τιμή Τιμολογίου	Μέση απόσταση μεταφοράς (Km)	Τιμή/Km	Τελική Τιμή
A-2	Γενικές εκσκαφές σε έδαφος γαιώδες - ημιβραχώδες	0,70	10,00	0,21	2,80
A-3.3	Γενικές εκσκαφές σε έδαφος βραχώδες χωρίς χρήση εκρηκτικών	8,20	10,00	0,21	10,30
3.17	Εκσκαφή θεμελίων τεχνικών έργων σε έδαφος γαιώδες-ημιβραχώδες	2,10	10,00	0,21	4,20
3.18.01	Εκσκαφή θεμελίων τεχνικών έργων σε έδαφος βραχώδες Χωρίς χρήση εκρηκτικών υλών (μόνον με κρουστικό εξοπλισμό)	25,80	10,00	0,21	27,90
5.07	Στρώσεις έδρασης και εγκιβωτισμός σωλήνων με άμμο προελεύσεως λατομείου	11,30	55,00	0,21	22,85

ΒΟΥΡΓΑΡΕΛΙ 19/08/2015
Ο ΣΥΝΤΑΞΑΣ

ΒΟΥΡΓΑΡΕΛΙ 19/08/2015
ΘΕΩΡΗΘΗΚΕ
Ο ΠΡΟΪΣΤΑΜΕΝΟΣ

ΔΗΜΗΤΡΙΟΣ ΧΑΤΖΗΘΕΟΛΟΓΟΥ
ΠΟΛΙΤΙΚΟΣ ΜΗΧΑΝΙΚΟΣ

ΔΗΜΗΤΡΙΟΣ ΧΑΤΖΗΘΕΟΛΟΓΟΥ
ΠΟΛΙΤΙΚΟΣ ΜΗΧΑΝΙΚΟΣ

ΠΡΟΫΠΟΛΟΓΙΣΜΟΣ: 23.000,00 €

ΑΝΑΛΥΤΙΚΗ ΠΡΟΜΕΤΡΗΣΗ

ΟΜΑΔΑ Α: ΧΩΜΑΤΟΥΡΓΙΚΑ-ΚΑΘΑΙΡΕΣΕΙΣ

1	<u>A-2</u>	<u>Γενικές εκσκαφές σε έδαφος γαιώδες -ημιβραχώδες</u>		
		Γενικές εκσκαφές στο δρόμο και στο χώρο πρόσβασης της υδρομάστευσης		
		$3,00*1,00*15,00 =$		45,00 m ³
		Σύνολο		45,00 m ³
		Ποσοστό γαιωδών-ημιβαχωδών	20%	
			$45,00 * 20% =$	9,00 m ³
		ΣΥΝΟΛΟ		9,00 m³
		ΓΙΑ ΤΟΝ ΠΡΟΫΠΟΛΟΓΙΣΜΟ		9,00 m³
2	<u>A-3.3</u>	<u>Γενικές εκσκαφές σε έδαφος βραχώδες χωρίς χρήση εκρηκτικών</u>		
		Γενικές εκσκαφές στο χώρο της δεξαμενής		45,00 m ³
		Ποσοστό βραχωδών	90%	
			$45,00 * 90% =$	40,50 m ³
		ΣΥΝΟΛΟ		40,50 m³
		ΓΙΑ ΤΟΝ ΠΡΟΫΠΟΛΟΓΙΣΜΟ		40,50 m³
3	<u>A-10</u>	<u>Καθαίρεση περιφράξεων με συρματόπλεγμα</u>		
		Στο φρύδι του πρανούς της υδρομάστευσης		10,00 m
		ΣΥΝΟΛΟ		10,00 m
		ΓΙΑ ΤΟΝ ΠΡΟΫΠΟΛΟΓΙΣΜΟ		10,00 m
4	<u>Σχετ. 20.05.</u>	<u>Εκσκαφή-καθαρισμός πρανών υδρομάστευσης με επιμελή χρήση μηχανικών μέσων σε εδάφη βραχώδη, εκτός από γρανιτικά-κροκαλοπαγή, χωρίς χρήση εκρηκτικών</u>		
		Καθαρισμός πρανούς υδρομάστευσης	$2,00*1,00*10,00 =$	20,00 m ³
		ΣΥΝΟΛΟ		20,00 m³
		ΓΙΑ ΤΟΝ ΠΡΟΫΠΟΛΟΓΙΣΜΟ		20,00 m³
5	<u>Σχετ. 22.02</u>	<u>Καθαίρεση ανωδομών από ξηρολιθοδομή</u>		
		Υφιστάμενος τοίχος υδρομάστευσης από ξηρολιθοδομή	$1,00*0,50*8,00 =$	4,00 m ³
		ΣΥΝΟΛΟ		4,00 m³
		ΓΙΑ ΤΟΝ ΠΡΟΫΠΟΛΟΓΙΣΜΟ		4,00 m³
6	<u>22.03</u>	<u>Διαλογή των χρησίμων λίθων από τα προϊόντα καθαίρεσεως</u>		
		Κατ' εκτίμηση ποσοστό 80% της καθαίρεσης ξηρολιθοδομής	$4,00*0,80 =$	3,20 m ³
		ΣΥΝΟΛΟ		3,20 m³
		ΓΙΑ ΤΟΝ ΠΡΟΫΠΟΛΟΓΙΣΜΟ		3,20 m³

7 3.15.01 Εκσκαφή και επαναπλήρωση χανδάκων αρδευτικού δικτύου ή υπογείων δικτύων σωληνώσεων εκτός κατοικημένων περιοχών Σε κάθε είδος εδάφη εκτός από βραχώδη

Διατομή ορύγματος (πκυ)	0,70	*	1,00 =	0,70	
Μήκος από υδρομάστευση μέχρι φρεάτιο μερισμού				110,00 m	
Μήκος από φρεάτιο μερισμού μέχρι δίκτυο Κτιστάδων				30,00 m	
Μήκος από φρεάτιο μερισμού μέχρι δίκτυο Αγνάντων				70,00 m	
Σύνολο				210,00 m	
Σύνολο εκσκαφών	0,70	*	210,00 =	147,00 m ³	
Ποσοστό εκσκαφών γαιωδών-ημιβραχωδών				70%	
			147,00 *	70% =	102,90 m ³
ΣΥΝΟΛΟ					102,90 m³
ΓΙΑ ΤΟΝ ΠΡΟΫΠΟΛΟΓΙΣΜΟ					103,00 m³

8 3.15.02 Εκσκαφή και επαναπλήρωση χανδάκων αρδευτικού δικτύου ή υπογείων δικτύων σωληνώσεων εκτός κατοικημένων περιοχών Σε βραχώδη εδάφη

Εκσκαφές δικτύων				147,00 m ³	
Ποσοστό βραχωδών		30%			
			147,00 *	30% =	44,10 m ³
ΣΥΝΟΛΟ					44,10 m³
ΓΙΑ ΤΟΝ ΠΡΟΫΠΟΛΟΓΙΣΜΟ					45,00 m³

9 3.17 Εκσκαφή θεμελίων τεχνικών έργων σε έδαφος γαιώδες-ημιβραχώδες

Φρεάτιο μερισμού	4,20*3,45*1,50 =			21,74 m ³	
Ποσοστό εκσκαφών γαιωδών-ημιβραχωδών		70%			
			21,74 *	70% =	15,22 m ³
ΣΥΝΟΛΟ					15,22 m³
ΓΙΑ ΤΟΝ ΠΡΟΫΠΟΛΟΓΙΣΜΟ					16,00 m³

10 3.18.01 Εκσκαφή θεμελίων τεχνικών έργων σε έδαφος βραχώδες Χωρίς χρήση εκρηκτικών υλών (μόνον με κρουστικό εξοπλισμό)

Εκσκαφές θεμελίων				21,74 m ³	
Ποσοστό βραχωδών		30%			
			21,74 *	30% =	6,52 m ³
ΣΥΝΟΛΟ					6,52 m³
ΓΙΑ ΤΟΝ ΠΡΟΫΠΟΛΟΓΙΣΜΟ					7,00 m³

11 5.07 Στρώσεις έδρασης και εγκιβωτισμός σωλήνων με άμμο προελεύσεως λατομείου

Όρυγμα με σωλήνα DN160 mm	(0,70*0,50-3,14*0,16 ² /4)*110,00 =			36,29	
Όρυγμα με σωλήνα DN110 mm	(0,70*0,50-3,14*0,11 ² /4)*100,00 =			34,05	
ΣΥΝΟΛΟ				70,34 m³	
ΓΙΑ ΤΟΝ ΠΡΟΫΠΟΛΟΓΙΣΜΟ				71,00 m³	

12 5.09.01 Εξυγιαντικές στρώσεις με φυσικά αμμοχάλικα

Ανύψωση εδάφους για την κατασκευή του αύλακα της υδρομάστευσης στο ύψος του υφιστάμενου σκυροδέματος	(1,00+2,00)/2*1,00*15,00 =			22,50 m ³	
ΣΥΝΟΛΟ				22,50 m³	

ΟΜΑΔΑ Β: ΣΚΥΡΟΔΕΜΑΤΑ-ΟΙΚΟΔΟΜΙΚΕΣ ΕΡΓΑΣΙΕΣ**1 9.01 Ξυλότυποι ή σιδηρότυποι επιπέδων επιφανειών**

Φρεάτιο μερισμού				
εξωτερικά		$(2*2,00+2*2,45)*2,20 =$		19,58 m2
εσωτερικά		$(2*1,50+2*1,95)*1,65+1,50*1,95 =$		14,31 m2
εσωτερικά χωρίσματα		$(1,50+0,80)*2*1,00-0,15*1,00*4 =$		4,00 m2
φρεάτιο δικλείδων		$2*1,20*1,00+1,40*1,00+3*1,00*1,00 =$		6,80 m2
Αύλακας υδρομάστευσης		$0,15*15,00 =$		2,25 m2
Τάφρος στο φρύδι του πρανούς		$(0,50+0,35)*2*4,00+0,60*0,50*2+0,30*0,30*2 =$		7,58 m2
ΣΥΝΟΛΟ				54,52 m2
ΓΙΑ ΤΟΝ ΠΡΟΫΠΟΛΟΓΙΣΜΟ				55,00 m2

2 9.10.03 Παραγωγή, μεταφορά, διάστρωση, συμπύκνωση και συντήρηση σκυροδέματος Για κατασκευές από σκυρόδεμα κατηγορίας C12/15

Φρεάτιο μερισμού	2,75 *	2,30 *	0,15 =	0,95 m3
ΣΥΝΟΛΟ				0,95 m3
ΓΙΑ ΤΟΝ ΠΡΟΫΠΟΛΟΓΙΣΜΟ				1,00 m3

3 9.10.04 Παραγωγή, μεταφορά, διάστρωση, συμπύκνωση και συντήρηση σκυροδέματος Για κατασκευές από σκυρόδεμα κατηγορίας C16/20

Φρεάτιο μερισμού				
κάτω πλάκα	2,00 *	2,45 *	0,25 =	1,23 m3
πάνω πλάκα	2,00 *	2,45 *	0,20 =	0,98 m3
ανθρωποθυρίδα	-0,60 *	0,60 *	0,20 =	-0,07 m3
περιμετρικά καλύμματος τοιχία		$(1,05+0,65)*2*0,20*0,20 =$		0,14 m3
2,00 *	2,00 *	1,65 *	0,25 =	1,65 m3
2,00 *	1,95 *	1,65 *	0,25 =	1,61 m3
μερισμός	1,50 *	1,00 *	0,15 =	0,23 m3
	0,80 *	1,00 *	0,15 =	0,12 m3
Φρεάτιο δικλείδων				
	1,20 *	1,40 *	0,15 =	0,25 m3
2,00 *	1,20 *	0,85 *	0,20 =	0,41 m3
	1,00 *	0,85 *	0,20 =	0,17 m3
ΣΥΝΟΛΟ				6,70 m3
ΓΙΑ ΤΟΝ ΠΡΟΫΠΟΛΟΓΙΣΜΟ				7,00 m3

4 9.10.05 Παραγωγή, μεταφορά, διάστρωση, συμπύκνωση και συντήρηση σκυροδέματος Για κατασκευές από σκυρόδεμα κατηγορίας C20/25

Αύλακας υδρομάστευσης		$1,50*0,15*15,00 =$		3,38 m3
Τάφρος στο φρύδι του πρανούς		$0,50*0,15*2*4,00+0,30*0,50*0,15*2 =$		0,65 m3
ΣΥΝΟΛΟ				4,02 m3
ΓΙΑ ΤΟΝ ΠΡΟΫΠΟΛΟΓΙΣΜΟ				4,00 m3

5 9.13 Προσαύξηση τιμής σκυροδεμάτων μικρών απομακρυσμένων τεχνικών έργων.

Σύνολο σκυροδεμάτων				11,67 m3
ΣΥΝΟΛΟ				11,67 m3
ΓΙΑ ΤΟΝ ΠΡΟΫΠΟΛΟΓΙΣΜΟ				12,00 m3

6 32.25.02 Προσαύξηση τιμής σκυροδέματος οποιασδήποτε κατηγορίας, όταν το σύνολο της χρησιμοποιούμενης ποσότητας δεν υπερβαίνει τα 30,00 m3 Για κατασκευές από σκυρόδεμα κατηγορίας C12/15

Ομοίως με σκυρόδεμα C12/15	0,95 m3
ΣΥΝΟΛΟ	0,95 m3
ΓΙΑ ΤΟΝ ΠΡΟΫΠΟΛΟΓΙΣΜΟ	1,00 m3

7 32.25.03 Προσαύξηση τιμής σκυροδέματος οποιασδήποτε κατηγορίας, όταν το σύνολο της χρησιμοποιούμενης ποσότητας δεν υπερβαίνει τα 30,00 m3 Για κατασκευές από σκυρόδεμα κατηγορίας C16/20

Ομοίως με σκυρόδεμα C16/20	6,70 m3
ΣΥΝΟΛΟ	6,70 m3
ΓΙΑ ΤΟΝ ΠΡΟΫΠΟΛΟΓΙΣΜΟ	7,00 m3

8 32.25.04 Προσαύξηση τιμής σκυροδέματος οποιασδήποτε κατηγορίας, όταν το σύνολο της χρησιμοποιούμενης ποσότητας δεν υπερβαίνει τα 30,00 m3 Για κατασκευές από σκυρόδεμα κατηγορίας C20/25

Ομοίως με σκυρόδεμα C20/25	4,02 m3
ΣΥΝΟΛΟ	4,02 m3
ΓΙΑ ΤΟΝ ΠΡΟΫΠΟΛΟΓΙΣΜΟ	4,00 m3

9 9.26 Προμήθεια και τοποθέτηση σιδηρού οπλισμού σκυροδεμάτων υδραυλικών έργων

Οπλισμοί φρεατίου μερισμού				
κάτω πλάκα	$1,90 \cdot 13 \cdot 2 + 2,35 \cdot 10 \cdot 2 =$			96,40 m
τοιχία έξω	$(2,00 + 0,50 + 0,50) \cdot (10 + 13) \cdot 2 =$			138,00 m
τοιχία μέσα	$2,00 \cdot (10 + 13) \cdot 2 =$			92,00 m
διαμήκης έξω	$(2,35 + 0,50 + 0,50) \cdot 11 \cdot 2 =$			84,00 m
	$1,90 \cdot 11 \cdot 2 =$			41,80 m
διαμήκης μέσα	$2,35 \cdot 11 \cdot 2 =$			51,70 m
	$1,90 \cdot 11 \cdot 2 =$			41,80 m
άνω πλάκα	$1,90 \cdot 13 \cdot 2 + 2,35 \cdot 10 \cdot 2 =$			96,40 m
αφαιρείται οπή ανθρωποθυρίδας	$-0,75 \cdot 13 \cdot 2 - 0,75 \cdot 10 \cdot 2$			-34,50 m
Σύνολο οπλισμού				607,60 m
Για οπλισμούς Φ10	607,60	x	0,617	= 374,89 kg
Πλέγμα T131 φρεατίου δικλείδων				
	$(1,10 \cdot 1,30 \cdot 2 + 1,10 \cdot 0,90 \cdot 2 \cdot 2 + 1,30 \cdot 0,90 \cdot 2) \cdot 1,92 =$			17,59 kg
ΣΥΝΟΛΟ				392,48 kg
ΓΙΑ ΤΟΝ ΠΡΟΫΠΟΛΟΓΙΣΜΟ				393,00 kg

10 43.01.03 Λιθοδομές ανωδομών με τσιμεντοασβεστοκονίαμα των 400 kg τσιμέντου και 0,08 m3 ασβέστου

Αύλακας υδρομάστευσης	$0,50 \cdot 1,00 \cdot 15,00 =$	7,50 m3
ΣΥΝΟΛΟ		7,50 m3
ΓΙΑ ΤΟΝ ΠΡΟΫΠΟΛΟΓΙΣΜΟ		7,50 m3

11	45.01.01	<u>Διαμόρφωση όψεων λιθοδομών ανωμάλου χωρικού τύπου</u>		
		Αύλακας υδρομάστευσης	$1,00*2*15,00 =$	30,00 m ³
		ΣΥΝΟΛΟ		30,00 m²
		ΓΙΑ ΤΟΝ ΠΡΟΫΠΟΛΟΓΙΣΜΟ		30,00 m²
12	41.02.02	<u>Λιθόστρωτα μέσου πάχους άνω των 25 cm</u>		
		Εντός του αύλακα υδρομάστευσης	$0,5*1,00*15,00 =$	7,50 m ²
		ΣΥΝΟΛΟ		7,50 m²
		ΓΙΑ ΤΟΝ ΠΡΟΫΠΟΛΟΓΙΣΜΟ		8,00 m²
13	10.10.03	<u>Εύκαμπτο ελαστικό τσιμενοειδές κονίαμα υγρομόνωσης επιφανειών σκυροδέματος που υπόκεινται σε μικρού εύρους ρηγμάτωση και μετακινήσεις, κατηγορίας A1/A2 - B1/B2 κατά ΕΛΟΤ EN 1504-2, κατάλληλο για επαφή με πόσιμο νερό.</u>		
		Φρεάτιο μερισμού	$1,50*1,90+2*1,50*1,65+2*1,95*1,65 =$	14,24 m ²
		μερισμοί	$2*1,50*1,00+2*0,80*1,00-0,15*1,00*4 =$	4,00 m ²
		ΣΥΝΟΛΟ		14,24 m²
		ΓΙΑ ΤΟΝ ΠΡΟΫΠΟΛΟΓΙΣΜΟ		15,00 m²
14	11.01.02	<u>Καλύματα από ελατό χυτοσίδηρο (ductile iron)</u>		
		Φρεάτιο μερισμού-δικλείδων	$35,00+45,00 =$	80,00 kg
		ΣΥΝΟΛΟ		80,00 kg
		ΓΙΑ ΤΟΝ ΠΡΟΫΠΟΛΟΓΙΣΜΟ		80,00 kg
15	E-5.1	<u>Περίφραξη τύπου Α ύψους 1,46 m</u>		
		Στο φρύδι του πρανούς της υδρομάστευσης		15,00 m
		ΣΥΝΟΛΟ		15,00 m
		ΓΙΑ ΤΟΝ ΠΡΟΫΠΟΛΟΓΙΣΜΟ		15,00 m
<u>ΟΜΑΔΑ Γ: ΣΩΛΗΝΩΣΕΙΣ-ΔΙΚΤΥΑ</u>				
1	12.14.01.47	<u>Σωληνώσεις πίεσεως από σωλήνες πολυαιθυλενίου PE 100 (με ελάχιστη απαιτούμενη αντοχή MRS10 = 10 MPa), με συμπαγές τοίχωμα, κατά EN 12201-2 Ονομ. διαμέτρου DN 110 mm / PN 16 atm</u>		
		Τμήμα από φρεάτιο μερισμού προς δίκτυο Κτιστάδων		30,00 m
		Τμήμα από φρεάτιο μερισμού προς δίκτυο Αγνάντων		70,00 m
		ΣΥΝΟΛΟ		100,00 m
		ΓΙΑ ΤΟΝ ΠΡΟΫΠΟΛΟΓΙΣΜΟ		100,00 m
2	12.14.01.50	<u>Σωληνώσεις πίεσεως από σωλήνες πολυαιθυλενίου PE 100 (με ελάχιστη απαιτούμενη αντοχή MRS10 = 10 MPa), με συμπαγές τοίχωμα, κατά EN 12201-2 Ονομ. διαμέτρου DN 160 mm / PN 16 atm</u>		
		Τμήμα από υδρομάστευση μέχρι φρεάτιο μερισμού		110,00 m
		ΣΥΝΟΛΟ		110,00 m
		ΓΙΑ ΤΟΝ ΠΡΟΫΠΟΛΟΓΙΣΜΟ		110,00 m

3 13.03.03.03 Δικλίδες χυτοσιδηρές συρταρωτές Με ωτίδες, ονομαστικής πίεσης 16 atm Ονομαστικής διαμέτρου DN 100 mm

Στο φρεάτιο μερισμού	2,00 τεμ.
ΣΥΝΟΛΟ	2,00 τεμ.

4 13.03.03.05 Δικλίδες χυτοσιδηρές συρταρωτές Με ωτίδες, ονομαστικής πίεσης 16 atm Ονομαστικής διαμέτρου DN 150 mm

Στο φρεάτιο της υδρομάστευσης	1,00 τεμ.
ΣΥΝΟΛΟ	1,00 τεμ.

5 16.18.01 Σύνδεση νέου αγωγού ύδρευσης κατ' επέκταση υφισταμένου από οποιοδήποτε υλικό, ο οποίος έχει απομονωθεί από το δίκτυο, με χρήση ειδικών τεμαχίων Για διάμετρο υφισταμένου αγωγού Φ 80 ή Φ 100 mm

Συνδέσεις στα δίκτυα Κτιστάδων και Αγνάντων	2,00 τεμ.
ΣΥΝΟΛΟ	2,00 τεμ.

6 ΑΤΗΕ Ν915 Θυρόφραγμα απόμόνωσης οπής χειροκίνητο ανοξείδωτο 0,40x0,40

Στο φρεάτιο μερισμού	1,00 Τεμ.
ΣΥΝΟΛΟ	1,00 Τεμ.

ΒΟΥΡΓΑΡΕΛΙ 19/08/2015
Ο ΣΥΝΤΑΞΑΣ

ΔΗΜΗΤΡΙΟΣ ΧΑΤΖΗΘΕΟΛΟΓΟΥ
ΠΟΛΙΤΙΚΟΣ ΜΗΧΑΝΙΚΟΣ

ΕΛΛΗΝΙΚΗ ΔΗΜΟΚΡΑΤΙΑ
ΝΟΜΟΣ ΑΡΤΑΣ
ΔΗΜΟΣ ΚΕΝΤΡΙΚΩΝ ΤΖΟΥΜΕΡΚΩΝ
ΤΜΗΜΑ ΤΕΧΝΙΚΩΝ ΥΠΗΡΕΣΙΩΝ

Έργο: ΣΥΝΤΗΡΗΣΗ ΚΑΙ ΑΠΟΚΑΤΑΣΤΑΣΗ
ΛΕΙΤΟΥΡΓΙΑΣ ΥΔΡΟΜΑΣΤΕΥΣΗΣ ΚΤΙΣΤΑΔΩΝ

Θέση: Τ.Κ. ΚΤΙΣΤΑΔΩΝ

**ΠΕΡΙΓΡΑΦΙΚΟ ΤΙΜΟΛΟΓΙΟ ΥΔΡΑΥΛΙΚΩΝ ΕΡΓΩΝ
ΝΕΤ ΥΔΡ - ΕΚΔΟΣΗ 3.0**

ΓΕΝΙΚΟΙ ΟΡΟΙ

Αντικείμενο του παρόντος τιμολογίου είναι ο καθορισμός τιμών μονάδος των εργασιών, που είναι απαραίτητες για την έντεχνη ολοκλήρωση του Έργου, όπως προδιαγράφεται στα λοιπά Τεύχη Δημοπράτησης που ορίζονται στη Διακήρυξη.

- 1.1 Οι τιμές μονάδας του παρόντος Τιμολογίου αναφέρονται σε μονάδες πλήρως περαιωμένων εργασιών, όπως περιγράφονται αναλυτικά παρακάτω, οι οποίες θα εκτελεστούν στην περιοχή του Έργου. Οι τιμές μονάδος περιλαμβάνουν όλες τις δαπάνες που αναφέρονται στην περιγραφή των εργασιών, καθώς και όσες απαιτούνται για την πλήρη και έντεχνη εκτέλεση των εργασιών, σύμφωνα και με τα λοιπά Τεύχη Δημοπράτησης.

Καμιά αξίωση ή αμφισβήτηση δεν μπορεί να θεμελιωθεί, ως προς το είδος και την απόδοση των μηχανημάτων, τις ειδικότητες και τον αριθμό του εργατοτεχνικού προσωπικού και την δυνατότητα χρησιμοποίησης ή μή μηχανικών μέσων, εκτός αν άλλως ορίζεται στα άρθρα του παρόντος.

Σύμφωνα με τα παραπάνω, στις τιμές μονάδος του παρόντος Τιμολογίου, ενδεικτικά και όχι περιοριστικά περιλαμβάνονται τα κάτωθι:

- 1.1.1 Κάθε είδους επιβάρυνση των ενσωματωμένων υλικών από φόρους, τέλη, δασμούς, έξοδα εκτελωνισμού, ειδικούς φόρους κλπ πλην του Φ.Π.Α. Ο Ανάδοχος δεν απαλλάσσεται από τα τέλη διοδίων των κάθε είδους μεταφορικών του μέσων.
- 1.1.2 Οι δαπάνες προμηθείας των πάσης φύσεως, ενσωματωμένων και μη, κυρίων και βοηθητικών υλικών, μεταφοράς τους στις θέσεις εκτέλεσης των εργασιών, αποθήκευσης, φύλαξης, επεξεργασίας τους (αν απαιτείται) και προσέγγισής τους, με τις απαιτούμενες φορτοεκφορτώσεις, τις ασφαλίσεις των μεταφορών, τις σταλίες των μεταφορικών μέσων και τις απαιτούμενες πλάγιες μεταφορές, εκτός των ειδικών περιπτώσεων, που η μεταφορά πληρώνεται ιδιαίτερος με αντίστοιχα άρθρα του Τιμολογίου.
- Ομοίως οι δαπάνες για την φορτοεκφόρτωση και μεταφορά (με την σταλία μεταφορικών μέσων) των πλεοναζόντων ή/και ακατάλληλων προϊόντων εκσκαφών και λοιπων υλικών, σε κατάλληλους χώρους απόρριψης, λαμβανομένων υπόψη των ισχυόντων Περιβαλλοντικών Όρων, σύμφωνα με την Ε.Σ.Υ. και τους λοιπούς όρους δημοπράτησης.
- 1.1.3 Οι δαπάνες μισθών, ημερομισθίων, υπερωριών, υπερεργασιών, ασφαλιστικών εισφορών (στο Ι.Κ.Α., σε ασφαλιστικές εταιρείες, ή σε άλλους ημεδαπούς ή/και αλλοδαπούς ασφαλιστικούς οργανισμούς κλπ.), δώρων εορτών, επιδομάτων που καθορίζονται από τις ισχύουσες εκάστοτε Συλλογικές Συμβάσεις Εργασίας (αδείας, οικογενειακού, θέσεως, ανθυγιεινής εργασίας, εξαιρεσίμων αργιών κλπ), νυκτερινής απασχόλησης (πλην των έργων που η εκτέλεσή τους προβλέπεται κατά τις νυκτερινές ώρες και τιμολογούνται ιδιαίτερος) κλπ, του πάσης φύσεως προσωπικού (επιστημονικού, εργατοτεχνικού όλων των ειδικοτήτων, υπαλλήλων εργοταξιακών γραφείων, οδηγών και χειριστών οχημάτων και μηχανημάτων, τεχνιτών συνεργείων κλπ.) ημεδαπού ή αλλοδαπού που απασχολείται για την κατασκευή του έργου, επί τόπου ή οπουδήποτε αλλού.

- 1.1.4 Οι δαπάνες εξασφάλισης εργοταξιακών χώρων, διαρρύθμισης αυτών, ανέγερσης γραφείων, εργαστηρίων και λοιπών εγκαταστάσεων του Αναδόχου, εξασφάλισης ύδρευσης, ηλεκτρικού ρεύματος, τηλεφωνικής σύνδεσης και αποχέτευσης των εργοταξιακών εγκαταστάσεων, καθώς και λοιπών απαιτούμενων ευκολιών, σύμφωνα με τους όρους δημοπράτησης.
- 1.1.5 Οι δαπάνες λειτουργίας όλων των εργοταξιακών εγκαταστάσεων και ευκολιών, απομάκρυνσής τους μετά την περαίωση του έργου, καθώς και οι δαπάνες αποκατάστασης των χώρων κατά τρόπο αποδεκτό από την Υπηρεσία και σύμφωνα με τους συγκεκριμένους Περιβαλλοντικούς Όρους.
- 1.1.6 Οι κάθε είδους δαπάνες για την εγκατάσταση, εξοπλισμό και λειτουργία εργοταξιακού εργαστηρίου, εάν προβλέπεται, την λήψη και μεταφορά των δοκιμών και την εκτέλεση ελέγχων και δοκιμών, είτε στο εργοταξιακό εργαστήριο ή σε κρατικό ή σε ιδιωτικό της εγκρίσεως της Υπηρεσίας, σύμφωνα με τους όρους δημοπράτησης.
- 1.1.7 Οι δαπάνες εγκατάστασης και λειτουργίας μονάδων παραγωγής προκατασκευασμένων στοιχείων, εφ' όσον προβλέπονται από τους όρους δημοπράτησης, συγκροτήματων παραγωγής θραυστών υλικών (σπαστηρο-τριβείο), σκυροδέματος, κλπ, στον εργοταξιακό χώρο ή εκτός αυτού.

Στις δαπάνες αυτές περιλαμβάνονται: η εξασφάλιση του απαιτούμενου χώρου, η κατασκευή των υποδομών, κτιριακών και λοιπών έργων των μονάδων, η εγκατάσταση του απαιτούμενου κατά περίπτωση εξοπλισμού, οι λειτουργικές δαπάνες πάσης φύσεως, οι φορτοεκφορτώσεις και μεταφορές των πρώτων υλών στην μονάδα και των παραγομένων προϊόντων μέχρι τις θέσεις ενσωμάτωσής τους στο Έργο, καθώς και η αποσυναρμολόγηση των εγκαταστάσεων μετά το πέρας των εργασιών, η καθαίρεση των υποδομών τους (βάσεις, τοιχία κλπ κατασκευές από σκυροδεμα ή οποιοδήποτε άλλο υλικό) και αποκατάστασης του χώρου σε βαθμό αποδεκτό από την Υπηρεσία και σύμφωνα με τους ισχύοντες Περιβαλλοντικούς όρους.

Οι ως άνω όροι για την αποξήλωση των μονάδων και αποκατάσταση των χώρων έχουν εφαρμογή στις ακόλουθες περιπτώσεις:

- (α) Όταν η εγκατάσταση των μονάδων έχει γίνει σε χώρο που έχει παραχωρηθεί από το Δημόσιο
- (β) Όταν οι μονάδες έχουν ανεγερθεί μεν σε χώρους που έχει εξασφαλίσει ο Ανάδοχος, αλλά έχει δοθεί προσωρινή άδεια εγκατάστασης-λειτουργίας για τις ανάγκες του συγκεκριμένου έργου.

- 1.1.8 Τα πάσης φύσεως ασφάλιστρα για το προσωπικό του Έργου, τις μεταφορές, τα μεταφορικά μέσα, τα μηχανήματα έργων και τις εγκαταστάσεις, καθώς και τις λοιπές ασφαλιστικές καλύψεις όπως καθορίζονται στην Ειδική Συγγραφή Υποχρεώσεων του Έργου.
- 1.1.9 Οι επιβαρύνσεις από την εκτέλεση των εργασιών υπό ταυτόχρονη διεξαγωγή της κυκλοφορίας και την λήψη των απαιτούμενων προστατευτικών μέτρων, οι δαπάνες των μέτρων προστασίας των όμορων κατασκευών των χώρων εκτέλεσης των εργασιών, της πρόληψης ατυχημάτων εργαζομένων ή τρίτων, της αποφυγής βλαβών σε κινητά ή ακίνητα πράγματα τρίτων, της αποφυγής ρύπανσης ρεμάτων, ποταμών, ακτών κλπ, καθώς και οι δαπάνες των μέτρων προστασίας των έργων σε κάθε φάση της κατασκευής τους ανεξαρτήτως της εποχής του έτους (εκσκαφές, θεμελιώσεις, ικριώματα, σκυροδετήσεις κλπ) και μέχρι την οριστική παραλαβή τους.

- 1.1.10 Οι δαπάνες διεξαγωγής των ελέγχων ποιότητας και οι δαπάνες κατασκευής των πάσης φύσεως “δοκιμαστικών τμημάτων” που προβλέπονται στην μελέτη, τις προδιαγραφές και τους λοιπούς όρους δημοπράτησης (μετρήσεις, εργαστηριακοί έλεγχοι και δοκιμές, αξία υλικών, χρήση μηχανημάτων, εργασία κλπ.)
- 1.1.11 Οι δαπάνες διάθεσης, προσκόμισης και λειτουργίας του κυρίου και βοηθητικού μηχανικού εξοπλισμού και μέσων (π.χ. ικριωμάτων, εργαλείων) που απαιτούνται για την κατασκευή του έργου στο πλαίσιο του εγκεκριμένου χρονοδιαγράμματος, στις οποίες περιλαμβάνονται τα μισθώματα, η μεταφορά επί τόπου, η συναρμολόγηση (όταν απαιτείται), η αποθήκευση, η φύλαξη, η ασφάλιση, οι αποδοχές οδηγών, χειριστών, βοηθών και τεχνιτών, τα καύσιμα, τα λιπαντικά και λοιπά αναλώσιμα, τα ανταλλακτικά, οι επισκευές, οι μετακινήσεις στον χώρο του έργου, οι ημεραργίες για οποιαδήποτε αιτία, οι πάσης φύσεως σταλίες και καθυστερήσεις (που δεν οφείλονται σε υπαιτιότητα του Κυρίου του Έργου), η αποσυναρμολόγησή τους (εάν απαιτείται) και η απομάκρυνσή τους από το Έργο.

Περιλαμβάνονται επίσης οι πάσης φύσεως δαπάνες του εφεδρικού εξοπλισμού που διατηρείται σε ετοιμότητα για την αντιμετώπιση βλαβών ή για οποιαδήποτε άλλη αιτία.

- 1.1.12 Οι δαπάνες προμηθείας ή παραγωγής, φορτοεκφόρτωσης και μεταφοράς στη θέση ενσωμάτωσης και τυχόν προσωρινών αποθέσεων και επαναφορτώσεων αδρανών υλικών προέλευσης λατομείων, ορυχείων κλπ. πλην των περιπτώσεων που στα οικεία άρθρα του παρόντος Τιμολογίου αναφέρεται ρητά ότι η μεταφορά πληρώνεται ιδιαίτερα (άρθρα που επισημαίνονται με αστερίσκο [*]).

Περιλαμβάνονται οι δαπάνες πλύσεως, ανάμιξης ή εμπλουτισμού των υλικών, ώστε να ανταποκρίνονται στις προβλεπόμενες από την Μελέτη του Έργου προδιαγραφές, λαμβανομένων υπόψη των σχετικών περιβαλλοντικών όρων.

- 1.1.13 Οι επιβαρύνσεις από καθυστερήσεις, μειωμένη απόδοση και μετακινήσεις μηχανημάτων και προσωπικού που οφείλονται:

- (α) σε εμπόδια στο χώρο εκτέλεσης των εργασιών (αρχαιολογικά ευρήματα, δίκτυα Ο.Κ.Ω. κλπ.),
- (β) στην μη ολοκλήρωση των διαδικασιών απαλλοτρίωσης τμημάτων του χώρου εκτέλεσης των εργασιών (υπό την προϋπόθεση ότι παρέχεται η δυνατότητα τμηματικής εκτέλεσης των εργασιών),
- (γ) στις τυχόν ιδιαίτερες απαιτήσεις αντιμετώπισης των εμποδίων από τους αρμόδιους για αυτά φορείς (ΥΠ.ΠΟ, Δ.Ε.Η, ΔΕΥΑχ κλπ.),
- (δ) στην ενδεχόμενη εκτέλεση των εργασιών κατά φάσεις λόγω των ως άνω εμποδίων,
- (ε) στην διενέργεια των απαιτούμενων μετρήσεων, ελέγχων και ερευνών (τοπογραφικών, εργαστηριακών, γεωτεχνικών κ.α.), καθώς και στις λοιπές υποχρεώσεις του Αναδόχου που προβλέπονται στα τεύχη δημοπράτησης, είτε τα ως άνω αποζημιώνονται ιδιαίτερα είτε είναι ανηγμένα στο ποσοστό Γ.Ε.& Ο.Ε. ή σε άλλα άρθρα του παρόντος Τιμολογίου
- (στ) στην λήψη μέτρων για την εξασφάλιση της κυκλοφορίας πεζών και οχημάτων,
- (ζ) σε προσωρινές ή μόνιμες κυκλοφοριακές ρυθμίσεις στην ευρύτερη περιοχή του έργου για οποιαδήποτε αιτία (π.χ. εορτές, εργασίες συντήρησης οδικού δικτύου και υποδομών, βλάβες σε άλλα έργα, εκτέλεση άλλων έργων κλπ.).

- 1.1.14 Οι δαπάνες λήψης μέτρων για την ομαλή και ασφαλή διακίνηση πεζών και οχημάτων στις θέσεις εκτέλεσης των εργασιών, όπως ενδεικτικά:

- (1) Οι δαπάνες προσωρινών γεφυρώσεων ορυγμάτων πλάτους έως 3,0 m, για την αποκατάσταση της κυκλοφορίας πεζών και οχημάτων, όταν τούτο κρίνεται απαραίτητο από την Υπηρεσία ή τις αρμόδιες Αρχές, εκτός αν προβλέπεται ιδιαίτερη τιμολόγηση αυτών στα συμβατικά τεύχη του έργου.
 - (2) Οι δαπάνες λήψης προστατευτικών μέτρων για την απρόσκοπτη και ασφαλή κυκλοφορία πεζών και οχημάτων στην περίμετρο των χώρων εκτέλεσης των εργασιών, όπου απαιτείται, ήτοι για την περιφράξη των ορυγμάτων και γενικά των χώρων εκτέλεσης εργασιών, την ενημέρωση του κοινού, την σήμανση και φωτεινή σηματοδότηση του εργοταξιακού χώρου (πλην εκείνης που προκύπτει από μελέτη σήμανσης και τιμολογείται ιδιαίτερω), την προσωρινή διευθέτηση και αποκατάσταση της κυκλοφορίας κλπ. καθώς και οι δαπάνες για την απομάκρυνση των παραπάνω προσωρινών κατασκευών και σήμανσης μετά την περαίωση των εργασιών και την πλήρη αποκατάσταση της αρχικής σήμανσης, εκτός αν προβλέπεται ιδιαίτερη τιμολόγηση αυτών στα συμβατικά τεύχη του έργου.
- 1.1.15 Οι δαπάνες των τοπογραφικών εργασιών (αποτυπώσεων, πασσαλώσεων, αναπασσαλώσεων, πυκνώσης τριγωνομετρικού και πολυγωνομετρικού δικτύου, εγκατάστασης των χωροσταθμικών αφετηριών κλπ) που απαιτούνται για την χάραξη των επιμέρους στοιχείων του έργου, εκτός αν άλλως ορίζεται στην Ε.Σ.Υ., οι δαπάνες σύνταξης μελετών εφαρμογής (όταν απαιτείται για την προσαρμογή των στοιχείων της οριστικής μελέτης στο ακριβές ανάγλυφο του εδάφους, υφιστάμενες κατασκευές κ.ο.κ.), κατασκευαστικών σχεδίων και σχεδίων λεπτομερειών, οι δαπάνες ανίχνευσης και εντοπισμού εμποδίων στον χώρο εκτέλεσης του έργου και εκπόνησης μελετών αντιμετώπισης αυτών (λ.χ. υπάρχοντα θεμέλια, υψηλός οριζοντας υπογείων υδάτων, δίκτυα Οργανισμών Κοινής Ωφελείας [ΟΚΩ]), σύμφωνα με τα καθοριζόμενα στην Τ.Σ.Υ. και γενικότερα στα τεύχη δημοπράτησης του έργου, καθώς οι δαπάνες σύνταξης του Προγράμματος Ποιότητας του Έργου (ΠΠΕ), του Σχεδίου Ασφάλειας και Υγείας, του Φακέλου Ασφάλειας και Υγείας του Έργου (ΣΑΥ-ΦΑΥ) και του Μητρώου Έργου και παραγωγής του αριθμού αντιτύπων αυτών που προβλέπονται στα τεύχη δημοπράτησης.
- 1.1.16 Οι δαπάνες αποτύπωσης τεχνικών έργων και λοιπών εγκαταστάσεων που απαντώνται στο χώρο του έργου, οι δαπάνες επαλήθευσης των στοιχείων εδάφους με τοπογραφικές μεθόδους καθώς και οι δαπάνες λήψης επιμετρητικών στοιχείων κατ' αντιπαράσταση με επρόσωπο της Υπηρεσίας και σύνταξης των πάσης φύσεως επιμετρητικών σχεδίων, πινάκων και υπολογισμών που θα υποβληθούν στην Υπηρεσία προς έλεγχο.
- 1.1.17 Η δαπάνη σύνταξης των αναπτυγμάτων και πινάκων οπλισμού σκυροδεμάτων (όταν αυτοί δεν περιλαμβάνονται στη μελέτη).
- 1.1.18 Οι δαπάνες ενημέρωσης των οριζοντιογραφιών της μελέτης με τα στοιχεία των εντοπιζομένων με ερευνητικές τομές ή κατά την εκτέλεση των εργασιών δικτύων Ο.Κ.Ω.
- 1.1.19 Οι δαπάνες των αντλήσεων (πλην των αντλήσεων κατά την κατασκευή τεχνικών εντός κοίτης ποταμών ή στην περίπτωση που δεν υπάρχει δυνατότητα παροχέτευσης προς φυσικό ή τεχνητό αποδέκτη υδάτων) καθώς και των προσωρινών διευθετήσεων για την αντιμετώπιση των επιφανειακών, υπογείων και πηγαίων νερών, ώστε να προστατεύονται τόσο τα κατασκευαζόμενα όσο και τα υπάρχοντα έργα και το περιβάλλον γενικότερα, εκτός αν αναφέρεται διαφορετικά στα τεύχη δημοπράτησης.

- 1.1.20 Οι δαπάνες διατήρησης, κατά την περίοδο εκτέλεσης των εργασιών, του χώρου του έργου καθαρού και απαλλαγμένου από ξένα προς το έργο αντικείμενα, προϊόντα εκσκαφών κλπ, καθώς και οι δαπάνες για την απόδοση, μετά το τέλος των εργασιών, του χώρου καθαρού και ελεύθερου από οποιεσδήποτε κατασκευές και εμπόδια και όπως στους εγκεκριμένους περιβαλλοντικούς όρους ορίζεται.
- 1.1.21 Οι δαπάνες που απορρέουν από δικαιώματα κατοχυρωμένων μεθόδων και ευρεσιτεχνιών που εφαρμόζονται κατά οποιονδήποτε τρόπο για την εκτέλεση των εργασιών.
- 1.1.22 Οι δαπάνες διαμόρφωσης προσβάσεων, προσπελάσεων και δαπέδων εργασίας στα διάφορα τμήματα του έργου, και γενικά κάθε βοηθητικής κατασκευής που θα απαιτηθεί σε οποιοδήποτε στάδιο των εργασιών, όταν δεν προβλέπεται ιδιαίτερη επιμέτρηση αυτών στα συμβατικά τεύχη, καθώς και οι δαπάνες αποξήλωσης των προσωρινών κατασκευών και περιβαλλοντικής αποκατάστασης των χώρων (προσβάσεων, προσπελάσεων, δαπέδων εργασίας κ.λ.π.), εκτός εάν υπάρχει έγγραφη αποδοχή της Υπηρεσίας για την διατήρησή τους.
- 1.1.23 Οι δαπάνες για την προστασία και την εξασφάλιση της λειτουργίας των δικτύων Ο.Κ.Ω. που διασχίζουν εγκάρσια τα ορύγματα ή επηρεάζονται τοπικά από τις εκτελούμενες εργασίες, Την αποκλειστική ευθύνη για την πρόκληση ζημιών και φθορών στα δίκτυα αυτά θα φέρει, τόσο αστικά όσο και ποινικά και μέχρι περαίωσης των εργασιών, ο Ανάδοχος του Έργου.
- 1.1.24 Οι δαπάνες πρόληψης και αποκατάστασης κάθε είδους ζημιάς καθώς και οι αποζημιώσεις για κάθε είδους βλάβη ή μη συνήθη φθορά επί υφισταμένων κατασκευών κατά την εκτέλεση των εργασιών ή την διακίνηση βαρέως εξοπλισμού του Αναδόχου (π.χ. μεταφορικών μέσων μεγάλης χωρητικότητας, ερπυστριωφόρων μηχανημάτων κλπ) που οφείλονται σε μη τήρηση των συμβατικών όρων, των υποδείξεων της Υπηρεσίας, των ισχυουσών διατάξεων και γενικότερα σε υπαιτιότητα του Αναδόχου.
- 1.1.25 Οι δαπάνες διάθεσης γραφείων και λοιπών ευκολιών στην Επιβλέπουσα Υπηρεσία, σύμφωνα με όσα αναφέρονται στην Ε.Σ.Υ και στους λοιπούς όρους δημοπράτησης.
- 1.1.26 Εφ' όσον δεν προβλέπεται ιδιαίτερη πληρωμή στα συμβατικά τεύχη: Οι πάσης φύσεως δαπάνες για τις εργοταξιακές οδούς που απαιτούνται για την ασφαλή διακίνηση εξοπλισμού και υλικών κατασκευής του Έργου (μίσθωση ή εξασφάλιση δικαιωμάτων διέλευσης από ιδιωτική έκταση, κατασκευή των οδών ή βελτίωση υπαρχουσών, σήμανση, συντήρηση), καθώς και οι δαπάνες εξασφάλισης των αναγκαίων χώρων απόθεσης των πλεοναζόντων ή ακαταλλήλων προϊόντων εκσκαφών (καταβολή τιμήματος προς ιδιοκτήτες, αν απαιτείται, εξασφάλιση σχετικών αδειών, κατασκευή οδών προσπέλασης ή επέκταση ή βελτίωση υπαρχουσών και τελική διαμόρφωση των χώρων μετά την περαίωση των εργασιών), σύμφωνα με τους εγκεκριμένους περιβαλλοντικούς όρους.
- 1.1.27 Οι δαπάνες διάνοιξης τομών ή οπών στα τοιχώματα υφισταμένων αγωγών, φρεατίων, τεχνικών έργων κ.λ.π., με οποιαδήποτε μέσα, για τη σύνδεση νέων συμβαλλόντων αγωγών, εκτός αν προβλέπεται ιδιαίτερη πληρωμή προς τούτο στα τεύχη δημοπράτησης.
- 1.1.28 Οι δαπάνες των ειδικών μελετών, που προβλέπεται στα τεύχη δημοπράτησης να εκπονηθούν από τον Ανάδοχο χωρίς ιδιαίτερη αμοιβή, όπως μελέτες σύνθεσης σκυροδεμάτων και ασφαλομιγμάτων, μελέτες ευστάθειας πρανών, μελέτες ικριωμάτων, μελέτες εξυγίανσης εδάφους κλπ.

- 1.1.29 Οι δαπάνες έκδοσης των απαιτούμενων αδειών εκτέλεσης εργασιών από τις αρμόδιες Δημόσιες Επιχειρήσεις, την Πολεοδομία και τους Οργανισμούς Κοινής Ωφελείας (Δ.Ε.Κ.Ο. ή Ο.Κ.Ω.), εκτός αν προβλέπεται ιδιαίτερη πληρωμή προς τούτο στα τεύχη δημοπράτησης.
- 1.1.30 Οι δαπάνες λήψης μέτρων για την προστασία του περιβάλλοντος, από την εγκατάσταση του Αναδόχου στο Έργο μέχρι και την παραλαβή του Έργου, όπως αυτά καθορίζονται στις σχετικές μελέτες και στους περιβαλλοντικούς όρους, εκτός αν προβλέπεται ιδιαίτερη πληρωμή προς τούτο στα τεύχη δημοπράτησης.
- 1.1.31 Οι δαπάνες δημοσίευσης της διακήρυξης και κατάρτισης του συμφωνητικού και γενικά όλες οι υπόλοιπες ειδικές δαπάνες που βαρύνουν τον Ανάδοχο, όπως αυτές αναφέρονται στους υπόλοιπους όρους δημοπράτησης του Έργου.
- 1.1.32 Οι δαπάνες λήψης μέτρων για την εξασφάλιση της συνεχούς και απρόσκοπτης λειτουργίας των υπαρχόντων στην περιοχή του Έργου δικτύων (δίκτυα ύδρευσης, άρδευσης, αποχέτευσης και αποστράγγισης, τάφροι, διώρυγες, υδατορέματα κλπ), τα οποία επηρεάζονται από την εκτέλεση των εργασιών, και ιδιαίτερα όταν:
- (1) τα δίκτυα είναι σχετικά ανεπαρκή και ευαίσθητα σε δυσμενή μεταχείριση,
 - (2) θα επιβαρυνθεί υπέρμετρα η λειτουργικότητα των δικτύων αν ο Ανάδοχος δεν λάβει μέτρα για να αποτρέψει την είσοδο φερτών υλών από τις χωματοουργικές, κυρίως, ή άλλες εργασίες.
- 1.1.33 Οι δαπάνες συντήρησης του έργου μέχρι την οριστική του παραλαβή.
- 1.2 Οι τιμές μονάδας του παρόντος Τιμολογίου προσαυξάνονται κατά το ποσοστό Γενικών Εξόδων (Γ.Ε.) και Οφέλους (Ο.Ε.) του Αναδόχου, στο οποίο περιλαμβάνονται οι πάσης φύσεως κρατήσεις ή υποχρεώσεις αυτού, όπως δαπάνες διοίκησης και επίβλεψης του Έργου, σήμανσης εργοταξίων, φόροι, δασμοί, ασφάλιστρα, τόκοι κεφαλαίων κίνησης, προμήθειες εγγυητικών επιστολών, έξοδα λειτουργίας γραφείων κ.λ.π. , τα επισφαλή έξοδα πάσης φύσεως καθώς και το προσδοκώμενο κέρδος από την εκτέλεση των εργασιών.
- Το ως άνω ποσοστό Γ.Ε. & Ο.Ε., ανέρχεται σε δέκα οκτώ τοις εκατό (18%) ή είκοσι οκτώ τοις εκατό (28%) του προϋπολογισμού των εργασιών, όπως αυτός προκύπτει βάσει των τιμών του Τιμολογίου Προσφοράς του αναδόχου, σύμφωνα με τις κείμενες διατάξεις.
- 1.3 Ο Φόρος Προστιθέμενης Αξίας (Φ.Π.Α) επί των λογαριασμών του Αναδόχου βαρύνει τον Κύριο του Έργου.
- 1.4 Εάν προκύψει ανάγκη εκτέλεσης εργασιών που παρουσιάζουν διαφορετικά χαρακτηριστικά έναντι παρεμφερών προς αυτές εργασιών που περιλαμβάνονται στο παρόν Τιμολόγιο, αποδεκτά σύμφωνα με τους όρους δημοπράτησης, ή εργασιών που επιμετρώνται διαφορετικά, οι εργασίες αυτές είναι δυνατόν να αναχθούν σε άρθρα του παρόντος Τιμολογίου με αναγωγή των μεγεθών τους σύμφωνα με το ακόλουθο παράδειγμα:

Διάτρητοι σωλήνες στραγγιστηρίων, αγωγοί αποχέτευσης ομβρίων και ακαθάρτων από σκυρόδεμα, PVC, GRP κλπ

Για ονομαστική διάμετρο D_N χρησιμοποιούμενου σωλήνα διαφορετική από τις αναφερόμενες στα υποάρθρα των αντιστοιχών άρθρων του παρόντος Τιμολογίου και για αντίστοιχο υλικό κατασκευής, κατηγορία αντοχής και μέθοδο προστασίας, θα γίνεται αναγωγή του μήκους του χρησιμοποιούμενου σε μήκος σωλήνα της αμέσως μικρότερης στο παρόν Τιμολόγιο ονομαστικής διαμέτρου, με βάση το λόγο:

$$D_N / D_M$$

όπου D_N : Ονομαστική διάμετρος του χρησιμοποιούμενου σωλήνα
 D_M : Η αμέσως μικρότερη διάμετρος σωλήνα που περιλαμβάνεται στο παρόν Τιμολόγιο.

Αν δεν υπάρχει μικρότερη διάμετρος ως D_M θα χρησιμοποιείται η αμέσως μεγαλύτερη υπάρχουσα διάμετρος.

Παρεμφερής πρακτική μπορεί να έχει εφαρμογή και σε άλλες περιπτώσεις άρθρων του παρόντος Τιμολογίου

ΓΕΝΙΚΕΣ ΕΠΙΣΗΜΑΝΣΕΙΣ

- A. Οι τιμές μονάδος του παρόντος Τιμολογίου που φέρουν την σήμανση [*] παραπλεύρως της αναγραφόμενης τιμής σε ΕΥΡΩ δεν συμπεριλαμβάνουν την δαπάνη της καθαρής μεταφοράς των, κατά περίπτωση, υλικών ή προϊόντων. Η Δημοπρατούσα Αρχή θα προσθέτει στις τιμές αυτές την δαπάνη του μεταφορικού έργου, με βάση τα στοιχεία της μελέτης και τις συνθήκες εκτέλεσης του έργου.
Για τον προσδιορισμό της ως άνω δαπάνης του μεταφορικού έργου καθορίζονται οι ακόλουθες τιμές μονάδας σε €/m³.km

Σε αστικές περιοχές	
- απόσταση < 5 km	0,28
- απόσταση ≥ 5 km	0,21
Εκτός πόλεως	
· οδοί καλής βατότητας	
- απόσταση < 5 km	0,20
- απόσταση ≥ 5 km	0,19
· οδοί κακής βατότητας	
- απόσταση < 5 km	0,25
- απόσταση ≥ 5 km	0,21
· εργοταξιακές οδοί	
- απόσταση < 3 km	0,22
- απόσταση ≥ 3 km	0,20
Πρόσθετη τιμή για παρατεταμένη αναμονή φορτοεκφόρτωσης (ασφαλτικά, εκσκαφές θεμελίων και χανδάκων, μικρής κλίμακας εκσκαφές)	0,03

Οι τιμές αυτές έχουν εφαρμογή στον προσδιορισμό της τιμής του αστερίσκου [*] των άρθρων του παρόντος τιμολογίου των οποίων οι εργασίες επιμετρώνται σε κυβικά μέτρα (m³), κατά τον τρόπο που καθορίζεται σε έκαστο άρθρο.

Σε καμία περίπτωση δεν εφαρμόζεται συντελεστής επιπλήσματος ή οποιαδήποτε άλλη προσαύξηση και ο υπολογισμός γίνεται με βάση τα επιμετρούμενα m³ κάθε εργασίας, όπως καθορίζεται στο αντίστοιχο άρθρο.

Η δαπάνη του μεταφορικού έργου, όπως προσδιορίζεται στο παρόν τιμολόγιο (NET ΟΙΚ), προστίθεται στην τιμή βάσεως των άρθρων που επισημαίνονται με [*], και αναθεωρείται με βάση τον εκάστοτε καθοριζόμενο κωδικό αναθεώρησης (δεν προβλέπεται άλλη, ιδιαίτερη αναθεώρηση του μεταφορικού έργου).

- B. Στις τιμές μονάδος του παρόντος Τιμολογίου που φέρουν την σήμανση [**] παρατίθεται η τιμή που αναλογεί στην καθαρή εργασία (φατούρα) και τα βοηθητικά υλικά. Όταν διαφοροποιούνται τα ποιοτικά χαρακτηριστικά των κυρίων ενσωματωμένων υλικών, έναντι αυτών που αναφέρονται στο Περιγραφικό Άρθρο, η Δημοπρατούσα Αρχή θα προσαρμόζει ανάλογα τις τιμές εφαρμογής (περιπτώσεις ξυλείας, καραμικών πλακιδίων και μαρμάρων διαφόρων κατηγοριών και ποιοτήτων).

Τιμολόγιο Μελέτης

NET N ΟΙΚ-Α
Σχετικ.20.5.2

Εκσκαφή-καθαρισμός πρανών υδρομάστευσης με επιμελή χρήση μηχανικών μέσων σε εδάφη βραχώδη, εκτός από γρανιτικά-κροκαλοπαγή, χωρίς χρήση εκρηκτικών

Κωδ. αναθεώρησης : **ΟΙΚ 2127 100,00%**

Εκσκαφή-καθαρισμός πρανών υδρομάστευσης με επιμελή χρήση μηχανικών μέσων σε εδάφη βραχώδη, εκτός από γρανιτικά-κροκαλοπαγή, χωρίς χρήση εκρηκτικών, εν ξηρώ ή εντός ύδατος βάθους έως 0,30m, του οποίου η στάθμη, είτε ηρεμεί είτε υποβιβάζεται με εφ' άπαξ ή συνεχή άντληση (η οποία πληρώνεται ιδιαίτερα), με την αναπέταση των προϊόντων, την μόρφωση των παρειών και του πυθμένα και την τυχόν αναγκαία σποραδική αντιστήριξη των παρειών, σύμφωνα με την μελέτη του έργου και την ΕΤΕΠ 02-04-00-00 "Εκσκαφές θεμελίων τεχνικών έργων"

Τιμή ανά κυβικό μέτρο (m³) επί ορύγματος, με την μεταφορά των προϊόντων εκσκαφών σε οποιαδήποτε απόσταση. Επιμέτρηση με λήψη διατομών προ και μετά την εκσκαφή.
(1 m³) Κυβικό μέτρο

ΕΥΡΩ (Ολογράφως): **ΕΙΚΟΣΙ ΟΚΤΩ**
(Αριθμητικώς): **28,00**

NET N ΟΙΚ-Α
Σχετικ.22.2

Καθαιρέσεις. Καθαίρεση ανωδομών από ξηρολιθοδομή.

Κωδ. αναθεώρησης : **ΟΙΚ 2204 100,00%**

Καθαίρεση ανωδομών ξηρολιθοδομής πάσης φύσεως σε οποιαδήποτε στάθμη από το δάπεδο εργασίας. Συμπεριλαμβάνονται τα πάσης φύσεως απαιτούμενα ικριώματα, οι προσωρινές αντιστηρίξεις και η συσσώρευση των προϊόντων στις θέσεις φόρτωσης, σύμφωνα με την μελέτη και την ΕΤΕΠ 14-02-02-01 "Τοπική αφαίρεση τοιχοποιίας με εργαλεία χειρός".

Τιμή ανά κυβικό μέτρο (m³) πραγματικού όγκου προ της καθαιρέσεως.
(1 m³) Κυβικό μέτρο

ΕΥΡΩ (Ολογράφως): **ΕΙΚΟΣΙ**
(Αριθμητικώς): **20,00** [*] **(20+0)**

NET ΟΔΟ-ΜΕ Ε-
5.1

Τυποποιημένη περίφραξη οδού. Περίφραξη τύπου Α ύψους 1,46 m.

Κωδ. αναθεώρησης : **ΥΔΡ 6812 100,00%**

Κατασκευή τυποποιημένης περίφραξης οδών, βαθμιδωτής ή μη διάταξης, σύμφωνα με τα Πρότυπα Κατασκευής Εργων (ΠΚΕ), από γαλβανισμένο συρματοπλέγμα, στερεωμένο σε φυγοκεντρικούς πασσάλους από οπλισμένο σκυρόδεμα κατηγορίας C30/37, ή γαλβανισμένους σιδηροσωλήνες κατά ΕΛΟΤ EN 10255, από χάλυβα S195T, κλάσεως L (πράσινη ετικέτα), ονομ.

διαμέτρου DN 40 mm (σπειρώματος: thread size R = 1 1/2'', δεξ = 48,3 mm, πάχους τοιχώματος 3,2 mm), ανά αποστάσεις έως 2,50 m, πακτωμένους στο έδαφος με σκυρόδεμα κατηγορίας C12/15.

Στην τιμή μονάδας περιλαμβάνονται:

- η προμήθεια και μεταφορά στην θέση κατασκευής της περιφραξης του συρματοπλέγματος, των πασσάλων και των λοιπών απαιτούμενων υλικών
- η διάνοιξη των οπών πάκτωσης των πασσάλων σε κάθε είδος έδαφος και η διευθέτηση της στάθμης του εδάφους στη θέση τοποθέτησης της περιφραξης
- η συλλογή και απομάκρυνση προς οριστική απόθεση των προϊόντων εκσκαφών
- η τοποθέτηση, ευθυγράμμιση και πάκτωση των πασσάλων με σκυρόδεμα
- η τοποθέτηση και στερέωση του συρματοπλέγματος και του σύρματος τάνυσης
- η τοποθέτηση των απαιτούμενων αντηρίδων και γωνιακών πασσάλων
- οι τυχόν φθορές και απομειώσεις των ενσωματωμένων υλικών

Τιμή ανά μέτρο μήκους έτοιμης περιφραξης.

(1 m) Μέτρο

ΕΥΡΩ (Ολογράφως): **ΔΩΔΕΚΑ ΚΑΙ ΠΕΝΤΕ ΛΕΠΤΑ**
(Αριθμητικώς): **12,05**

NET ΟΙΚ-A 22.3 **Καθαιρέσεις. Διαλογή των χρησίμων λίθων από τα προϊόντα καθαιρέσεως.**

Κωδ. αναθεώρησης : **ΟΙΚ 2212 100,00%**

Διαλογή των χρησίμων λίθων από τα προϊόντα καθαιρέσεως, καθαρισμός τους από το κονίαμα και μεταφορά και συγκεντρωσή τους σε σωρούς ευκόλου καταμετρήσεως σε κατάλληλες θέσεις εντός του γηπέδου, ώστε να μη παρακωλύονται οι εργασίες.

Τιμή ανά κυβικό μέτρο (m³)

(1 m³) Κυβικό μέτρο

ΕΥΡΩ (Ολογράφως): **ΠΕΝΤΕ ΚΑΙ ΕΞΗΝΤΑ ΛΕΠΤΑ**
(Αριθμητικώς): **5,60**

NET ΟΙΚ-A 32.25.4 **Χαλικοδέματα - Γαρμπιλοδέματα. Προσαύξηση τιμής σκυροδέματος οποιασδήποτε κατηγορίας, όταν το σύνολο της χρησιμοποιούμενης ποσότητας δεν υπερβαίνει τα 30,00 m³. Για κατασκευές από σκυρόδεμα κατηγορίας C20/25**

Κωδ. αναθεώρησης : **ΟΙΚ 3223.A.6 100,00%**

Προσαύξηση τιμής σκυροδέματος, οποιασδήποτε κατηγορίας ή ποιότητας, όταν η συνολική ποσότητα για όλες τις κατηγορίες ή ποιότητες που προβλέπονται στο έργο δεν υπερβαίνει τα 30,00 m³, λόγω υποαπασχόλησης μηχανημάτων και εργατοτεχνικού προσωπικού.

Η τιμή αυτή εφαρμόζεται για μεμονωμένες κατασκευές που ο όγκος τους δεν υπερβαίνει τα 30.00 m³ στην συνολική προμέτρηση του έργου ή αποτελεί μεμονωμένο επίπεδο ή στοιχείο κατασκευής (πχ δώμα κλπ) που δεν μπορεί να κατασκευαστεί μαζί με άλλα.

Επιμέτρηση ανά κυβικό μέτρο κατασκευασθέντος στοιχείου από σκυρόδεμα, σύμφωνα με τις προβλεπόμενες από την μελέτη διαστάσεις.

Τιμή ανά κυβικό μέτρο (m³).

(1 m³) Κυβικό μέτρο

ΕΥΡΩ (Ολογράφως): **ΕΙΚΟΣΙ ΔΥΟ ΚΑΙ ΠΕΝΗΝΤΑ ΛΕΠΤΑ**
(Αριθμητικώς): **22,50**

NET ΟΙΚ-Α 41.2.2 **Λιθοπληρώσεις - Λιθοστρώσεις. Κατασκευή λιθοστρώτων από ξηρολιθοδομή. Λιθόστρωτα μέσου πάχους άνω των 25 cm**

Κωδ. αναθεώρησης : **ΟΙΚ 4107 100,00%**

Κατασκευή λιθοστρώτων από ξηρολιθοδομή σύμφωνα με την μελέτη και την ΕΤΕΠ 03-07-03-00 "Επιστρώσεις με φυσικούς λίθους". Συμπεριλαμβάνεται η προμήθεια και μεταφορά των αργών λίθων επί τόπου του έργου, οι πλάγιες μεταφορές και η εργασία διαμόρφωσης της επιφανείας του προς κάλυψη εδάφους και η διαλογή και τοποθέτηση των αργών λίθων,

Τιμή ανά τετραγωνικό μέτρο (m²)
(1 m²) Τετραγωνικό μέτρο

ΕΥΡΩ (Ολογράφως): **ΕΙΚΟΣΙ ΚΑΙ ΕΙΚΟΣΙ ΛΕΠΤΑ**
(Αριθμητικώς): **20,20**

NET ΥΔΡ-Α 3.15.1 **Εκσκαφή και επαναπλήρωση χανδάκων αρδευτικού δικτύου ή υπογείων δικτύων σωληνώσεων εκτός κατοικημένων περιοχών. Σε κάθε είδος εδάφη εκτός από βραχώδη**

Κωδ. αναθεώρησης : **ΥΔΡ 6065 100,00%**

Εκσκαφή και επαναπλήρωση χάνδακα για την τοποθέτηση σωληνώσεων αρδευτικών δικτύων, εξωτερικών υδραγωγείων ή υπογείων καλωδίων, εκτός κατοικημένων περιοχών και εκτός καταστρώματος οδών.

Ο εγκιβωτισμός της σωλήνωσης με θραυστά υλικά, σύμφωνα με την προβλεπόμενη στην μελέτη τυπική διατομή του δικτύου, επιμετρύται ιδιαίτερως σύμφωνα με τα οικεία άρθρα του Τιμολογίου.

Στο παρόν άρθρο περιλαμβάνεται, πέραν της εκσκαφής, η συμπλήρωση του υπολοίπου όγκου του ορύγματος, μετά την τοποθέτηση και τον εγκιβωτισμό της σωλήνωσης, με τα προϊόντα της εκσκαφής, καθώς και η φορτοεκφόρτωση και μεταφορά των πλεοναζόντων προϊόντων εκσκαφής σε οποιαδήποτε απόσταση.

Επιμέτρηση ανά m³ ορύγματος, βάσει στοιχείων αρχικών και τελικών διατομών, εντός των προβλεπομένων από την μελέτη γραμμών πληρωμής.

Τιμή ανά κυβικό μέτρο (m³).
(1 m³) Κυβικό μέτρο

ΕΥΡΩ (Ολογράφως): **ΕΝΑ ΚΑΙ ΕΙΚΟΣΙ ΤΕΣΣΕΡΑ ΛΕΠΤΑ**
(Αριθμητικώς): **1,24**

NET ΥΔΡ-Α 3.15.2 Εκσκαφή και επαναπλήρωση χανδάκων αρδευτικού δικτύου ή υπογείων δικτύων σωληνώσεων εκτός κατοικημένων περιοχών. Σε βραχύδη εδάφη

Κωδ. αναθεώρησης : **ΥΔΡ 6055 100,00%**

Εκσκαφή και επαναπλήρωση χάνδακα για την τοποθέτηση σωληνώσεων αρδευτικών δικτύων, εξωτερικών υδραγωγείων ή υπογείων καλωδίων, εκτός κατοικημένων περιοχών και εκτός καταστρώματος οδών.

Ο εγκιβωτισμός της σωλήνωσης με θραυστά υλικά, σύμφωνα με την προβλεπόμενη στην μελέτη τυπική διατομή του δικτύου, επιμετράται ιδιαίτερος σύμφωνα με τα οικεία άρθρα του Τιμολογίου.

Στο παρόν άρθρο περιλαμβάνεται, πέραν της εκσκαφής, η συμπλήρωση του υπολοίπου όγκου του ορύγματος, μετά την τοποθέτηση και τον εγκιβωτισμό της σωλήνωσης, με τα προϊόντα της εκσκαφής, καθώς και η φορτοεκφόρτωση και μεταφορά των πλεοναζόντων προϊόντων εκσκαφής σε οποιαδήποτε απόσταση.

Επιμέτρηση ανά m³ ορύγματος, βάσει στοιχείων αρχικών και τελικών διατομών, εντός των προβλεπομένων από την μελέτη γραμμών πληρωμής.

Τιμή ανά κυβικό μέτρο (m³).
(1 m³) Κυβικό μέτρο

ΕΥΡΩ (Ολογράφως): ΤΕΣΣΕΡΑ ΚΑΙ ΔΕΚΑ ΛΕΠΤΑ
(Αριθμητικώς): 4,10

NET ΥΔΡ-Α 3.17 Εκσκαφή θεμελίων τεχνικών έργων σε έδαφος γαιώδες-ημιβραχώδες.

Κωδ. αναθεώρησης : **ΥΔΡ 6054 100,00%**

Εκσκαφή θεμελίων τεχνικών έργων σε έδαφος γαιώδες-ημιβραχώδες, χωρίς χρήση κρουστικού εξοπλισμού (δηλ. με υδραυλική σφύρα, αερόσφυρες κλπ), με την μεταφορά των προϊόντων εκσκαφών σε οποιαδήποτε απόσταση, σύμφωνα με την μελέτη και την ΕΤΕΠ 02-04-00-00 "Εκσκαφές θεμελίων τεχνικών έργων".

Στην τιμή συμπεριλαμβάνονται τυχόν απαιτούμενες αντλήσεις των υδάτων, εφ' όσον η στάθμη ηρεμίας τους είναι έως 30 cm επάνω από την στάθμη του πυθμένα του ορύγματος (άλλως επιμετρώνται ιδιαίτερος), καθώς και τυχόν απαιτούμενες σποραδικές αντιστηρίξεις.

Ως σποραδικές θεωρούνται οι αντιστηρίξεις που δεν υπερβαίνουν τα 2,00 m² ανά 20,0 m² παρειών ορύγματος.

Επιμέτρηση σύμφωνα με την θεωρητική διατομή της μελέτης (οι τυχόν υπερεκσκαφές δεν συνυπολογίζονται).

Τιμή ανά κυβικό μέτρο (m³), κατά τα ανωτέρω
(1 m³) Κυβικό μέτρο

ΕΥΡΩ (Ολογράφως): ΤΕΣΣΕΡΑ ΚΑΙ ΕΙΚΟΣΙ ΛΕΠΤΑ
(Αριθμητικώς): 4,20 [*] **(2,1+2,1)**

NET ΥΔΡ-Α 3.18.1 Εκσκαφή θεμελίων τεχνικών έργων σε έδαφος βραχώδες. Χωρίς χρήση εκρηκτικών υλών (μόνον με κρουστικό εξοπλισμό)

Κωδ. αναθεώρησης : **ΥΔΡ 6055 100,00%**

Εκσκαφή θεμελίων τεχνικών έργων σε έδαφος που απαιτεί την χρήση κρουστικού εξοπλισμού (αεροσφυρών ή υδραυλικής σφύρας) ή/και χρήση εκρηκτικών υλών, σύμφωνα με την μελέτη και την ΕΤΕΠ 02-04-00-00 "Εκσκαφές θεμελίων τεχνικών έργων".

Συμπεριλαμβάνεται η φόρτωση επί αυτοκινήτου και η μεταφορά σε οποιαδήποτε απόσταση καθώς και τυχόν απαιτούμενες σποραδικές αντιστηρίξεις.

Ως σποραδικές θεωρούνται οι αντιστηρίξεις που δεν υπερβαίνουν τα 2,00 m² ανά 20,0 m² παρειών ορύγματος.

Επιμέτρηση σύμφωνα με την θεωρητική διατομή της μελέτης (οι τυχόν υπερεκσκαφές δεν συνυπολογίζονται).

Τιμή ανά κυβικό μέτρο (m³), κατά τα ανωτέρω
(1 m³) Κυβικό μέτρο

Τιμή ενός m ³ 25,80 € + ΜΕΤΑΦΟΡΑ 10 km x 0,21 €/km = 25,80+2,10 = 27,90 €
--

ΕΥΡΩ (Ολογράφως): ΕΙΚΟΣΙ ΕΠΤΑ ΚΑΙ ΕΝΕΝΗΝΤΑ ΛΕΠΤΑ
(Αριθμητικώς): 27,90

NET ΥΔΡ-Α 5.7 Στρώσεις έδρασης και εγκιβωτισμός σωλήνων με άμμο προελεύσεως λατομείου

Κωδ. αναθεώρησης : **ΥΔΡ 6069 100,00%**

Στρώσεις έδρασης και εγκιβωτισμός σωλήνων εντός ορύγματος με άμμο προέλευσης λατομείου, σύμφωνα με τις τυπικές διατομές της μελέτης και την ΕΤΕΠ 08-01-03-02 "Επανεπίχωση ορυγμάτων υπογείων δικτύων"

Στην τιμή μονάδας περιλαμβάνονται :

- α. Η προμήθεια και μεταφορά άμμου λατομείου επί τόπου του έργου.
- β. Η προσέγγιση, έκριψη και διάστρωση του υλικού στο όρυγμα.
- γ. Η ισοπέδωση της στρώσης έδρασης και η τύπανση ή ελαφρά συμπύκνωση της στρώσης εγκιβωτισμού έτσι ώστε να περιβάλλει πλήρως τους σωλήνες, με ιδιαίτερη προσοχή για την αποφυγή ζημιών στην σωληνογραμμή.

Τιμή για ένα κυβικό μέτρο (m³) επίχωσης ως ανωτέρω, σύμφωνα με τις προβλεπόμενες από την μελέτη γραμμές πληρωμής (τυπικές διατομές αγωγών)
(1 m³) Κυβικό μέτρο

Τιμή ενός m ³ 11,30 € + ΜΕΤΑΦΟΡΑ 55 km x 0,21 €/km = 11,30+11,55 = 22,85 €

ΕΥΡΩ (Ολογράφως): ΕΙΚΟΣΙ ΔΥΟ ΚΑΙ ΟΓΔΟΝΤΑ ΠΕΝΤΕ ΛΕΠΤΑ
(Αριθμητικώς): 22,85

NET ΥΔΡ-A 5.9.1 Εξυγιαντικές στρώσεις με αμμοχαλικώδη υλικά. Εξυγιαντικές στρώσεις με φυσικά αμμοχάλικα

Κωδ. αναθεώρησης : **ΥΔΡ 6067 100,00%**

Εξυγιάνσεις εδάφους θεμελίωσης διαφόρων κατασκευών σε οποιαδήποτε θέση του έργου (περιλαμβανομένων εξυγιάνσεων πυθμένα χανδάκων σωληνώσεων) με αμμοχαλικώδη υλικά κατά στρώσεις, πάχους, κοκκομετρικής διαβάθμισης και βαθμού συμπίκνωσης σύμφωνα με την μελέτη του έργου.

Στην τιμή μονάδας περιλαμβάνεται η πρόμήθεια και μεταφορά επί τόπου, από οποιαδήποτε απόσταση, των αμμοχαλικωδών υλικών, η διάστρωση και η συμπίκνωσή τους με χρήση καταλλήλου μηχανικού εξοπλισμού.

Τιμή ανά κυβικό μέτρο (m³). Επιμέτρηση με λήψη αρχικών και τελικών διατομών.
(1 m3) Κυβικό μέτρο

ΕΥΡΩ (Ολογράφως): **ΤΕΣΣΕΡΑ ΚΑΙ ΕΞΗΝΤΑ ΛΕΠΤΑ**
(Αριθμητικώς): **4,60**

NET ΥΔΡ-A 9.26 Προμήθεια και τοποθέτηση σιδηρού οπλισμού σκυροδεμάτων υδραυλικών έργων

Κωδ. αναθεώρησης : **ΥΔΡ 6311 100,00%**

Προμήθεια και μεταφορά επί τόπου του έργου χάλυβα οπλισμού σκυροδέματος πάσης φύσεως κατασκευών υδραυλικών έργων, μορφής διατομών και κατηγορίας (χάλυβας B500A, B500C και δομικά πλέγματα) σύμφωνα με την μελέτη, διαμόρφωσή του σύμφωνα με την μελέτη, προσέγγιση στην θέση ενσωμάτωσης με οποιοδήποτε μέσον και τοποθέτησή του σύμφωνα με τα σχέδια οπλισμού. Εκτέλεση εργασιών σύμφωνα με την ΕΤΕΠ 01-02-01-00 "Χαλύβδινος οπλισμός σκυροδεμάτων"

Η τοποθέτηση του σιδηροοπλισμού θα γίνεται μόνον μετά την παραλαβή του ξυλοτύπου ή της επιφανείας έδρασης του σκυροδέματος (π.χ. υπόστρωμα οπλισμένων δαπέδων κλπ).

Ο χάλυβας οπλισμού σκυροδεμάτων επιμετράται σε χιλιόγραμμα βάσει αναλυτικών Πινάκων Οπλισμού. Εάν οι πίνακες αυτοί δεν συμπεριλαμβάνονται στην εγκεκριμένη μελέτη του έργου θα συντάσσονται με μέριμνα του Αναδόχου και θα υποβάλλονται στην Υπηρεσία προς έλεγχο και θεώρηση πριν από την έναρξη της τοποθέτησης του οπλισμού.

Οι Πίνακες θα συντασσονται βάσει των σχεδίων της μελέτης και θα περιλαμβάνουν λεπτομερώς τις διαστάσεις των ράβδων (αναπτύγματα), τις διαμέτρους, τις θέσεις τοποθέτησης και τα μήκη υπερκάλυψης, τα βάρη ανά τρέχον μέτρο κατά διάμετρο, τα επί μέρους και τα ολικά μήκη των ράβδων, τα μερικά βάρη ανά διάμετρο και το ολικό βάρος. Οι ως άνω Πίνακες Οπλισμού, μετά την παραλαβή των οπλισμών, θα υπογράφονται από τον Ανάδοχο και την Υπηρεσία και θα αποτελούν την επιμέτρηση των οπλισμών.

Το ανά τρέχον μέτρο βάρος των ράβδων οπλισμού θα υπολογίζεται με βάση τον πίνακα 3-1 του ΚΤΧ-2008. Σε καμία περίπτωση δεν γίνεται αποδεκτός ο προσδιορισμός του μοναδιαίου βάρους των ράβδων βάσει ζυγολογίου.

Στην τιμή μονάδας, πέραν της προμήθειας, μεταφοράς επί τόπου, διαμόρφωσης και τοποθέτησης του οπλισμού, περιλαμβάνονται ανηγμένα τα ακόλουθα:

- Η σύνδεση των ράβδων κατά τρόπο στερεό με σύρμα, σε όλες ανεξάρτητα τις διασταυρώσεις και όχι εναλλάξ
- Η προμήθεια του σύρματος πρόσδεσης.

- Η προμήθεια και τοποθέτηση αποστατήρων (spacers) για την εξασφάλιση του προβλεπόμενου από την μελέτη πάχους επικάλυψης του οπλισμού, καθώς και αρμοκλειδών (κατά ISO 15835-2), εκτός αν στα συμβατικά τεύχη του έργου προβλέπεται ιδιαίτερη επιμέτρηση και πληρωμή αυτών.
- Οι πλάγιες μεταφορές και η διακίνηση του οπλισμού σε οποιοδήποτε ύψος από το δάπεδο εργασίας.
- Η τοποθέτηση υποστηριγμάτων (καβίλιες, αναβολείς) και ειδικών τεμαχίων ανάρτησης που τυχόν θα απαιτηθούν (εργασία και υλικά).
- Η απομείωση και φθορά του οπλισμού κατά την κοπή και κατεργασία .

Τιμή ανά χιλιόγραμμο (kg) σιδηρού οπλισμού υδραυλικών έργων τοποθετημένου σύμφωνα με την μελέτη.
(1 Kg) Χιλιόγραμμο (Κιλό)

ΕΥΡΩ (Ολογράφως): **ΕΝΕΝΗΝΤΑ ΟΚΤΩ ΛΕΠΤΑ**
(Αριθμητικώς): **0,98**

NET ΥΔΡ-Α
10.10.3

Στεγανοποιητικές επαλείψεις και επιστρώσεις επιφανειών σκυροδέματος. Εύκαμπτο ελαστικό τσιμεντοειδές κονίαμα υγρομόνωσης επιφανειών σκυροδέματος που υπόκεινται σε μικρού εύρους ρηγμάτωση και μετακινήσεις, κατηγορίας Α1/Α2 - Β1/Β2 κατά ΕΛΟΤ EN 1504-2, κατάλληλο για επαφή με πόσιμο νερό.

Κωδ. αναθεώρησης : **ΥΔΡ 6401 100,00%**

Επαλείψεις/επιστρώσεις επιφανειών από σκυρόδεμα για την αποφυγή διαρροών και την προστασία της κατασκευής από την διείσδυση υγρασίας με την εφαρμογή των Αρχών και Μεθόδων που καθορίζονται στο Πρότυπο ΕΛΟΤ EN 1504-9 (υδροφοβικός εμποτισμός, επιστρώσεις), σύμφωνα με την μελέτη, με χρήση υλικών κατά ΕΛΟΤ EN 1504-2 που φέρουν σήμανση CE.

Στα υποάρθρα του παρόντος περιλαμβάνεται η προμήθεια των υλικών, ο επιμελής καθαρισμός της επιφανείας του σκυροδέματος από ρύπους και χαλαρά υλικά και η εφαρμογή των υλικών σύμφωνα με τις οδηγίες του προμηθευτή.

Τιμή ανά τετραγωνικό μέτρο (m²) περαιωμένης εργασίας
(1 m²) Τετραγωνικό μέτρο

ΕΥΡΩ (Ολογράφως): **ΕΙΚΟΣΙ ΚΑΙ ΕΞΗΝΤΑ ΛΕΠΤΑ**
(Αριθμητικώς): **20,60**

NET ΥΔΡ-Α 11.1.2 Καλύμματα φρεατίων. Καλύμματα από ελατό χυτοσίδηρο (ductile iron)

Κωδ. αναθεώρησης : **ΥΔΡ 6752 100,00%**

Καλύμματα φρεατίων κατά ΕΛΟΤ EN 124, με σήμανση CE, της κατηγορίας φέρουσας ικανότητας D που προβλέπεται από την μελέτη (ανάλογα την θέση τοποθέτησης).

Περιλαμβάνεται η προμήθεια και μεταφορά επί τόπου του καλύμματος του φρεατίου και του πλαισίου έδρασης αυτού, η ακριβής ρύθμιση της στάθμης και επίκλισης του καλύμματος με χρήση στερεών υποθεμάτων και ο εγκιβωτισμός του πλαισίου έδρασης με σκυρόδεμα.

Επιμέτρηση με βάση τους πίνακες του προμηθευτή (σε καμία περίπτωση δεν γίνεται αποδεκτή επιμέτρηση με ζύγιση)

Τιμή ανά χιλιόγραμμο (kg) καλύμματος και αντιστοίχου πλαισίου έδρασης , ανεξαρτήτως της φέρουσας ικανότητας.

(1 Kg) Χιλιόγραμμα (Κιλό)

ΕΥΡΩ (Ολογράφως): ΔΥΟ ΚΑΙ ΕΝΕΝΗΝΤΑ ΛΕΠΤΑ
(Αριθμητικώς): 2,90

NET ΥΔΡ-A Δικλίδες χυτοσιδηρές συρταρωτές. Με ωτίδες, ονομαστικής πίεσης 16
13.3.3.5 atm. Ονομαστικής διαμέτρου DN 150 mm

Κωδ. αναθεώρησης : **ΥΔΡ 6651.1** 100,00%

Προμήθεια, μεταφορά επί τόπου και εγκατάσταση στην σωληνογραμμή συρταρωτής δικλίδας με κέλυφος από χυτοσίδηρο, σύμφωνα με την μελέτη και την ΕΤΕΠ 08-06-07-02 "Δικλίδες χυτοσιδηρές συρταρωτές". Περιλαμβάνονται οι γαλβανισμένοι κοχλίες στερέωσης, τα παρεμβύσματα στεγάνωσης και η δοκιμή λειτουργίας.

Οι προσκομιζόμενες επί τόπου δικλίδες θα συνοδεύονται από πιστοποιητικό εργαστηρίου δοκιμών.

Τιμή ανά τεμάχιο (τεμ) πλήρως εγκατεστημένης στο δίκτυο δικλίδας.
(1 Τεμ.) Τεμάχιο

ΕΥΡΩ (Ολογράφως): ΤΡΙΑΚΟΣΙΑ ΟΓΔΟΝΤΑ
(Αριθμητικώς): 380,00

NET ΥΔΡ-A Σύνδεση νέου αγωγού ύδρευσης κατ' επέκταση υφισταμένου από
16.18.1 οποιοδήποτε υλικό, ο οποίος έχει απομονωθεί από το δίκτυο, με χρήση
ειδικών τεμαχίων. Για διάμετρο υφισταμένου αγωγού Φ 80 ή Φ 100 mm

Κωδ. αναθεώρησης : **ΥΔΡ 6611.1** 30,00%
ΥΔΡ 6622.1 70,00%

Σύνδεση νέου αγωγού ύδρευσης από οποιοδήποτε υλικό, κατ' επέκταση υφισταμένου, χωρίς χρήση ταύ, αφού έχει προηγηθεί η απομόνωση του τερματικού κλάδου του υφισταμένου αγωγού από το δίκτυο.

Στην τιμή μονάδας περιλαμβάνονται:

α. Η προμήθεια και προσκόμιση επί τόπου των απαιτούμενων ειδικών τεμαχίων για την συναρμογή του νέου με τον υφιστάμενο αγωγό (φλάντζες, συστολικά, γαλβανισμένοι κοχλίες κλπ), ανάλογα με το υλικό κατασκευής του υφισταμένου και του νέου αγωγού..

β. Η αποκοπή ή αφαίρεση της τάπας τερματισμού του υφισταμένου αγωγού ή η πλήση του (όταν δεν είναι ταπωμένος) και η άντληση των νερών με φορητή υδραντλία.

γ. Η τοποθέτηση και συναρμολόγηση των απαιτούμενων κατά περίπτωση ειδικών τεμαχίων σύνδεσης των δύο αγωγών

Τιμή ανά σύνδεση κατά τα ανωτέρω, ανάλογα με την διατομή του υφισταμένου αγωγού
(1 Τεμ.) Τεμάχιο

ΕΥΡΩ (Ολογράφως): ΕΚΑΤΟΝ ΕΙΚΟΣΙ ΤΕΣΣΕΡΑ
(Αριθμητικώς): 124,00

NET ΟΔΟ-ΜΕ Α-2 Γενικές εκσκαφές σε έδαφος γαιώδες -ημιβραχώδες.

Κωδ. αναθεώρησης : **ΟΔΟ 1123.Α 100,00%**

Γενικές εκσκαφές, με την μεταφορά σε οποιαδήποτε απόσταση, εδαφών γαιωδών και ημιβραχωδών οποιασδήποτε συστάσεως, ανεξαρτήτως βάθους, πλάτους και κλίσεως πρανών, σε νέο έργο ή για επέκταση ή συμπλήρωση ή διαπλάτυνση υπάρχοντος, ανεξαρτήτως της θέσης εργασίας και των δυσχερειών που προκαλεί (κοντά ή μακριά, χαμηλά ή υψηλά σχετικά με το υπάρχον έργο), για οποιοδήποτε σκοπό και με οποιοδήποτε εκσκαπτικό μέσο, εν ξηρώ ή με παρουσία νερών, σύμφωνα με την ΕΤΕΠ 02-02-01-00.

Με το άρθρο αυτό τιμολογούνται επίσης οι ακόλουθες εκσκαφές σε εδάφη ανάλογης σκληρότητας:

- ανοιχτών τάφρων για το μήμα τους πλάτους μεγαλύτερου των 5,00 m μετά της μόρφωσης των πρανών και του πυθμένα τους,
- για τη δημιουργία αναβαθμών προς αγκύρωση των επιχωμάτων,
- τριγωνικών τάφρων μετά της μόρφωσης των πρανών, όταν αυτές κατασκευάζονται στη συνέχεια των γενικών εκσκαφών της οδού,
- για τον καθαρισμό οχενών ύψους και πλάτους μεγαλύτερου των 5,00 m,
- τεχνικών Cut and Cover μετά των μέτρων προσωρινής και μόνιμης αντιστήριξης των πρανών των εκσκαφών εφόσον δεν αποζημιώνονται με άλλο άρθρο αυτού του τιμολογίου
- για τη δημιουργία στομιών σηράγγων και Cut and Cover

Στην τιμή μονάδας περιλαμβάνονται:

- η προσέγγιση μηχανημάτων και μεταφορικών μέσων, η εκσκαφή με οποιοδήποτε μέσο και υπό οποιοδήποτε συνθήκες,
 - η αποστράγγιση των υδάτων, η μόρφωση των παρειών, των πρανών και του πυθμένα της σκάφης και ο σχηματισμός των αναβαθμών
 - η διαλογή, φύλαξη, φορτοεκφόρτωση σε οποιοδήποτε μεταφορικό μέσο και η μεταφορά των προϊόντων σε οποιαδήποτε απόσταση για τη χρησιμοποίηση των κατάλληλων στο έργο (π.χ. κατασκευή επιχωμάτων) ή για απόρριψη των ακατάλληλων ή πλεοναζόντων σε επιτρεπόμενες τελικές ή προσωρινές θέσεις.
 - η εναπόθεση σε τελικές ή ενδιάμεσες θέσεις, η επαναφόρτωση από τις θέσεις των προσωρινών αποθέσεων και η εκφόρτωση σε τελικές θέσεις, καθώς και η διάστρωση και διαμόρφωση των χώρων απόθεσης σύμφωνα με τους περιβαλλοντικούς όρους
 - η αντιστήριξη των πρανών εκσκαφή όπου τυχόν αυτή απαιτείται, καθώς και η εκθάμνωση κοπή, εκρίζωση και απομάκρυνση δένδρων, ανεξαρτήτως περιμέτρου κορμού, σε οποιαδήποτε απόσταση.
 - η αντιμετώπιση πάσης φύσεως δυσχερειών που προκύπτουν από τη σύγχρονη κυκλοφορία, όπως περιορισμένα μέτωπα και όγκοι εκσκαφών κλπ.
 - η συμπύκνωση της σκάφης των ορυγμάτων κάτω από τη "στρώση έδρασης οδοστρώματος" μέχρι του βάθους που λαμβάνεται υπόψη στον καθορισμό της Φέρουσας Ικανότητας Έδρασης (Φ.Ι.Ε), όπως αυτή ορίζεται στην μελέτη, σε βαθμό συμπύκνωσης που να αντιστοιχεί σε ξηρά φαινόμενη πυκνότητα ίση κατ' ελάχιστο με το 90% της πυκνότητας που επιτυγχάνεται εργαστηριακά κατά την τροποποιημένη δοκιμή Proctor (Proctor Modified κατά ΕΛΟΤ EN 13286-2).
 - οι πάσης φύσεως σταλίες του μηχανικού εξοπλισμού και των μεταφορικών μέσων
 - η επανεπίχωση (με προϊόντα εκσκαφών) των θεμελίων και τάφρων εκτός του σώματος της οδού, που οι εκσκαφές τους αποζημιώνονται με το άρθρο αυτό, όταν δεν υπάρχει απαίτηση συμπύκνωσης
- Επισημαίνεται ότι η τιμή είναι γενικής εφαρμογής ανεξάρτητα από την εκτέλεση της εργασίας σε μια ή περισσότερες φάσεις που υπαγορεύονται από το πρόγραμμα εκτέλεσης του έργου ή άλλους τοπικούς περιορισμούς.

Η αποξήλωση ασφαλτοταπήτων, στρώσεων οδοστρωσίας σταθεροποιημένων με τσιμέντο, πλακοστρώσεων, δαπέδων από σκυρόδεμα, κρασπεδορείθρων και στερεών έδρασης και εγκιβωτισμού τους, καθώς και πάσης φύσεως κατασκευών που βρίσκονται εντός του όγκου των γενικών εκσκαφών, επιμετρώνται και τιμολογούνται ιδιαίτερα με βάση τα οικεία άρθρα του παρόντος τιμολογίου.

Επιμέτρηση με λήψη αρχικών και τελικών διατομών και μέχρι τα όρια εκσκαφής των εγκεκριμένων συμβατικών σχεδίων και σύμφωνα με το πρωτόκολλο χαρακτηρισμού. Διευκρινίζεται ότι ουδεμία αποζημίωση καταβάλλεται στον Ανάδοχο για τις επί πλέον των προβλεπομένων από τη μελέτη εκσκαφές εκτός εάν έχει δοθεί ειδική εντολή από την Υπηρεσία.
(1 m³) Κυβικό μέτρο

Τιμή ενός m ³ 0,70 € + ΜΕΤΑΦΟΡΑ 10 km x 0,21 €/km = 0,70+2,10 = 2,80 €

ΕΥΡΩ (Ολογράφως): **ΔΥΟ ΚΑΙ ΟΓΔΟΝΤΑ ΛΕΠΤΑ**
(Αριθμητικώς): **2,80**

NET ΟΔΟ-ΜΕ Α-3.3 Γενικές εκσκαφές σε έδαφος βραχώδες. Γενικές εκσκαφές σε έδαφος βραχώδες χωρίς χρήση εκρηκτικών.

Κωδ. αναθεώρησης : **ΟΔΟ 1133.A 100,00%**

Γενικές εκσκαφές, βραχωδών εδαφών, περιλαμβανομένων γρανιτικών και κροκαλοπαγών, ανεξαρτήτως βάθους, ύψους και κλίσεως πρανών, σε νέο έργο ή για επέκταση ή συμπλήρωση υπάρχοντος, ανεξαρτήτως της θέσης εργασίας και των δυσχερειών προσπέλασης, με οποιοδήποτε εκσκαπτικό μέσο, με ή χωρίς κανονική ή περιορισμένη χρήση εκρηκτικών (μετά από έγκριση της Υπηρεσίας και με ευθύνη του Αναδόχου, λαμβανομένων υπόψη των ισχυόντων περιορισμών ή και απαγόρευσης χρήσης εκρηκτικών λόγω γειννίασης με κτίσματα, πυλώνες και υποσταθμούς της ΔΕΗ, εγκαταστάσεις Ο.Κ.Ω., στρατιωτικές εγκαταστάσεις κλπ), με την μεταφορά των προϊόντων σε οποιαδήποτε απόσταση, σύμφωνα με την ΕΤΕΠ 02-02-01-00.

Με το άρθρο αυτό τιμολογούνται επίσης οι ακόλουθες βραχώδεις εκσκαφές:

- ανοιχτών τάφρων για το τμήμα τους πλάτους μεγαλύτερου των 5,00 m, με την μόρφωση των πρανών και του πυθμένα τους,
- για τη δημιουργία αναβαθμών προς αγκύρωση των επιχωμάτων
- τριγωνικών τάφρων με την μόρφωση των πρανών, όταν αυτές διαμορφώνονται συγχρόνως με τις γενικές εκσκαφές της οδού
- τεχνικών Cut & Cover

Στην τιμή μονάδας περιλαμβάνονται:

- η όρυξη με οποιοδήποτε μέσο ή και υπό οποιοδήποτε συνθήκες,
- η απομάκρυνση και αποστράγγιση των υδάτων, η μόρφωση των παρειών, των πρανών και του πυθμένα της σκάφης και ο σχηματισμός των αναβαθμών
- η διάνοιξη διατηρημάτων γόμωσης,
- η προμήθεια, μεταφορά, τοποθέτηση, πυροδότηση εκρηκτικών υλών με όλες τις απαιτούμενες εργασίες για ασφαλή έκρηξη και όλα τα απαιτούμενα υλικά (εκρηκτικές ύλες, θρυαλίδες, πυροκροτητές, επιβραδυντές κ.λ.π.)
- η διαλογή, φύλαξη, φορτοεκφόρτωση σε οποιοδήποτε μεταφορικό μέσο και η μεταφορά των προϊόντων σε οποιαδήποτε απόσταση για τη χρησιμοποίησή τους στο έργο (π.χ. κατασκευή επιχωμάτων) ή για απόρριψη των πλεοναζόντων σε επιτρεπόμενες τελικές,
- η εναπόθεση σε τελικές ή ενδιάμεσες θέσεις, η επαναφόρτωση από τις θέσεις προσωρινών αποθέσεων και η εκφόρτωση σε τελικές θέσεις, καθώς και η διάστρωση και διαμόρφωση των αποθέσεων σύμφωνα με τους περιβαλλοντικούς όρους του έργου
- η καθαίρεση κατασκευών από άοπλο σκυρόδεμα που βρίσκονται εντός της ζώνης των γενικών εκσκαφών.
- η τυχόν απαιτούμενη αντιστήριξη των πρανών εκσκαφής καθώς και η εκθάμνωση, κοπή, εκρίζωση και απομάκρυνση δένδρων, ανεξαρτήτως περιμέτρου, σε οποιαδήποτε απόσταση.
- η αντιμετώπιση πάσης φύσεως δυσχερειών που προκύπτουν από τη σύγχρονη κυκλοφορία, όπως περιορισμένα μέτωπα και όγκοι εκσκαφών κλπ.

- η προσκόμιση, η αποκόμιση και οι πάσης φύσεως σταλίες του απαιτούμενου μηχανικού εξοπλισμού και μεταφορικών μέσων
 - η επανεπίχωση (με προϊόντα εκσκαφών) θεμελίων και τάφρων εκτός του σώματος της οδού, που οι εκσκαφές τους αποζημιώνονται με το άρθρο αυτό, όταν δεν υπάρχει απαίτηση συμπίκνωσης
- Επισημαίνεται ακόμη ότι η τιμή είναι γενικής εφαρμογής, ανεξάρτητα από την εκτέλεση της εργασίας σε μια φάση ή περισσότερες, που υπαγορεύονται από το πρόγραμμα εκτέλεσης του έργου ή άλλους τοπικούς περιορισμούς.

Χρήση εκρηκτικών επιτρέπεται υπό την προϋπόθεση ότι έχουν ληφθεί οι απαραίτητες εγκρίσεις για τη χρήση των εκρηκτικών και δεν απαγορεύεται η χρήση τους από τους περιβαλλοντικούς όρους του έργου.

Επιμέτρηση με λήψη αρχικών και τελικών διατομών και μέχρι τα όρια εκσκαφής των εγκεκριμένων συμβατικών σχεδίων και σύμφωνα με το πρωτόκολλο χαρακτηρισμού. Όπως και στην περίπτωση γενικών εκσκαφών γαιών-ημιβράχου, ουδεμία αποζημίωση καταβάλλεται στον Ανάδοχο για τις επί πλέον εκσκαφές εκτός εάν έχει δοθεί ειδική εντολή από την Υπηρεσία.

Τιμή ανά κυβικό μέτρο.
(1 m³) Κυβικό μέτρο

Τιμή ενός m ³ 8,20 € + ΜΕΤΑΦΟΡΑ 10 km x 0,21 €/km = 8,20+2,10 = 10,30 €
--

ΕΥΡΩ (Ολογράφως): **ΔΕΚΑ ΚΑΙ ΤΡΙΑΝΤΑ ΛΕΠΤΑ**
(Αριθμητικώς): **10,30**

NET ΟΔΟ-ΜΕ Α-10 Καθαίρεση περιφράξεων με συρματόπλεγμα.

Κωδ. αναθεώρησης : **ΟΙΚ 6448 100,00%**

Καθαίρεση περιφράξεων με συρματόπλεγμα και πασσάλους από οποιοδήποτε υλικό, είτε επί εδάφους είτε επί τοιχίου από σκυρόδεμα, τοιχοποιία κλπ, ανεξαρτήτως ύψους, μετά των φορτοεκφορτώσεων και της μεταφοράς των προϊόντων κατεδάφισης σε οποιαδήποτε απόσταση προς απόρριψη.

Στην τιμή μονάδας περιλαμβάνονται:

- η δαπάνη για την αποσύνθεση και τον τεμαχισμό του τοιχίου (από οποιοδήποτε υλικό) και της περιφράξης,
- η δαπάνη για την επανεπίχωση και συμπίκνωση των ορυγμάτων που θα δημιουργηθούν λόγω των κατεδαφίσεων,
- η δαπάνη για τις φορτοεκφορτώσεις και για τη μεταφορά όλων των κατεδαφισθέντων υλικών προς απόρριψη σε χώρους επιτρεπόμενους από τις αρμόδιες Αρχές σε οποιαδήποτε απόσταση,
- η δαπάνη για τις τυχόν προσωρινές εναποθέσεις και επαναφορτώσεις, η σταλία αυτοκινήτων-μηχανημάτων κλπ,
- η δαπάνη για τον καθαρισμό του χώρου από τα κάθε είδους υλικά μέχρι τη στάθμη του φυσικού εδάφους,
- η δαπάνη για τα μέτρα υγιεινής και ασφάλειας.

Σημειώνεται ότι η κατεδάφιση των περιφράξεων θα γίνει με τήρηση όλων των κανόνων ασφαλείας και των σχετικών αστυνομικών διατάξεων από τον Ανάδοχο, τον οποίο βαρύνουν όλες οι ευθύνες.

Τιμή ανά μέτρο μήκους.
(1 m) Μέτρο

ΕΥΡΩ (Ολογράφως): **ΕΞΙ ΚΑΙ ΕΞΗΝΤΑ ΛΕΠΤΑ**
(Αριθμητικώς): **6,60**

NET ΥΔΡ-Α 9.1**Ξυλότυποι ή σιδηρότυποι επιπέδων επιφανειών**Κωδ. αναθεώρησης : **ΥΔΡ 6301 100,00%**

Απλοί ξυλότυποι ή σιδηρότυποι (καλούπια) επιπέδων επιφανειών κατασκευών πάσης φύσεως υδραυλικών έργων από σκρόδεμα, όπως ανοικτών και κλειστών αγωγών ορθογωνικής διατομής, σε ευθυγραμμία ή καμπύλη, βάθρων, τοίχων, πλακών, φρεατίων κ.λ.π. σε οποιαδήποτε στάθμη πάνω ή κάτω από το δάπεδο εργασίας, σύμφωνα με την μελέτη και τις ΕΤΕΠ 01-03-00-00 "Ικρίωματα" και 01-04-00-00 "Καλούπια κατασκευών από σκυρόδεμα (τύποι)"

Στην τιμή μονάδας περιλαμβάνονται:

- Η προσκόμιση επί τόπου των έργων όλων των απαιτούμενων υλικών για την διαμόρφωση των καλουπιών (ανάλογα με το σύστημα του καλουπιού που εφαρμόζεται)
- Οι εργασίες ανέγερσης του καλουπιού (ξυλοτύπου, μεταλλοτύπου, πλαστικοτύπου ή/και συνδυασμού αυτών), ώστε να ανταποκρίνεται στην γεωμετρία των εκάστοτε προς σκυροδέτηση στοιχείων, σύμφωνα τις καθοριζόμενες από την μελέτη διαστάσεις, ανοχές και απαιτήσεις επιφανειακών τελειωμάτων. Συμπεριλαμβάνεται η απασχόληση ειδικευμένου και μη προσωπικού καθώς και όλα τα εργαλεία και λοιπά μέσα και εξοπλισμός που απαιτούνται για την εκτέλεση των εργασιών.
- Η ανέγερση των πάσης φύσεως ικριωμάτων ή/και βοηθητικών κατασκευών που απαιτούνται για την υποστήριξη, στερέωση και συγκράτηση των καλουπιών.
- Η διαμόρφωση κιγκλιδωμάτων, κλιμάκων, ραμπών και διαβαθρών για την ευχερή και ασφαλή διακίνηση του προσωπικού του συνεργείου σκυροδέτησης
- Η επάλειψη του ξυλοτύπου με υλικό διευκόλυνσης της αποκόλλησης
- Η πλήρης αποσυναρμολόγηση των καλουπιών μετά την παρέλευση του καθοριζόμενου από την μελέτη χρόνου παραμονής τους, καθώς και η συγκέντρωση, συσκευασία, φόρτωση και μεταφορά των υλικών.
- Ο πλήρης καθαρισμός των επιφανειών του σκυροδέματος από προεξέχοντα στοιχεία πρόσδεσης (τζαβέτες, καρφιά, σύρματα κλπ).
- Η αποκατάσταση τυχόν φωλεών στις αποκαλυπτόμενες επιφάνειες του σκυροδέματος με τσιμεντοκονία ή τσιμεντοειδή υλικά, σύμφωνα με τα προβλεπόμενα στην μελέτη ή/και τις οδηγίες της Επίβλεψης.
- Ο πλήρης καθαρισμός του εργοταξίου από πάσης φύσεως υπολείματα υλικών κατασκευής ικριωμάτων και καλουπιών, συμπεριλαμβανομένης της περισυλλογής των αχρήστων καρφοβελονών.
- Η φθορά και η απομείωση των πάσης φύσεως υλικών κατασκευής ικριωμάτων και καλουπιών. Σε καμμία περίπτωση δεν επιτρέπεται η χρήση φθαρμένων ή παραμορφωμένων υλικών (ξυλείας, μεταλλικών στοιχείων κλπ)
- Η δαπάνη των πάσης φύσεως πλαγίων μεταφορών εντός του εργοταξίου, με ή χωρίς μηχανικά μέσα
- Η δαπάνη των υλικών πρόσδεσης, στερέωσης, και συνδέσεων πάσης φύσεως

Τιμή ανά τετραγωνικό μέτρο (m²) αναπτυγμένης επιφάνειας σε επαφή με το σκυρόδεμα.

(1 m²) Τετραγωνικό μέτρο

ΕΥΡΩ (Ολογράφως): **ΟΚΤΩ ΚΑΙ ΕΙΚΟΣΙ ΛΕΠΤΑ**
(Αριθμητικώς): **8,20**

NET ΥΔΡ-Α 9.10.3**Παραγωγή, μεταφορά, διάστρωση, συμπύκνωση και συντήρηση σκυροδέματος. Για κατασκευές από σκυρόδεμα κατηγορίας C12/15**Κωδ. αναθεώρησης : **ΥΔΡ 6326 100,00%**

Παραγωγή ή προμήθεια, μεταφορά επί τόπου του έργου, διάστρωση και συμπύκνωση σκυροδέματος οποιασδήποτε κατηγορίας ή ποιότητας, σύμφωνα με τις διατάξεις του Προτύπου ΕΛΟΤ

EN 206-1, του Κανονισμού Τεχνολογίας Σκυροδέματος (ΚΤΣ) και του Ε.Κ.Ω.Σ. (εφ' όσον δεν αντιβαίνουν προς τις διατάξεις του ΕΛΟΤ EN 206-1), καθώς και τις απαιτήσεις της Μελέτης.

Επισημαίνεται ότι η κατασκευή των καλουπιών επιμετράται ιδιαίτερα με βάση τα οικεία άρθρα του ΝΕΤ ΥΔΡ.

Στην τιμή περιλαμβάνονται:

α. Η προμήθεια, η μεταφορά από οποιαδήποτε απόσταση στη θέση του έργου, του σκυροδέματος, εφόσον πρόκειται για εργοστασιακό σκυρόδεμα, ή η προμήθεια, φορτοεκφόρτωση όλων των απαιτούμενων υλικών (αδρανών, τσιμέντων, νερού) για την παρασκευή του σκυροδέματος, εφόσον το σκυρόδεμα παρασκευάζεται στο εργοτάξιο (εργοταξιακό σκυρόδεμα), οι σταλίες των αυτοκινήτων μεταφοράς αδρανών υλικών και σκυροδέματος, η παρασκευή το μίγματος και η μεταφορά του σκυροδέματος στην θέση διάστρωσης.

Επισημαίνεται ότι στην τιμή ανά κατηγορία σκυροδέματος συμπεριλαμβάνεται η δαπάνη της εκάστοτε απαιτούμενης ποσότητας τσιμέντου για την επίτευξη των προβλεπομένων χαρακτηριστικών (αντοχής, εργασίμου κλπ) υπό την εφαρμοζόμενη κοκκομετρική διαβάθμιση των αδρανών κατά περίπτωση. Σε ουδεμία περίπτωση επιμετράται ιδιαίτερα η ενσωματούμενη ποσότητα τσιμέντου στο σκυρόδεμα.

Η απαιτούμενη κοκκομετρική διαβάθμιση των αδρανών και η περιεκτικότητα σε τσιμέντο για την επίτευξη της ζητούμενης χαρακτηριστικής αντοχής του σκυροδέματος καθορίζεται εργαστηριακά με δαπάνη του Αναδόχου.

β. Τα πάσης φύσεως πρόσθετα (πλήν ρευστοποιητικών) που προβλέπονται από την εγκεκριμένη, κατά περίπτωση, μελέτη συνθέσεως επιμετρώνται ιδιαίτερως.

γ. Η χρήση δονητών μάζας ή/και επιφανείας και η διαμόρφωση της άνω στάθμης (τελικής ή προσωρινής) των σκυροδοτούμενων στοιχείων, σύμφωνα με τα καθοριζόμενα στην μελέτη του έργου.

δ. Η σταλία των οχημάτων μεταφοράς του σκυροδέματος (βαρέλες), η μετάβαση επί τόπου, το στήσιμο και η επιστροφή της αντλίας σκυροδέματος, καθώς και η περισυλλογή, φόρτωση και απομάκρυνση τυχόν υπερχειλίσσεων ή περισσεύματος σκυροδέματος που έχει προσκομισθεί στην θέση σκυροδέτησης.

ε. Δεν συμπεριλαμβάνεται η πρόσθετη επεξεργασία διαμόρφωσης δαπέδων ειδικών απαιτήσεων (λ.χ. βιομηχανικό δάπεδο).

Οι τιμές του παρόντος άρθρου είναι γενικής εφαρμογής και δεν εξαρτώνται από το μέγεθος των κατασκευών από σκυρόδεμα (εκτός από την περίπτωση των μικρών απομακρυσμένων τεχνικών έργων, για τα οποία εφαρμόζεται η προσαύξηση τιμής που καθορίζεται στο άρθρο ΥΔΡ 9.13), την ολοκλήρωσή τους σε μία ή περισσότερες φάσεις (τμηματική εκτέλεση) ή τυχόν τοπικούς περιορισμούς και δυσχέρειες (εξασφάλιση της κυκλοφορίας κατά την διάρκεια της κατασκευής, στενότητα χώρου, προστασία γειτονικών κατασκευών, δυσχέρειες προσέγγισης του σκυροδέματος, σκυροδέτηση υπό ακραίες καιρικές συνθήκες κλπ).

Οι εργασίες θα εκτελούνται σύμφωνα με τις ακόλουθες ΕΤΕΠ:

- 01-01-01-00: Παραγωγή και μεταφορά σκυροδέματος
- 01-01-02-00: Διάστρωση και συμπύκνωση σκυροδέματος
- 01-01-03-00: Συντήρηση σκυροδέματος
- 01-01-04-00: Εργοταξιακά συγκροτήματα παραγωγής σκυροδέματος
- 01-01-05-00: Δονητική συμπύκνωση σκυροδέματος
- 01-01-07-00: Σκυροδετήσεις ογκωδών κατασκευών

Επισημαίνεται ότι απαγορεύεται αυστηρά η προσθήκη νερού στο σκυρόδεμα επί τόπου του έργου. Επίσης απαγορεύεται η χρήση του σκυροδέματος μετά την παρέλευση 90 λεπτών από την ανάμιξη, εκτός εάν εφαρμοσθούν επιβραδυντικά πρόσθετα με βάση ειδική μελέτη συνθέσεως.

Τιμή ανά κυβικό μέτρο (m³) κατασκευασθέντος στοιχείου από σκυρόδεμα, σύμφωνα με τις προβλεπόμενες από την μελέτη διαστάσεις.
(1 m³) Κυβικό μέτρο

ΕΥΡΩ (Ολογράφως): ΕΒΔΟΜΗΝΤΑ ΕΠΤΑ
(Αριθμητικώς): 77,00

NET ΥΔΡ-A 9.10.4 Παραγωγή, μεταφορά, διάστρωση, συμπύκνωση και συντήρηση σκυροδέματος. Για κατασκευές από σκυρόδεμα κατηγορίας C16/20

Κωδ. αναθεώρησης : **ΥΔΡ 6327 100,00%**

Παραγωγή ή προμήθεια, μεταφορά επί τόπου του έργου, διάστρωση και συμπύκνωση σκυροδέματος οποιασδήποτε κατηγορίας ή ποιότητας, σύμφωνα με τις διατάξεις του Προτύπου ΕΛΟΤ EN 206-1, του Κανονισμού Τεχνολογίας Σκυροδέματος (ΚΤΣ) και του Ε.Κ.Ω.Σ. (εφ' όσον δεν αντιβαίνουν προς τις διατάξεις του ΕΛΟΤ EN 206-1), καθώς και τις απαιτήσεις της Μελέτης.

Επισημαίνεται ότι η κατασκευή των καλουπιών επιμετράται ιδιαίτερα με βάση τα οικεία άρθρα του NET ΥΔΡ.

Στην τιμή περιλαμβάνονται:

α. Η προμήθεια, η μεταφορά από οποιαδήποτε απόσταση στη θέση του έργου, του σκυροδέματος, εφόσον πρόκειται για εργοστασιακό σκυρόδεμα, ή η προμήθεια, φορτοεκφόρτωση όλων των απαιτούμενων υλικών (αδρανών, τσιμέντων, νερού) για την παρασκευή του σκυροδέματος, εφόσον το σκυρόδεμα παρασκευάζεται στο εργοτάξιο (εργοταξιακό σκυρόδεμα), οι σταλίες των αυτοκινήτων μεταφοράς αδρανών υλικών και σκυροδέματος, η παρασκευή το μίγματος και η μεταφορά του σκυροδέματος στην θέση διάστρωσης.

Επισημαίνεται ότι στην τιμή ανά κατηγορία σκυροδέματος συμπεριλαμβάνεται η δαπάνη της εκάστοτε απαιτούμενης ποσότητας τσιμέντου για την επίτευξη των προβλεπομένων χαρακτηριστικών (αντοχής, εργασίμου κλπ) υπό την εφαρμοζόμενη κοκκομετρική διαβάθμιση των αδρανών κατά περίπτωση. Σε ουδεμία περίπτωση επιμετράται ιδιαίτερα η ενσωματούμενη ποσότητα τσιμέντου στο σκυρόδεμα.

Η απαιτούμενη κοκκομετρική διαβάθμιση των αδρανών και η περιεκτικότητα σε τσιμέντο για την επίτευξη της ζητούμενης χαρακτηριστικής αντοχής του σκυροδέματος καθορίζεται εργαστηριακά με δαπάνη του Αναδόχου.

β. Τα πάσης φύσεως πρόσθετα (πλήν ρευστοποιητικών) που προβλέπονται από την εγκεκριμένη, κατά περίπτωση, μελέτη συνθέσεως επιμετρώνται ιδιαίτερω.

γ. Η χρήση δονητών μάζας ή/και επιφανείας και η διαμόρφωση της άνω στάθμης (τελικής ή προσωρινής) των σκυροδοτούμενων στοιχείων, σύμφωνα με τα καθοριζόμενα στην μελέτη του έργου.

δ. Η σταλία των οχημάτων μεταφοράς του σκυροδέματος (βαρέλες), η μετάβαση επί τόπου, το στήσιμο και η επιστροφή της αντλίας σκυροδέματος, καθώς και η περισυλλογή, φόρτωση και απομάκρυνση τυχόν υπερχειλίσεων ή περισσεύματος σκυροδέματος που έχει προσκομισθεί στην θέση σκυροδέτησης.

ε. Δεν συμπεριλαμβάνεται η πρόσθετη επεξεργασία διαμόρφωσης δαπέδων ειδικών απαιτήσεων (λ.χ. βιομηχανικό δάπεδο).

Οι τιμές του παρόντος άρθρου είναι γενικής εφαρμογής και δεν εξαρτώνται από το μέγεθος των κατασκευών από σκυρόδεμα (εκτός από την περίπτωση των μικρών απομακρυσμένων τεχνικών έργων, για τα οποία εφαρμόζεται η προσαύξηση τιμής που καθορίζεται στο άρθρο ΥΔΡ 9.13), την ολοκλήρωσή τους σε μία ή περισσότερες φάσεις (τμηματική εκτέλεση) ή τυχόν τοπικούς περιορισμούς και δυσχέρειες (εξασφάλιση της κυκλοφορίας κατά την διάρκεια της κατασκευής, στενότητα χώρου,

προστασία γειτονικών κατασκευών, δυσχέρειες προσέγγισης του σκυροδέματος, σκυροδέτηση υπό ακραίες καιρικές συνθήκες κλπ).

Οι εργασίες θα εκτελούνται σύμφωνα με τις ακόλουθες ΕΤΕΠ:

01-01-01-00: Παραγωγή και μεταφορά σκυροδέματος
01-01-02-00: Διάστρωση και συμπύκνωση σκυροδέματος
01-01-03-00: Συντήρηση σκυροδέματος
01-01-04-00: Εργοταξιακά συγκροτήματα παραγωγής σκυροδέματος
01-01-05-00: Δομητική συμπύκνωση σκυροδέματος
01-01-07-00: Σκυροδετήσεις ογκωδών κατασκευών

Επισημαίνεται ότι απαγορεύεται αυστηρά η προσθήκη νερού στο σκυρόδεμα επί τόπου του έργου. Επίσης απαγορεύεται η χρήση του σκυροδέματος μετά την παρέλευση 90 λεπτών από την ανάμιξη, εκτός εάν εφαρμοσθούν επιβραδυντικά πρόσθετα με βάση ειδική μελέτη συνθέσεως.

Τιμή ανά κυβικό μέτρο (m³) κατασκευασθέντος στοιχείου από σκυρόδεμα, σύμφωνα με τις προβλεπόμενες από την μελέτη διαστάσεις.
(1 m³) Κυβικό μέτρο

ΕΥΡΩ (Ολογράφως): **ΟΓΔΟΝΤΑ ΔΥΟ**
(Αριθμητικώς): **82,00**

NET ΥΔΡ-Α 9.10.5 Παραγωγή, μεταφορά, διάστρωση, συμπύκνωση και συντήρηση σκυροδέματος. Για κατασκευές από σκυρόδεμα κατηγορίας C20/25

Κωδ. αναθεώρησης : **ΥΔΡ 6329 100,00%**

Παραγωγή ή προμήθεια, μεταφορά επί τόπου του έργου, διάστρωση και συμπύκνωση σκυροδέματος οποιασδήποτε κατηγορίας ή ποιότητας, σύμφωνα με τις διατάξεις του Προτύπου ΕΛΟΤ EN 206-1, του Κανονισμού Τεχνολογίας Σκυροδέματος (ΚΤΣ) και του Ε.Κ.Ω.Σ. (εφ' όσον δεν αντιβαίνουν προς τις διατάξεις του ΕΛΟΤ EN 206-1), καθώς και τις απαιτήσεις της Μελέτης.

Επισημαίνεται ότι η κατασκευή των καλουπιών επιμετράται ιδιαίτερα με βάση τα οικεία άρθρα του NET ΥΔΡ.

Στην τιμή περιλαμβάνονται:

α. Η προμήθεια, η μεταφορά από οποιαδήποτε απόσταση στη θέση του έργου, του σκυροδέματος, εφόσον πρόκειται για εργοστασιακό σκυρόδεμα, ή η προμήθεια, φορτοεκφόρτωση όλων των απαιτούμενων υλικών (αδρανών, τσιμέντων, νερού) για την παρασκευή του σκυροδέματος, εφόσον το σκυρόδεμα παρασκευάζεται στο εργοτάξιο (εργοταξιακό σκυρόδεμα), οι σταλίες των αυτοκινήτων μεταφοράς αδρανών υλικών και σκυροδέματος, η παρασκευή το μίγματος και η μεταφορά του σκυροδέματος στην θέση διάστρωσης.

Επισημαίνεται ότι στην τιμή ανά κατηγορία σκυροδέματος συμπεριλαμβάνεται η δαπάνη της εκάστοτε απαιτούμενης ποσότητας τσιμέντου για την επίτευξη των προβλεπομένων χαρακτηριστικών (αντοχής, εργασίμου κλπ) υπό την εφαρμοζόμενη κοκκομετρική διαβάθμιση των αδρανών κατά περίπτωση. Σε ουδεμία περίπτωση επιμετράται ιδιαίτερα η ενσωματούμενη ποσότητα τσιμέντου στο σκυρόδεμα.

Η απαιτούμενη κοκκομετρική διαβάθμιση των αδρανών και η περιεκτικότητα σε τσιμέντο για την επίτευξη της ζητούμενης χαρακτηριστικής αντοχής του σκυροδέματος καθορίζεται εργαστηριακά με δαπάνη του Αναδόχου.

β. Τα πάσης φύσεως πρόσθετα (πλήν ρευστοποιητικών) που προβλέπονται από την εγκεκριμένη, κατά περίπτωση, μελέτη συνθέσεως επιμετρώνται ιδιαίτεως.

γ. Η χρήση δονητών μάζας ή/και επιφανείας και η διαμόρφωση της άνω στάθμης (τελικής ή προσωρινής) των σκυροδοτούμενων στοιχείων, σύμφωνα με τα καθοριζόμενα στην μελέτη του έργου.

δ. Η σταλία των οχημάτων μεταφοράς του σκυροδέματος (βαρέλες), η μετάβαση επί τόπου, το στήσιμο και η επιστροφή της αντλίας σκυροδέματος, καθώς και η περισυλλογή, φόρτωση και απομάκρυνση τυχόν υπερχειλίσεων ή περισσεύματος σκυροδέματος που έχει προσκομισθεί στην θέση σκυροδέτησης.

ε. Δεν συμπεριλαμβάνεται η πρόσθετη επεξεργασία διαμόρφωσης δαπέδων ειδικών απαιτήσεων (λ.χ. βιομηχανικό δάπεδο).

Οι τιμές του παρόντος άρθρου είναι γενικής εφαρμογής και δεν εξαρτώνται από το μέγεθος των κατασκευών από σκυρόδεμα (εκτός από την περίπτωση των μικρών απομακρυσμένων τεχνικών έργων, για τα οποία εφαρμόζεται η προσαύξηση τιμής που καθορίζεται στο άρθρο ΥΔΡ 9.13), την ολοκλήρωσή τους σε μία ή περισσότερες φάσεις (τμηματική εκτέλεση) ή τυχόν τοπικούς περιορισμούς και δυσχέρειες (εξασφάλιση της κυκλοφορίας κατά την διάρκεια της κατασκευής, στενότητα χώρου, προστασία γειτονικών κατασκευών, δυσχέρειες προσέγγισης του σκυροδέματος, σκυροδέτηση υπό ακραίες καιρικές συνθήκες κλπ).

Οι εργασίες θα εκτελούνται σύμφωνα με τις ακόλουθες ΕΤΕΠ:

01-01-01-00: Παραγωγή και μεταφορά σκυροδέματος
01-01-02-00: Διάστρωση και συμπύκνωση σκυροδέματος
01-01-03-00: Συντήρηση σκυροδέματος
01-01-04-00: Εργοταξιακά συγκροτήματα παραγωγής σκυροδέματος
01-01-05-00: Δονητική συμπύκνωση σκυροδέματος
01-01-07-00: Σκυροδετήσεις ογκωδών κατασκευών

Επισημαίνεται ότι απαγορεύεται αυστηρά η προσθήκη νερού στο σκυρόδεμα επί τόπου του έργου. Επίσης απαγορεύεται η χρήση του σκυροδέματος μετά την παρέλευση 90 λεπτών από την ανάμιξη, εκτός εάν εφαρμοσθούν επιβραδυντικά πρόσθετα με βάση ειδική μελέτη συνθέσεως.

Τιμή ανά κυβικό μέτρο (m³) κατασκευασθέντος στοιχείου από σκυρόδεμα, σύμφωνα με τις προβλεπόμενες από την μελέτη διαστάσεις.
(1 m³) Κυβικό μέτρο

ΕΥΡΩ (Ολογράφως): ΟΓΔΟΝΤΑ ΟΚΤΩ
(Αριθμητικώς): 88,00

NET ΥΔΡ-A 9.13 Προσαύξηση τιμής σκυροδεμάτων μικρών απομακρυσμένων τεχνικών έργων.

Προσαύξηση τιμής σκυροδεμάτων για μικρά απομακρυσμένα τεχνικά έργα, στα οποία το σκυρόδεμα, λόγω αποστάσεως από τις μονάδες παραγωγής πρέπει να παρασκευασθεί επί τόπου με μπετονιέρα τροφοδοτούμενη με τσιμέντο σε σάκκους.

Το παρόν άρθρο εφαρμόζεται μετά από πλήρη τεκμηρίωση των επι τόπου συνθηκών και μόνον για κατασκευές από σκυρόδεμα κατηγορίας μέχρι C16/20.

Τιμή ανά κυβικό μέτρο (m³) σκυροδέματος.
(1 m³) Κυβικό μέτρο

ΕΥΡΩ (Ολογράφως): ΔΕΚΑ ΟΚΤΩ ΚΑΙ ΠΕΝΗΝΤΑ ΛΕΠΤΑ
(Αριθμητικώς): 18,50

NET ΟΙΚ-Α 32.25.2 Χαλικοδέματα - Γαρμπιλοδέματα. Προσαύξηση τιμής σκυροδέματος οποιασδήποτε κατηγορίας, όταν το σύνολο της χρησιμοποιούμενης ποσότητας δεν υπερβαίνει τα 30,00 m³. Για κατασκευές από σκυρόδεμα κατηγορίας C12/15

Κωδ. αναθεώρησης : **ΟΙΚ 3223.Α.4 100,00%**

Προσαύξηση τιμής σκυροδέματος, οποιασδήποτε κατηγορίας ή ποιότητας, όταν η συνολική ποσότητα για όλες τις κατηγορίες ή ποιότητες που προβλέπονται στο έργο δεν υπερβαίνει τα 30,00 m³, λόγω υποαπασχόλησης μηχανημάτων και εργατοτεχνικού προσωπικού.

Η τιμή αυτή εφαρμόζεται για μεμονωμένες κατασκευές που ο όγκος τους δεν υπερβαίνει τα 30.00 m³ στην συνολική προμέτρηση του έργου ή αποτελεί μεμονωμένο επίπεδο ή στοιχείο κατασκευής (πχ δώμα κλπ) που δεν μπορεί να κατασκευαστεί μαζί με άλλα.

Επιμέτρηση ανά κυβικό μέτρο κατασκευασθέντος στοιχείου από σκυρόδεμα, σύμφωνα με τις προβλεπόμενες από την μελέτη διαστάσεις.

Τιμή ανά κυβικό μέτρο (m³).
(1 m³) Κυβικό μέτρο

ΕΥΡΩ (Ολογράφως): ΔΕΚΑ ΕΞΙ ΚΑΙ ΟΓΔΟΝΤΑ ΛΕΠΤΑ
(Αριθμητικώς): 16,80

NET ΟΙΚ-Α 32.25.3 Χαλικοδέματα - Γαρμπιλοδέματα. Προσαύξηση τιμής σκυροδέματος οποιασδήποτε κατηγορίας, όταν το σύνολο της χρησιμοποιούμενης ποσότητας δεν υπερβαίνει τα 30,00 m³. Για κατασκευές από σκυρόδεμα κατηγορίας C16/20

Κωδ. αναθεώρησης : **ΟΙΚ 3223.Α.5 100,00%**

Προσαύξηση τιμής σκυροδέματος, οποιασδήποτε κατηγορίας ή ποιότητας, όταν η συνολική ποσότητα για όλες τις κατηγορίες ή ποιότητες που προβλέπονται στο έργο δεν υπερβαίνει τα 30,00 m³, λόγω υποαπασχόλησης μηχανημάτων και εργατοτεχνικού προσωπικού.

Η τιμή αυτή εφαρμόζεται για μεμονωμένες κατασκευές που ο όγκος τους δεν υπερβαίνει τα 30.00 m³ στην συνολική προμέτρηση του έργου ή αποτελεί μεμονωμένο επίπεδο ή στοιχείο κατασκευής (πχ δώμα κλπ) που δεν μπορεί να κατασκευαστεί μαζί με άλλα.

Επιμέτρηση ανά κυβικό μέτρο κατασκευασθέντος στοιχείου από σκυρόδεμα, σύμφωνα με τις προβλεπόμενες από την μελέτη διαστάσεις.

Τιμή ανά κυβικό μέτρο (m³).
(1 m³) Κυβικό μέτρο

ΕΥΡΩ (Ολογράφως): ΔΕΚΑ ΕΞΙ ΚΑΙ ΟΓΔΟΝΤΑ ΛΕΠΤΑ
(Αριθμητικώς): 16,80

NET ΥΔΡ-Α
12.14.1.47

Σωληνώσεις πίεσεως από σωλήνες πολυαιθυλενίου (PE) με συμπαγές τοίχωμα κατά ΕΛΟΤ EN 12201-2 Σωληνώσεις πίεσεως από σωλήνες πολυαιθυλενίου PE 100 (με ελάχιστη απαιτούμενη αντοχή MRS10 = 10 MPa), με συμπαγές τοίχωμα, κατά EN 12201-2. Ονομ. διαμέτρου DN 110 mm / PN 16 atm

Κωδ. αναθεώρησης : ΥΔΡ 6622.1 100,00%

Σωληνώσεις υπό πίεση από σωλήνες πολυαιθυλενίου (PE) συμπαγούς τοιχώματος κατά EN 12201-2 για την μεταφορά ποσίου νερού, νερού γενικής χρήσης, αποχέτευση ομβρίων και ακαθάρτων υπό πίεση και δίκτυα αποχέτευσης κενού.

Οι σωλήνες (PE) χαρακτηρίζονται με βάση το υλικό κατασκευής (PE100, PE 80, PE40), την ονομαστική διάμετρο DN (ταυτίζεται με την εξωτερική διάμετρο: σωλήνες DN/OD), τον τυποποιημένο λόγο διαστάσεων SDR (Standard Dimension Ratio: λόγος της εξωτερικής διαμέτρου του σωλήνα προς το ονομαστικό πάχος του τοιχώματος) και τον τρόπο κατασκευής (ενιαίας εξώθησης -extrusion-, πολυστρωματικής εξώθησης, με πρόσθετη αποσπώμενη εξωτερική επίστρωση -peelable layer).

Ο αριθμός που χαρακτηρίζει το υλικό κατασκευής (PE100, PE 80, PE40) σχετίζεται με την ελάχιστη απαιτούμενη αντοχή MRS του PE (MRS: Minimum Required Strength) ως εξής: PE100 - MRS 10 MPa, PE80 - MRS 8 MPa, PE 40 - MRS 4 MPa.

Σύμφωνα με το EN 12201-2, η ονομαστική πίεση λειτουργίας PN των σωλήνων ανά κατηγορία υλικού κατασκευής (PE100, PE 80, PE40), συσχετίζεται με μία μέγιστη τιμή SDR

Στο παρόν άρθρο οι σωλήνες χαρακτηρίζονται με βάση την PN και ως εκ τούτου εξυπακούεται ότι πληρούνται οι απαιτήσεις πάχους τοιχώματος (SDR) που καθορίζονται στο Πρότυπο.

Οι σωλήνες PE φέρουν σήμανση στην οποία αναγράφονται τα χαρακτηριστικά τους, μεταξύ των οποίων και η καταλληλότητα προς χρήση: W = για πόσιμο νερό, P = για δίκτυα αποχέτευσης υπό πίεση, W/P = για δίκτυα γενικής χρήσεως.

Στο παρόν άρθρο δεν γίνεται διάκριση μεταξύ των χρήσεων των σωλήνων και οι τιμές έχουν εφαρμογή για πάσης φύσεως δίκτυα.

Επισημαίνεται ότι οι σωλήνες με αποσπώμενη εξωτερική επίστρωση (peelable layer) οφείλουν να πληρούν όλες τις απαιτήσεις φυσικών, μηχανικών και χημικών χαρακτηριστικών που ισχύουν για τους λοιπούς σωλήνες PE.

Στις τιμές μονάδος του παρόντος άρθρου περιλαμβάνονται:

α. Η προμήθεια, μεταφορά επί τόπου, προσωρινή αποθήκευση, προστασία και πλάγιες μεταφορές των σωλήνων, των απαιτούμενων συνδέσμων, καθώς και των ειδικών τεμαχίων από PE.

β. Η προσκόμιση επί τόπου του έργου των συσκευών συγκόλλησης και ελέγχου των σωλήνων, η χρήση και λειτουργία αυτών και τα πάσης φύσεως απαιτούμενα αναλώσιμα.

γ. Η προσέγγιση των σωλήνων στην θέση τοποθέτησης, η σύνδεση των σωλήνων και των ειδικών τεμαχίων τους από PE με εφαρμογή αυτογενούς συγκολλήσεως (butt welding) ή χρήση ηλεκτρομουφών, καθώς και η δοκιμασία του δικτύου κατά τμήματα σύμφωνα με τις αντίστοιχες Τεχνικές Προδιαγραφές.

δ. Η προμήθεια, προσκόμιση επί τόπου και τοποθέτηση ταινίας σήμανσης του δικτύου σύμφωνα με την αντίστοιχη Τεχνική Προδιαγραφή.

Διευκρινίζεται ότι η δαπάνη για τη σύνδεση του υπό κατασκευή αγωγού από πολυαιθυλένιο με το υφιστάμενο δίκτυο, δεν περιλαμβάνεται στο παρόν άρθρο αλλά πληρώνεται ιδιαίτερος με τα αντίστοιχα άρθρα του παρόντος Τιμολογίου. Επίσης δεν περιλαμβάνονται οι συσκευές ελέγχου και ασφαλείας του δικτύου και ο εγκιβωτισμός των σωλήνων με άμμο που πληρώνονται ιδιαίτερος βάσει των σχετικών άρθρων.

Τιμή ανά μέτρο αξονικού μήκους αγωγού από πολυαιθυλένιο, πλήρως εγκατεστημένου, ανά τύπο, ονομαστική διάμετρο και ονομαστική πίεση
(1 m) Μέτρο

ΕΥΡΩ (Ολογράφως): ΔΕΚΑ ΤΕΣΣΕΡΑ ΚΑΙ ΔΕΚΑ ΛΕΠΤΑ
(Αριθμητικώς): 14,10

NET ΟΙΚ-A 43.1.3 Λιθοδομές ανωδομών. Λιθοδομές ανωδομών με τσιμεντοασβεστοκονίαμα των 400 kg τσιμέντου και 0,08 m³ ασβέστου

Κωδ. αναθεώρησης : **ΟΙΚ 4313 100,00%**

Με τις τιμές των άρθρων της παρούσας ενότητας τιμολογούνται οι εργασίες για την κατασκευή εσωτερικών ή εξωτερικών τοίχων, οιοσδήποτε πάχους, από φυσικούς λίθους που προέρχονται από εξόρυξη (κατηγορία 2 του Ευροκώδικα 6) και χρησιμοποιούνται μετά από επεξεργασία ώστε να αποκτήσουν κανονικά σχήματα και διακριτές επιφάνειες (ημιλαξευτή λιθοδομή) ή κανονικά σχήματα σε σταθερά μεγέθη και ομοιόμορφες επιφάνειες (λαξευτή λιθοδομή).

Οι λίθοι δεν θα έχουν προσμίξεις ή ρηγματώσεις που επηρεάζουν την αντοχή τους, δεν θα έχουν σημαντικές αποκλίσεις στη διάστασή τους και θα είναι επιδεκτικοί επεξεργασίας ώστε να κτίζονται με αρμούς το πολύ 8 mm στην περίπτωση της λαξευτής λιθοδομής και 15 mm περίπτωση της ημιλαξευτής λιθοδομής.

Στις τιμές των άρθρων περιλαμβάνονται ανηγμένες όλες οι δαπάνες:

- αποθήκευσης και φύλαξης των λίθων σε χώρους χωρίς νερά, πάγο ή άλλους ρύπους (λάσπη, σκουριά, χρώματα κλπ),
- επι τόπου παραγωγής των αναφερόμενων τύπων κονιαμάτων τοιχοποιίας, ή χρήσης ετοιμών κονιαμάτων κατά ΕΛΟΤ EN-998-2, βιομηχανικής προέλευσης με σήμανση CE,
- ενδεχόμενης χρήσης χρωστικών ουσιών κονιαμάτων (pigments), σε αναλογία έως 5% κατά βάρος της συνδετικής ύλης, ή/και τριμμάτων οπτής αργίλου (συνήθως σε μίγματα κατηγορίας M1 κατά ΕΛΟΤ EN 998-2),
- κατασκευής των απαιτούμενων απλών αρμολογημάτων.
- κατασκευής τυχόν ολόσωμων ανωφλίων, ποδιών ή κατωφλίων,

Δεν συμπεριλαμβάνονται οι δαπάνες για την κατασκευή στρώσης έδρασης (μαξιλάρι), κατακόρυφων ή οριζόντιων ενισχυτικών ζωνών, ανωφλίων και ποδιών από ελαφρά οπλισμένο σκυρόδεμα, τα οποία αποζημιώνονται με την τιμή του άρθρου 49.01, καθώς και οι διαμορφώσεις όψεων, οι οποίες αποζημιώνονται ιδιαίτερα με τις τιμές της ενότητας 45.

Λιθοδομές ανωδομών από αργούς λίθους και των απαιτούμενων γωνιολίθων μεγάλων (αγκωναριών) και μικρών (παραγκωνίων) για τοίχους υπογείου εσωτερικούς με όψεις μη εφραπτόμενες στις παριές εκσκαφής και τοίχους βάσεως και ισογείου μέχρι ύψους 1, 50m από τη μέση στάθμη εδάφους κάθε πλευράς, σύμφωνα με την μελέτη και την ΕΤΕΠ 03-02-01-00 "Λιθόκτιστοι τοίχοι".

Γιά τοίχους υπογείου δυο ορατών όψεων, τοίχους βάσεως και ισογείου.

Τιμή ανά κυβικό μέτρο (m³).
(1 m³) Κυβικό μέτρο

ΕΥΡΩ (Ολογράφως): ΕΝΕΝΗΝΤΑ ΠΕΝΤΕ
(Αριθμητικώς): 95,00

NET ΥΔΡ-Α
12.14.1.50

Σωληνώσεις πίεσεως από σωλήνες πολυαιθυλενίου (PE) με συμπαγές τοίχωμα κατά ΕΛΟΤ EN 12201-2 Σωληνώσεις πίεσεως από σωλήνες πολυαιθυλενίου PE 100 (με ελάχιστη απαιτούμενη αντοχή MRS10 = 10 MPa), με συμπαγές τοίχωμα, κατά EN 12201-2. Ονομ. διαμέτρου DN 160 mm / PN 16 atm

Κωδ. αναθεώρησης : ΥΔΡ 6622.3 100,00%

Σωληνώσεις υπό πίεση από σωλήνες πολυαιθυλενίου (PE) συμπαγούς τοιχώματος κατά EN 12201-2 για την μεταφορά ποσίου νερού, νερού γενικής χρήσης, αποχέτευση ομβρίων και ακαθάρτων υπό πίεση και δίκτυα αποχέτευσης κενού.

Οι σωλήνες (PE) χαρακτηρίζονται με βάση το υλικό κατασκευής (PE100, PE 80, PE40), την ονομαστική διάμετρο DN (ταυτίζεται με την εξωτερική διάμετρο: σωλήνες DN/OD), τον τυποποιημένο λόγο διαστάσεων SDR (Standard Dimension Ratio: λόγος της εξωτερικής διαμέτρου του σωλήνα προς το ονομαστικό πάχος του τοιχώματος) και τον τρόπο κατασκευής (ενιαίας εξώθησης -extrusion-, πολυστρωματικής εξώθησης, με πρόσθετη αποσπώμενη εξωτερική επίστρωση -peelable layer).

Ο αριθμός που χαρακτηρίζει το υλικό κατασκευής (PE100, PE 80, PE40) σχετίζεται με την ελάχιστη απαιτούμενη αντοχή MRS του PE (MRS: Minimum Required Strength) ως εξής: PE100 - MRS 10 MPa, PE80 - MRS 8 MPa, PE 40 - MRS 4 MPa.

Σύμφωνα με το EN 12201-2, η ονομαστική πίεση λειτουργίας PN των σωλήνων ανά κατηγορία υλικού κατασκευής (PE100, PE 80, PE40), συσχετίζεται με μία μέγιστη τιμή SDR

Στο παρόν άρθρο οι σωλήνες χαρακτηρίζονται με βάση την PN και ως εκ τούτου εξυπακούεται ότι πληρούνται οι απαιτήσεις πάχους τοιχώματος (SDR) που καθορίζονται στο Πρότυπο.

Οι σωλήνες PE φέρουν σήμανση στην οποία αναγράφονται τα χαρακτηριστικά τους, μεταξύ των οποίων και η καταλληλότητα προς χρήση: W = για πόσιμο νερό, P = για δίκτυα αποχέτευσης υπό πίεση, W/P = για δίκτυα γενικής χρήσεως.

Στο παρόν άρθρο δεν γίνεται διάκριση μεταξύ των χρήσεων των σωλήνων και οι τιμές έχουν εφαρμογή για πάσης φύσεως δίκτυα.

Επισημαίνεται ότι οι σωλήνες με αποσπώμενη εξωτερική επίστρωση (peelable layer) οφείλουν να πληρούν όλες τις απαιτήσεις φυσικών, μηχανικών και χημικών χαρακτηριστικών που ισχύουν για τους λοιπούς σωλήνες PE.

Στις τιμές μονάδος του παρόντος άρθρου περιλαμβάνονται:

α. Η προμήθεια, μεταφορά επί τόπου, προσωρινή αποθήκευση, προστασία και πλάγιες μεταφορές των σωλήνων, των απαιτούμενων συνδέσμων, καθώς και των ειδικών τεμαχίων από PE.

β. Η προσκόμιση επί τόπου του έργου των συσκευών συγκόλλησης και ελέγχου των σωλήνων, η χρήση και λειτουργία αυτών και τα πάσης φύσεως απαιτούμενα αναλώσιμα.

γ. Η προσέγγιση των σωλήνων στην θέση τοποθέτησης, η σύνδεση των σωλήνων και των ειδικών τεμαχίων τους από PE με εφαρμογή αυτογενούς συγκολλήσεως (butt welding) ή χρήση ηλεκτρομουφών, καθώς και η δοκιμασία του δικτύου κατά τμήματα σύμφωνα με τις αντίστοιχες Τεχνικές Προδιαγραφές.

δ. Η προμήθεια, προσκόμιση επί τόπου και τοποθέτηση ταινίας σήμανσης του δικτύου σύμφωνα με την αντίστοιχη Τεχνική Προδιαγραφή.

Διευκρινίζεται ότι η δαπάνη για τη σύνδεση του υπό κατασκευή αγωγού από πολυαιθυλένιο με το υφιστάμενο δίκτυο, δεν περιλαμβάνεται στο παρόν άρθρο αλλά πληρώνεται ιδιαίτερα με τα αντίστοιχα άρθρα του παρόντος Τιμολογίου. Επίσης δεν περιλαμβάνονται οι συσκευές ελέγχου και ασφαλείας του δικτύου και ο εγκιβωτισμός των σωλήνων με άμμο που πληρώνονται ιδιαίτερα βάσει των σχετικών άρθρων.

Τιμή ανά μέτρο αξονικού μήκους αγωγού από πολυαιθυλένιο, πλήρως εγκατεστημένου, ανά τύπο, ονομαστική διάμετρο και ονομαστική πίεση
(1 m) Μέτρο

ΕΥΡΩ (Ολογράφως): ΕΙΚΟΣΙ ΕΠΤΑ ΚΑΙ ΔΕΚΑ ΛΕΠΤΑ
(Αριθμητικώς): 27,10

NET ΟΙΚ-A 45.1.1 **Διαμόρφωση όψεων λιθοδομών. Διαμόρφωση όψεων λιθοδομών χωρικού τύπου. Διαμόρφωση όψεων λιθοδομών ανωμάλου χωρικού τύπου**

Κωδ. αναθεώρησης : **ΟΙΚ 4501 100,00%**

Διαμόρφωση όψεων λιθοδομής χωρικού τύπου, σε οποιαδήποτε στάθμη από το δάπεδο εργασίας κατά την δόμηση των τοίχων με την διαλογή των λίθων που τοποθετούνται στην ορατή επιφάνεια και την επεξεργασία τους με χονδροπελέκημα, με την κατεργασία του κονιάματος δόμησης των αρμών της πρόσοψης, την απόξεση του επιφανειακού κονιάματος με κατάλληλο εργαλείο πριν αποξηρανθεί για την εκβάθυνση των αρμών σε βάθος 2 - 4 cm, και τον καθαρισμό της επιφανείας από τα κονιάματα με λινάτσα, ψήκτρα ή άλλο κατάλληλο εργαλείο.

Διαμόρφωση με λίθους επεξεργασμένους με το σφυρί (χονδροπελέκημα).

Τιμή ανά τετραγωνικό μέτρο (m²).
(1 m²) Τετραγωνικό μέτρο

ΕΥΡΩ (Ολογράφως): **ΕΝΝΙΑ**
(Αριθμητικώς): **9,00**

NET ΥΔΡ-A 13.3.3.3 **Δικλίδες χυτοσιδηρές συρταρωτές. Με ωτίδες, ονομαστικής πίεσης 16 atm. Ονομαστικής διαμέτρου DN 100 mm**

Κωδ. αναθεώρησης : **ΥΔΡ 6651.1 100,00%**

Προμήθεια, μεταφορά επί τόπου και εγκατάσταση στην σωληνογραμμή συρταρωτής δικλίδας με κέλυφος από χυτοσίδηρο, σύμφωνα με την μελέτη και την ΕΤΕΠ 08-06-07-02 "Δικλίδες χυτοσιδηρές συρταρωτές". Περιλαμβάνονται οι γαλβανισμένοι κοχλίες στερέωσης, τα παρεμβύσματα στεγάνωσης και η δοκιμή λειτουργίας.

Οι προσκομιζόμενες επί τόπου δικλίδες θα συνοδεύονται από πιστοποιητικό εργαστηρίου δοκιμών.

Τιμή ανά τεμάχιο (τεμ) πλήρως εγκατεστημένης στο δίκτυο δικλίδας.
(1 Τεμ.) Τεμάχιο

ΕΥΡΩ (Ολογράφως): **ΔΙΑΚΟΣΙΑ ΠΕΝΗΝΤΑ ΟΚΤΩ**
(Αριθμητικώς): **258,00**

ΑΤΗΕ Ν/9151.7.1 Θυρόφραγμα απομόνωσης οπής χειροκίνητο ανοξείδωτο 0,40x0,40

Κωδ. αναθεώρησης : **ΗΛΜ 84 100,00%**

Για την προμήθεια, μεταφορά, εγκατάσταση και σύνδεση ενός θυροφράγματος οπής 0,40x0,40 ανοξείδωτου.

Στην τιμή περιλαμβάνονται όλες οι δαπάνες που απαιτούνται για την καλή εγκατάσταση, όπως επίσης τα στηρίγματα στερέωσης, οι εργασίες αποκατάστασης δομικών μερών και η επαναφορά των μερεμετιών, ως και κάθε υλικό, μικροϋλικό και εργασία σύνδεσης, στήριξης, δηλαδή η προμήθεια, η προσκόμιση, η αποθήκευση, η εγκατάσταση, η σύνδεση, η ρύθμιση, οι δοκιμές και οι λοιπές δαπάνες για παράδοση σε πλήρη και κανονική λειτουργία.

Τιμή ανά τεμάχιο (τεμ.) πλήρως εγκατεστημένου θυροφράγματος.

(1 Τεμ.) Τεμάχιο

ΕΥΡΩ (Ολογράφως): ΠΕΝΤΑΚΟΣΙΑ
(Αριθμητικώς): 500,00

Βουργαρέλι 19 / 08 / 2015
Ο Συντάκτης

Βουργαρέλι 19 / 08 / 2015
Θεωρήθηκε
Ο Προϊστάμενος

ΔΗΜΗΤΡΙΟΣ ΧΑΤΖΗΘΕΟΛΟΓΟΥ
ΠΟΛΙΤΙΚΟΣ ΜΗΧΑΝΙΚΟΣ

ΔΗΜΗΤΡΙΟΣ ΧΑΤΖΗΘΕΟΛΟΓΟΥ
ΠΟΛΙΤΙΚΟΣ ΜΗΧΑΝΙΚΟΣ



ΕΛΛΗΝΙΚΗ ΔΗΜΟΚΡΑΤΙΑ
ΝΟΜΟΣ ΑΡΤΑΣ
ΔΗΜΟΣ ΚΕΝΤΡΙΚΩΝ ΤΖΟΥΜΕΡΚΩΝ
ΤΜΗΜΑ ΤΕΧΝΙΚΩΝ ΥΠΗΡΕΣΙΩΝ

ΕΡΓΟ : ΣΥΝΤΗΡΗΣΗ ΚΑΙ
ΑΠΟΚΑΤΑΣΤΑΣΗ ΛΕΙΤΟΥΡΓΙΑΣ
ΥΔΡΟΜΑΣΤΕΥΣΗΣ ΚΤΙΣΤΑΔΩΝ
Δ.Ε. : ΑΓΝΑΝΤΩΝ

ΠΡΟΫΠΟΛΟΓΙΣΜΟΣ : 23.000,00 €

ΕΙΔΙΚΗ ΣΥΓΓΡΑΦΗ ΥΠΟΧΡΕΩΣΕΩΝ (Ε.Σ.Υ.)

Άρθρο 1°. Αντικείμενο

Η παρούσα Ειδική Συγγραφή Υποχρεώσεων (ΕΣΥ), αφορά στους ειδικούς συμβατικούς όρους, βάσει των οποίων, και σε συνδυασμό με τους όρους των υπολοίπων συμβατικών τευχών, τις ισχύουσες τεχνικές προδιαγραφές, τις μελέτες και λοιπά στοιχεία που χορηγήθηκαν από την Υπηρεσία, καθώς και τις έγγραφες οδηγίες της, θα εκτελεστεί από τον ανάδοχο το έργο της επικεφαλίδας.

Άρθρο 2°. Ισχύς συμβατικών τευχών

Σε περίπτωση ασυμφωνίας των όρων της σύμβασης που περιλαμβάνονται στα συμβατικά στοιχεία της εργολαβίας ισχύει η παρακάτω σειρά .

1. Το συμφωνητικό.
2. Η Διακήρυξη.
3. Έντυπο Οικονομικής Προσφοράς.
4. Το Τιμολόγιο Μελέτης.
5. Η Ειδική Συγγραφή Υποχρεώσεων (Ε.Σ.Υ.).
6. Τεχνικές Προδιαγραφές και τα Παραρτήματα τους, Τ.Σ.Υ.
7. Η Τεχνική Περιγραφή (Τ.Π.).
8. Ο Προϋπολογισμός Μελέτης.
9. Οι εγκεκριμένες μελέτες που θα χορηγηθούν στον Ανάδοχο από την Υπηρεσία καθώς και οι Τεχνικές Μελέτες που τυχόν θα συνταχθούν από τον Ανάδοχο σύμφωνα με τους όρους δημοπράτησης, όπως τελικά θα εγκριθούν από την Υπηρεσία.
10. Το Χρονοδιάγραμμα / Πρόγραμμα κατασκευής των έργων, όπως αυτό τελικά θα εγκριθεί από την Υπηρεσία.

Επίσης συμβατική ισχύ έχουν, επόμενες των αναφερομένων στην προηγούμενη παράγραφο , επειδή είναι δημοσιευμένα κείμενα:

1. Τα εγκεκριμένα ενιαία Τιμολόγια του άρθρου 17 παρ. 4 του Ν. 3669/08 (ΚΔΕ).
2. Οι Ευρωκώδικες
3. Οι Πρότυπες Τεχνικές Προδιαγραφές (Π.Τ.Π) του ΥΠΕΧΩΔΕ ή του (τ.ΥΔΕ)
4. Οι προδιαγραφές ΕΛ.Ο.Τ. και Ι.Σ.Ο.
5. Οι Εθνικές Τεχνικές Προδιαγραφές (Ε.ΤΕ.Π.), όπως εγκρίθηκαν με την υπ' αριθμ. ΔΙΠΑΔ/ΟΙΚ/273/17.07.2012 (ΦΕΚ 2221/Β'/30.07.2012) απόφαση αναπληρωτή Υπουργού ΑΝ.ΑΝ.Υ.ΜΕ.ΔΙ. και ισχύουν σύμφωνα με την εγκύκλιο 26 με αρ. πρωτ. ΔΙΠΑΔ/οικ/ 356/04-10-2012 (ΑΔΑ: Β4Τ81-70Θ) του Υπουργείου ΑΝ.ΑΝ.Υ.ΜΕ.ΔΙ.

και σε περίπτωση αντίφασης έναντι των άλλων προδιαγραφών υπερισχύουν οι Ε.ΤΕ.Π.

Άρθρο 3°. Έναρξη εργασιών-Προθεσμίες

Με την υπογραφή της συμβάσεως αρχίζει η ημερομηνία έναρξεως του έργου και πάντα σύμφωνα με το άρθρο 7 του Π.Δ. 171/87.

Σαν **συνολική προθεσμία εκτελέσεως** του έργου ορίζεται το διάστημα των **τεσσάρων (4) μηνών**.

Άρθρο 4°. Χρονοδιάγραμμα κατασκευής Έργου - Σ.Α.Υ.- Φ.Α.Υ.- Π.Π.Ε.

Ο ανάδοχος οφείλει να υποβάλλει στη Διευθύνουσα Υπηρεσία εντός δέκα πεντε (15) ημερών από της υπογραφής της σύμβασης χρονοδιάγραμμα κατασκευής του έργου, σύμφωνα με τα προβλεπόμενα στο άρθρο 46 του Ν. 3669/2008. Το χρονοδιάγραμμα εγκρίνεται με απόφαση της Δ/νουσας το έργο Υπηρεσίας όπως υποβλήθηκε ή τροποποιήθηκε. Υπέρβαση των επί μέρους προθεσμιών συνεπιφέρει τις κυρώσεις που προβλέπονται από τη σύμβαση και τις κείμενες διατάξεις.

Ο ανάδοχος υποχρεούται να υποβάλλει πριν από την έναρξη των εργασιών Σχέδιο Ασφάλειας και Υγείας (ΣΑΥ) ή να τροποποιήσει το ΣΑΥ που ενδεχόμενα έχει εκπονήσει η Υπηρεσία καθώς και να δημιουργήσει Φάκελο Ασφάλειας και Υγείας (ΦΑΥ) σύμφωνα με τα αναφερόμενα στο άρθρο 3 του Π.Δ.305/96.Τα παραπάνω ΣΑΥ και ΦΑΥ θα συνταχθούν έτσι ώστε να είναι συμβατά με τα σχετικά υποδείγματα που έχουν συνταχθεί από το ΤΕΕ(ΤΕΕ/10068/22-4-98 έγγραφο προς Υπουργούς-ΥΠΕΧΩΔΕ και Εργασίας και Κ οινωνικών Ασφαλίσεων).

Ο ανάδοχος οφείλει, αν απαιτείται, σύμφωνα με την αρ. ΔΕΕΠΔ οικ/502/13-10-2000 απόφαση του ΥΠΕΧΩΔΕ να υποβάλλει σε δύο (2) αντίτυπα στην Διευθύνουσα Υπηρεσία εντός εξήντα (60) ημερολογιακών ημερών από την υπογραφή της σύμβασης, το πρόγραμμα ποιότητας του Έργου στο οποίο θα φαίνεται ο προγραμματισμός του ελέγχου της ποιότητας των εργασιών του έργου.

Άρθρο 5°. Πρόοδος εργασιών - Ποινικές ρήτρες

Ο Ανάδοχος θα τηρεί ημερολόγιο του έργου που θα συμπληρώνεται καθημερινά σύμφωνα με τα αναφερόμενα στο άρθρο 47 του Ν.Δ. 3669/08.

Ο Ανάδοχος οφείλει να χρησιμοποιεί κάθε φορά επαρκή συνεργεία τεχνιτών και εργατών και μηχανικά μέσα κατασκευής ή να εργαστεί υπερωριακά και τις αργίες και εορτές και να απασχολεί νυκτερινά συνεργεία, χωρίς να έχει δικαίωμα για το λόγο αυτό σε πρόσθετη αποζημίωση, αν αυτό κριθεί απαραίτητο για την εξασφάλιση εκτέλεσης των έργων σύμφωνα προς το παραπάνω πρόγραμμα προόδου τους.

Η Επιβλέπουσα Υπηρεσία, αν κρίνει ότι ο ρυθμός προόδου των έργων δεν είναι ικανοποιητικός και σύμφωνος με το εγκεκριμένο πρόγραμμα εργασιών, μπορεί να απαιτήσει από τον ανάδοχο να αυξήσει τον αριθμό των συνεργείων του, τις υπερωρίες, τις εργάσιμες ημέρες και τον αριθμό των μηχανημάτων

και γενικά να πάρει όλα τα μέτρα που επιβάλλονται για την επιτάχυνση της προόδου των έργων. Ο Ανάδοχος οφείλει να συμμορφώνεται προς τις σχετικές εντολές της Επιβλέπουσας Υπηρεσίας, χωρίς πρόσθετη αποζημίωση.

Η μη συμμόρφωση του Αναδόχου προς τις παραπάνω εντολές και η αποδεδειγμένα αδικαιολόγητη καθυστέρηση στην εκτέλεση των έργων σύμφωνα με το παραπάνω πρόγραμμα εργασιών, δίνει στον εργοδότη το δικαίωμα να καταγγείλει τη σύμβαση και να κηρύξει έκπτωτο τον ανάδοχο από την Εργολαβία, σε εφαρμογή των σχετικών διατάξεων του άρθρου 61 του Ν.3669/08. Η άσκηση των παραπάνω δικαιωμάτων του Εργοδότη κατά του Αναδόχου, δεν απαλλάσσει τον τελευταίο από οποιαδήποτε υποχρέωση που προκύπτει από τη σύμβαση.

Αν ο Ανάδοχος εκτελεί τις εργασίες με αργό ρυθμό που δεν ανταποκρίνεται στην πρόοδο και τις προθεσμίες που προβλέπονται από το πρόγραμμα, με συνέπεια την ημέρα λήξης κάθε περιόδου να μην έχει συμπληρώσει την ποσότητα της εργασίας που προβλέπονταν να εκτελεσθεί μέσα σε αυτήν την περίοδο, υπόκεινται σε ποινική ρήτρα που καθορίζεται σύμφωνα με το άρθρο 49 του Ν. 3669/08.

Οι ποινικές ρήτρες επιβάλλονται με απόφαση της Προϊσταμένης Αρχής και παρακρατούνται από τον αμέσως επόμενο λογαριασμό του έργου. Όσον αφορά τις ποινικές ρήτρες που επιβάλλονται στον Ανάδοχο για υπέρβαση της συνολικής προθεσμίας περάτωσης του έργου, ισχύουν οι διατάξεις του άρθρου 49, παρ. 2 του Ν.3669/08.

Άρθρο 6°. Μελέτη των συνθηκών κατασκευής του έργου.

Η δια υποβολής προσφοράς συμμετοχή εις την δημοπρασία αποτελεί αμάχητο τεκμήριο ότι οι διαγωνιζόμενοι έχουν επισκεφθεί και πλήρως ελέγξει την θέση και την τοποθεσία του έργου και έχουν πλήρη γνώση των γενικών και τοπικών συνθηκών κατασκευής αυτού κυρίως σε ότι αφορά τις πάσης φύσεως πηγές λήψεως υλικών, θέσεις προσωρινής ή οριστικής αποθέσεως προϊόντων εκσκαφής, τις μεταφορές, διάθεση διαχείριση και αποθήκευση υλικών, δυνατότητα εξασφάλισης εργατοτεχνικού εν γένει προσωπικού, ύδατος, ηλεκτρικού ρεύματος και οδών προσπέλασης, τις συνήθως επικρατούσες μετεωρολογικές συνθήκες, τις διάφορες διακυμάνσεις της στάθμης υδάτων και ποταμών χειμάρρων ή παρόμοιες φυσικές συνθήκες στον τόπο των έργων, την διαμόρφωση και κατάσταση του εδάφους το είδος την ποιότητα και ποσότητα των ευρισκόμενων στην περιοχή κατάλληλων εκμεταλλεύσιμων υλικών, το είδος και τα μέσα (μηχανήματα, υλικά και υπηρεσίες) που θα απαιτηθούν πριν την έναρξη και κατά την εκτέλεση των εργασιών και οποιαδήποτε άλλα θέματα τα οποία καθ' οιονδήποτε τρόπο μπορούν να επηρεάζουν τις εργασίες την πρόοδο και το κόστος αυτών, σε συνδυασμό με τους όρους συμβάσεως.

Επίσης ο ανάδοχος αποδέχεται ότι έχει μελετήσει, τα εγκεκριμένα διαγράμματα και σχέδια της μελέτης όπως και τα λοιπά συμβατικά στοιχεία της εργολαβίας τα οποία περιλαμβάνονται στον φάκελο της δημοπρασίας και αποτελούν με την διακήρυξη την βάση της προσφοράς του καθώς και ότι αποδέχεται και ανεπιφύλακτα αναλαμβάνει να εκτελέσει όλες τις υποχρεώσεις του που απορρέουν από τις παραπάνω συνθήκες και όρους.

Παράλειψη του αναδόχου να ενημερωθεί με κάθε δυνατή λεπτομέρεια ή να ζητήσει πληροφορίες που αφορούν την εκτέλεση του έργου δεν τον απαλλάσσει από την ευθύνη για την πλήρη συμμόρφωσή του προς τις συμβατικές του υποχρεώσεις.

Άρθρο 7^ο Γενικές υποχρεώσεις αναδόχου

Οι γενικές υποχρεώσεις του Αναδόχου περιγράφονται στο άρθρο 37 του Ν.Δ. 3669/08

Πέραν αυτών ο Ανάδοχος υποχρεούται:

Να φροντίζει για την τήρηση της τάξεως και της καθαριότητας στο εργοτάξιο, για την έκδοση αδειών εργασίας από αστυνομικές αρχές αν απαιτείται, την συμμόρφωση προς τις αστυνομικές διατάξεις που ισχύουν, τους εργατικούς Νόμους, τις συλλογικές συμβάσεις, κοινωνικές ασφαλίσεις κ.λ.π.

Να παίρνει όλα τα απαραίτητα μέτρα προφύλαξης των προσκομιζομένων υλικών μέχρι να χρησιμοποιηθούν, των μηχανημάτων, των μεταφορικών μέσων και της εν γένει ασφαλείας του εργατοτεχνικού προσωπικού, των επιβλεπόντων και κάθε τρίτου και να εκτελεί επ' αυτού τις οδηγίες της επιβλέπουσας Υπηρεσίας, τους ισχύοντες Νόμους και διατάξεις, φέροντας την ευθύνη αποκλειστικά και μόνο αυτού για κάθε συνέπεια που θα προκύψει από την μη εφαρμογή τους.

Ορισμένες εργασίες εκσκαφών κ.λ.π. λόγω παρουσίας αγωγών κοινής και ιδιωτικής ωφέλειας και άλλων εμποδίων, πρέπει να εκτελεστούν με προσοχή δια χειρός αποκλεισμένης της χρήσεως μηχανικών μέσων. Κατά την εκτέλεση των έργων αυτών πρέπει ο εργολάβος να πάρει τα απαραίτητα μέτρα (τοποθέτηση εμποδίων, προειδοποιητικών πινακίδων, φανών την νύκτα) για να αποφευχθεί οιοδήποτε ατύχημα στους εργαζομένους, διαβάτες, τροχοφόρα κ.λ.π. και οποιαδήποτε βλάβη στις εγκαταστάσεις κοινής ωφέλειας, υπονόμους, καθώς και της παρακείμενες οικοδομές.

Όταν είναι εξαιρετικά επείγουσες ορισμένες ειδικές εργασίες και προκειμένου να αποπερατωθούν γρήγορα για να προληφθούν πιθανά ατυχήματα η ζημιές στο έργο ιδίως όταν αναμένονται δυσμενείς καιρικές συνθήκες ο εργολάβος είναι υποχρεωμένος να εργαστεί υπερωριακά Κυριακές και γιορτές εφόσον τον διατάζει η επιβλέπουσα Υπηρεσία και αφού με δική του μέριμνα πάρει άδεια από τις αρμόδιες Αρχές.

Για τυχόν απαιτούμενες συμπληρωματικές μελέτες η εκπόνηση των οποίων δεν ήταν δυνατόν να προβλεφθεί και η ανάγκη εκπόνησης τους προέκυψε μετά την υπογραφή της σύμβασης του έργου, ο ανάδοχος υποχρεούται ύστερα από έγγραφη εντολή της Δ/νουσας Υπηρεσίας να προβεί στη σύνταξή τους, εφαρμοζομένων εν προκειμένω των ισχυουσών διατάξεων και κανονισμών (αντισεισμικού κλπ). Για την σύνταξη των ανωτέρω μελετών που θα ζητούνται εγγράφως από την υπηρεσία θα καταβάλλεται στον ανάδοχο αμοιβή που θα καθορίζεται με την απόφαση έγκρισης της μελέτης του έργου. Η δαπάνη αυτή θα βαρύνει τις πιστώσεις του έργου.

Οι παραπάνω μελέτες θα εκπονηθούν σύμφωνα με τις κείμενες διατάξεις (Π.Δ.696/74 Ν.1418/84, Ν 3010/02 κ.λ.π.) από ανεξάρτητη, προς την εργοληπτική επιχείρηση που συνιστά τον ανάδοχο ομάδα μελετητών, που θα διαθέτει τα προβλεπόμενα από τις κείμενες διατάξεις προσόντα.

Η υποβολή των μελετών αυτών θα γίνεται έγκαιρα στην Δ/σα Υπηρεσία, για τη σχετική έγκριση.

Υπενθυμίζεται ότι για την εφαρμογή των μελετών και για την ποιότητα και αντοχή των έργων μόνος υπεύθυνος είναι ο ανάδοχος της κατασκευής και ο έλεγχος που θα ασκηθεί από την Υπηρεσία ,δεν απαλλάσσει τον ανάδοχο από την ευθύνη αυτή ή την οποιαδήποτε άλλη που προκύπτει γι αυτόν από τις συμβατικές υποχρεώσεις και τις κείμενες διατάξεις

Άρθρο 8° Επίβλεψη του έργου

Ο Ανάδοχος υπόκειται στον έλεγχο της Επιβλέπουσας Υπηρεσίας που εκπροσωπείται από τον Επιβλέποντα μηχανικό. Ο Ανάδοχος οφείλει να επιτρέψει στον Επιβλέποντα μηχανικό και σε όλους τους εντεταλμένους για την επίβλεψη του έργου υπαλλήλους του εργοδότη να επισκέπτονται τα εργοτάξια, λατομεία, αποθήκες κλπ.

Ο Ανάδοχος έχει την υποχρέωση να συμμορφώνεται προς τις έγγραφες εντολές της Επιβλέπουσας Υπηρεσίας που δίνονται μέσα στα συμβατικά πλαίσια για την κανονική και έντεχνη εκτέλεση του έργου.

Το ότι η Επιβλέπουσα Υπηρεσία έχει την ευθύνη επίβλεψης του έργου δεν απαλλάσσει τον Ανάδοχο από οποιαδήποτε ευθύνη που τυχόν θα προκύψει από τις συμβατικές του υποχρεώσεις, ή τους ισχύοντες νόμους.

Άρθρο 9°. Τεχνική Διεύθυνση του έργου – Προσωπικό του Αναδόχου

Ο Ανάδοχος οφείλει να παρακολουθεί τις εργασίες αυτοπροσώπως ή με τον πληρεξούσιο που έχει ορίσει, ευρισκόμενος καθημερινά επί τόπου του έργου.

Οι επιστάτες και οι εργοδηγοί του Αναδόχου πρέπει να είναι ικανοί να τον βοηθούν και εν ανάγκη να τον αντικαθιστούν στην εκτέλεση των έργων, τις επιμετρήσεις ,κλπ. Οι εργατοτεχνίτες πρέπει να έχουν την απαιτούμενη εμπειρία στα έργα τα οποία συμμετέχουν.

Η επιβλέπουσα Υπηρεσία έχει δικαίωμα να διατάξει την αντικατάσταση ή την άμεση αποπομπή των απειθών, ανίκανων ή μη τίμιων υπαλλήλων, εργοδηγών, τεχνιτών ή οποιαδήποτε άλλου από το προσωπικό του Αναδόχου. Για τις από δόλο ή αμέλεια πράξεις τους κατά την εκτέλεση του έργου, την πλήρη ευθύνη φέρει ο ανάδοχος.

Άρθρο 10°. Άδειες-και Εγκρίσεις

Ο ανάδοχος υποχρεούται στην έκδοση ή εξασφάλιση με μέριμνα ευθύνη και δαπάνες του, των κάθε είδους αδειών-εγκρίσεων ή παραστατικών στοιχείων που προβλέπονται από την Νομοθεσία ή και που είναι απαραίτητες προϋποθέσεις για την εκτέλεση των κάθε είδους εργασιών. Προς τούτο ο ανάδοχος θα πρέπει να υποβάλλει το σχετικό αίτημά του στην κατά περίπτωση αρμόδια υπηρεσία, παράλληλα δε οφείλει να κοινοποιεί το αίτημά του (με αντίγραφα των συναφών δικαιολογητικών) στην επίβλεψη. Η υποχρέωση αυτή ισχύει και για τις περιπτώσεις αδειών-εγκρίσεων ή υποχρεώσεων χρηματοοικονομικής φύσης.

Ο Κύριος του Έργου ουδεμία υποχρέωση αναλαμβάνει για να παράσχει στον ανάδοχο τις απαιτούμενες διοικητικές άδειες για τη διενέργεια των πράξεων εκπόνησης των συμβατικών του υποχρεώσεων.

Ο Κύριος του έργου αναλαμβάνει να παράσχει την συνδρομή του κατόπιν σχετικού αιτήματος του αναδόχου και μόνο με τους τύπους και τα μέσα που του επιτρέπει ή του επιβάλλει η κατά περίπτωση εφαρμοστέα για την έκδοση της άδειας-έγκρισης διοικητική ή αποδεικτική διαδικασία.

Άρθρο 11°. Ευθύνη του αναδόχου για την τήρηση των διατάξεων της εργατικής νομοθεσίας.

Απαιτούμενα μέτρα ασφάλειας και υγείας στο εργοτάξιο^{1*}.

1. Ο ανάδοχος έχει την υποχρέωση για την τήρηση των διατάξεων της εργατικής νομοθεσίας, των διατάξεων και κανονισμών για την πρόληψη ατυχημάτων στο προσωπικό του, ή στο προσωπικό του φορέα του έργου, ή σε οποιονδήποτε τρίτο, ώστε να εξαλείφονται ή να ελαχιστοποιούνται οι κίνδυνοι ατυχημάτων ή επαγγελματικών ασθενειών κατά την φάση κατασκευής του έργου : ΠΔ 305/96 (αρ. 7-9), Ν.3669/08 (αρ. 37 παρ.7), Ν. 3850/10² ** (αρ. 42).

2. Στα πλαίσια της ευθύνης του, ο ανάδοχος υποχρεούται :

α. Να εκπονεί κάθε σχετική μελέτη (στατική ικριωμάτων, μελέτη προσωρινής σήμανσης έργων κλπ.) και να λαμβάνει όλα τα σχετικά μέτρα Ν.3669/08 (αρθ. 37 παρ.7).

β. Να λαμβάνει μέτρα προστασίας σύμφωνα με την ισχύουσα νομοθεσία στο Σχέδιο Ασφάλειας και Υγείας (ΣΑΥ), όπως αυτό ρυθμίζεται με τις αποφάσεις του (τ.) ΥΠΕΧΩΔΕ : ΔΙΠΑΔ/οικ. 177/2-3-01, ΔΕΕΠΠ/85/14-5-01 και ΔΙΠΑΔ/οικ889/27- 11-02, στο χρονοδιάγραμμα των εργασιών, καθώς και τις ενδεχόμενες τροποποιήσεις ή άλλες αναγκαίες αναπροσαρμογές των μελετών κατά τη φάση της μελέτης και της κατασκευής του έργου : Ν.3669/08 (αρ. 37 παρ.8 και αρ. 182).

γ. Να επιβλέπει ανελλιπώς την ορθή εφαρμογή των μέτρων ασφάλειας και υγείας των εργαζομένων, να τους ενημερώνει / εκπαιδεύει για την αναγκαιότητα της τήρησης των μέτρων αυτών κατά την εργασία, να ζητά τη γνώμη τους και να διευκολύνει τη συμμετοχή τους σε ζητήματα ασφάλειας και υγείας : ΠΔ 1073/81 (αρ. 111), ΠΔ 305/96 (αρ. 10,11), Ν.3850/10 (αρ. 42- 49).

Για την σωστή εφαρμογή της παρ.γ στους αλλοδαπούς εργαζόμενους, είναι αυτονόητο ότι η γνώση από αυτούς της ελληνικής γλώσσας κρίνεται απαραίτητη ώστε να μπορούν να κατανοούν την αναγκαιότητα και τον τρόπο εφαρμογής των μέτρων ασφάλειας και υγείας (εκτός ειδικών περιπτώσεων όπου τμήμα ή όλο το έργο έχει αναλάβει να κατασκευάσει ξένη εξειδικευμένη εταιρεία).

¹ Η έννοια του εργοταξίου ορίζεται στο άρθρο 2 παρ.1 σε συνδυασμό με το παράρτημα Ι του άρθρου 12 του ΠΔ 305/96

² Ο Ν.3850/10 Κύρωση του Κώδικα νόμων για την υγεία και την ασφάλεια των εργαζομένων αρ. δεύτερο, καταργεί διατάξεις που ρυθμίζονται από αυτόν όπως διατάξεις των : Ν.1568/85, ΠΔ 294/88, ΠΔ 17/96, κλπ.

3. Σύμφωνα με τα προαναφερόμενα της παρ. 2, ο ανάδοχος υποχρεούται να τηρεί τα ακόλουθα :

3.1 Εκ των προτέρων γνωστοποίηση - Σχέδιο Ασφάλειας Υγείας (ΣΑΥ) - Φάκελος Ασφάλειας Υγείας (ΦΑΥ) και συγκεκριμένα :

- α. Να διαβιβάσει στην αρμόδια επιθεώρηση εργασίας πριν από την έναρξη των εργασιών, την εκ των προτέρων γνωστοποίηση, προκειμένου για εργοτάξιο με προβλεπόμενη διάρκεια εργασιών που θα υπερβαίνει τις 30 εργάσιμες ημέρες και στο οποίο θα ασχολούνται ταυτόχρονα περισσότεροι από 20 εργαζόμενοι ή ο προβλεπόμενος όγκος εργασίας θα υπερβαίνει τα 500 ημερομίσθια : ΠΔ 305/96 (αρ 3 παρ. 12 και 13). Η γνωστοποίηση καταρτίζεται σύμφωνα με το παράρτημα ΙΙΙ του άρθρου 12 του ΠΔ 305/96.
- β. Να ακολουθήσει τις υποδείξεις / προβλέψεις των ΣΑΥ-ΦΑΥ τα οποία αποτελούν τμήμα της τεχνικής μελέτης του έργου (οριστικής ή εφαρμογής) σύμφωνα με το Π.Δ. 305/96 (αρ.3 παρ.8) και την ΥΑ ΔΕΕΠΠ/οικ/85/2001 του (τ.) ΥΠΕΧΩΔΕ η οποία ενσωματώθηκε στο Ν.3669/08 (αρ. 37 παρ.8 και αρ. 182).
- γ. Να αναπτύξει, να προσαρμόσει και να συμπληρώσει τα ΣΑΥ-ΦΑΥ της μελέτης (τυχόν παραλήψεις που θα διαπιστώσει ο ίδιος ή που θα του ζητηθούν από την Υπηρεσία), σύμφωνα με την μεθοδολογία που θα εφαρμόσει στο έργο ανάλογα με την κατασκευαστική του δυσκολία, τις ιδιαιτερότητες του, κλπ (μέθοδος κατασκευής, ταυτόχρονη εκτέλεση φάσεων εργασιών, πολιτική ασφάλειας, οργάνωση, εξοπλισμός, κλπ).
- δ. Να αναπροσαρμόσει τα ΣΑΥ-ΦΑΥ ώστε να περιληφθούν σε αυτά εργασίες που θα προκύψουν λόγω τροποποίησης της εγκεκριμένης μελέτης και για τις οποίες θα απαιτηθούν τα προβλεπόμενα από την ισχύουσα νομοθεσία, μέτρα ασφάλειας και υγείας : ΠΔ 305/96 (αρ. 3 παρ.9) και ΥΑ ΔΙΠΑΔ/οικ/889/2002 (παρ.2.9) του (τ.) ΥΠΕΧΩΔΕ η οποία ενσωματώθηκε στο Ν.3669/08 (αρ. 37 παρ.8 και αρ. 182).
- ε. Να τηρήσει τα ΣΑΥ-ΦΑΥ στο εργοτάξιο, κατά την εκτέλεση του έργου : ΠΔ 305/96 (αρ. 3 παρ. 10) και ΥΑ ΔΙΠΑΔ/οικ/889/2002 (παρ.2.9Δ) του (τ.)ΥΠΕΧΩΔΕ και να τα έχει στη διάθεση των ελεγκτικών αρχών.
- στ. Συμπληρωματικές αναφορές στο Σχέδιο Ασφάλειας Υγείας (ΣΑΥ) και στο Φάκελο Ασφάλειας Υγείας (ΦΑΥ).

Το ΣΑΥ αποσκοπεί στην πρόληψη και στον περιορισμό των κινδύνων για τους εργαζόμενους και για τα άλλα εμπλεκόμενα μέρη που παρευρίσκονται στο εργοτάξιο κατά τη διάρκεια κατασκευής του έργου.

Αντίστοιχα ο ΦΑΥ αποσκοπεί στην πρόληψη και στον περιορισμό των κινδύνων για όσους μελλοντικά ασχοληθούν με τη συντήρηση ή την επισκευή του έργου.

1. Το περιεχόμενο του ΣΑΥ και του ΦΑΥ αναφέρεται στο ΠΔ 305/96 (αρ.3 παρ.5- 7) και στις ΥΑ :

ΔΙΠΑΔ/οικ/177/2001 (αρ.3) και ΔΙΠΑΔ/οικ/889/2002 (παρ.2.9) του (τ.) ΥΠΕΧΩΔΕ οι οποίες ενσωματώθηκαν στο Ν.3669/08 (αρ. 37 και 182).

2. Η υποχρέωση εκπόνησης ΣΑΥ προβλέπεται σύμφωνα με το ΠΔ 305/96 (αρ. 3 παρ.4), όταν:
 - α. Απαιτείται Συντονιστής στη φάση της μελέτης, δηλ. όταν θα απασχοληθούν περισσότερα του ενός συνεργεία στην κατασκευή.
 - β. Οι εργασίες που πρόκειται να εκτελεστούν ενέχουν ιδιαίτερους κινδύνους : Π.Δ.305/96 (αρθ. 12 παράρτημα ΙΙ).
 - γ. Απαιτείται εκ των προτέρων γνωστοποίηση στην αρμόδια επιθεώρηση εργασίας.
 - δ. Για την έναρξη των οικοδομικών εργασιών, επιβάλλεται με ευθύνη του κυρίου ή του έχοντος νόμιμο δικαίωμα: θεώρηση του σχεδίου και του φακέλου ασφαλείας και υγείας (ΣΑΥ,ΦΑΥ) του έργου από την αρμόδια Επιθεώρηση Εργασίας σύμφωνα με το άρθρο 7 παρ.1 εδάφιο α' του Ν 4030/2011 (ΦΕΚ 249/Α/25-11- 2011) και την αρ. πρωτ. 10201/27-3-2012 εγκύκλιο του Ειδ. Γραμματέα του Σ.Ε.Π.Ε.
3. Ο ΦΑΥ καθιερώνεται ως απαραίτητο στοιχείο για την προσωρινή και την οριστική παραλαβή κάθε Δημόσιου Έργου : ΥΑ ΔΕΕΠΠ/οικ. 433/2000 του (τ.) ΥΠΕΧΩΔΕ, η οποία ενσωματώθηκε στο Ν.3669/08 αρ. (73 και 75).
4. Μετά την αποπεράτωση του έργου, ο ΦΑΥ φυλάσσεται με ευθύνη του Κυρίου του Έργου και το συνοδεύει καθ' όλη τη διάρκεια της ζωής του : ΠΔ 305/96 (αρ. 3 παρ.11) και ΥΑ ΔΙ ΠΑΔ/οικ/889/2002 (παρ.2.9Δ) του (τ.) ΥΠΕΧΩΔΕ.
5. Διευκρινίσεις σχετικά με την εκπόνηση του ΣΑΥ και την κατάρτιση του ΦΑΥ περιλαμβάνονται στην ΕΓΚΥΚΛΙΟ 6 με αρ. πρωτ. ΔΙΠΑΔ/οικ/215/31-3-2008 του (τ.) ΥΠΕΧΩΔΕ.

3.2 Ανάθεση καθηκόντων σε τεχνικό ασφαλείας, γιατρό εργασίας - τήρηση στοιχείων ασφαλείας και υγείας

Ο ανάδοχος υποχρεούται :

- α. Να αναθέσει καθήκοντα τεχνικού ασφαλείας αν στο έργο απασχολήσει λιγότερους από 50 εργαζόμενους σύμφωνα με το Ν. 3850/10 (αρ.8 παρ.1 και αρ. 12 παρ.4).
- β. Να αναθέσει καθήκοντα τεχνικού ασφαλείας και ιατρού εργασίας, αν απασχολήσει στο έργο 50 και άνω εργαζόμενους, σύμφωνα με το Ν.3850/10 (αρ.8 παρ.2 και αρ. 4 έως 25).
- γ. Τα παραπάνω καθήκοντα μπορεί να ανατεθούν σε εργαζόμενους στην επιχείρηση ή σε άτομα εκτός της επιχείρησης ή να συναφθεί σύμβαση με τις Εξωτερικές Υπηρεσίες Προστασίας και Πρόληψης ή να συνδυαστούν αυτές οι δυνατότητες.

Η ανάθεση καθηκόντων σε άτομα εντός της επιχείρησης γίνεται εγγράφως από τον ανάδοχο και αντίγραφο της κοινοποιείται στην τοπική Επιθεώρηση Εργασίας, συνοδεύεται δε απαραίτητα από

αντίστοιχη δήλωση αποδοχής : N.3850/10 (αρ.9).

δ. Στα πλαίσια των υποχρεώσεων του αναδόχου καθώς και των : τεχνικού ασφαλείας και ιατρού εργασίας, εντάσσεται και η υποχρεωτική τήρηση στο εργοτάξιο, των ακόλουθων στοιχείων :

1. Γραπτή εκτίμηση προς τον ανάδοχο, από τους τεχνικό ασφαλείας και ιατρό εργασίας, των υφισταμένων κατά την εργασία κινδύνων για την ασφάλεια και την υγεία, συμπεριλαμβανομένων εκείνων που αφορούν ομάδες εργαζομένων που εκτίθενται σε ιδιαίτερους κινδύνους N.3850/10 (αρ.43 παρ. 1 α και παρ.3-8).
2. Βιβλίο υποδείξεων τεχνικού ασφαλείας και γιατρού εργασίας στο οποίο θα αναγράφουν τις υποδείξεις τους ο Τεχνικός ασφαλείας και ο γιατρός εργασίας N.3850/10 (αρ. 14 παρ.1 και αρ. 17 παρ. 1).

Ο ανάδοχος υποχρεούται να λαμβάνει ενυπόγραφα γνώση των υποδείξεων αυτών.

Το βιβλίο υποδείξεων τεχνικού ασφαλείας και γιατρού εργασίας σελιδομετρείται και θεωρείται από την αρμόδια επιθεώρηση εργασίας.

Αν ο ανάδοχος διαφωνεί με τις γραπτές υποδείξεις και συμβουλές του τεχνικού ή του ιατρού εργασίας (N 3850/10 αρ.20 παρ.4), οφείλει να αιτιολογεί τις απόψεις του και να τις κοινοποιεί και στην Επιτροπή Υγείας και Ασφάλειας (Ε.Υ.Α.Ε) ή στον εκπρόσωπο των εργαζομένων των οποίων η σύσταση και οι αρμοδιότητες προβλέπονται από τα άρθρα 4 και 5 του N.3850/10.

Σε περίπτωση διαφωνίας η διαφορά επιλύεται από τον επιθεωρητή εργασίας και μόνο.

3. Βιβλίο ατυχημάτων στο οποίο θα περιγράφεται η αιτία και η περιγραφή του ατυχήματος και να το θέτει στη διάθεση των αρμόδιων αρχών N.3850/10 (αρ.43 παρ.2β).

Τα μέτρα που λαμβάνονται για την αποτροπή επανάληψης παρόμοιων ατυχημάτων, καταχωρούνται στο βιβλίο υποδείξεων τεχνικού ασφαλείας.

Ο ανάδοχος οφείλει να αναγγέλλει στις αρμόδιες επιθεωρήσεις εργασίας, στις πλησιέστερες αστυνομικές αρχές και στις αρμόδιες υπηρεσίες του ασφαλιστικού οργανισμού στον οποίο υπάγεται ο εργαζόμενος όλα τα εργατικά ατυχήματα εντός 24 ωρών και εφόσον πρόκειται περί σοβαρού τραυματισμού ή θανάτου, να τηρεί αμετάβλητα όλα τα στοιχεία που δύναται να χρησιμεύσουν για εξακρίβωση των αιτίων του ατυχήματος N.3850/10 (αρ.43 παρ.2α).

4. Κατάλογο των εργατικών ατυχημάτων που είχαν ως συνέπεια για τον εργαζόμενο ανικανότητα εργασίας μεγαλύτερη των τριών εργάσιμων ημερών N.3850/10 (αρ.43 παρ.2γ).
5. Ιατρικό φάκελο κάθε εργαζόμενου N 3850/10 (αρ. 18 παρ.9).

3.3 Ημερολόγιο Μέτρων Ασφάλειας (HMA)

Ο ανάδοχος υποχρεούται να τηρεί στο εργοτάξιο Ημερολόγιο Μέτρων Ασφάλειας (HMA), όταν απαιτείται εκ των προτέρων γνωστοποίηση στην αρμόδια επιθεώρηση εργασίας, πριν την έναρξη των εργασιών στο εργοτάξιο σύμφωνα με το ΠΔ 305/96 (αρ.3 παρ. 14) σε συνδυασμό με την Υ.Α Ε.Σ.Υ.

130646/1984 του (τ.) Υπουργείου Εργασίας.

Το ΗΜΑ θεωρείται, σύμφωνα με την παραπάνω Υ.Α, από τις κατά τόπους Δ/νσεις, Τμήματα ή Γραφεία Επιθεώρησης Εργασίας και συμπληρώνεται από τους επιβλέποντες μηχανικούς του αναδόχου και της Δ/νσας Υπηρεσίας, από τους υπόχρεους για την διενέργεια των τακτικών ελέγχων ή δοκιμών για ό,τι αφορά τα αποτελέσματα των ελέγχων ή δοκιμών, από το αρμόδιο όργανο ελέγχου όπως ο επιθεωρητής εργασίας, κλπ : ΠΔ 1073/81 (αρ.113), Ν. 1396/83 (αρ. 8) και την Εγκύκλιο 27 του (τ.) ΥΠΕΧΩΔΕ με αρ.πρωτ. ΔΕΕΠΠ/208 /12-9-2003.

3.4 Συσχετισμός Σχεδίου Ασφάλειας Υγείας (ΣΑΥ) και Ημερολόγιου Μέτρων Ασφάλειας (ΗΜΑ)

Για την πιστή εφαρμογή του Σ ΑΥ κατά την εξέλιξη του έργου, πρέπει αυτό να συσχετίζεται με το ΗΜΑ.

Στα πλαίσια του συσχετισμού αυτού, να σημειώνεται στο Η.Μ.Α. κάθε αναθεώρηση και εμπλουτισμός του ΣΑΥ και επίσης σε ειδική στήλη του, να γίνεται παραπομπή των αναγραφόμενων υποδείξεων / διαπιστώσεων στην αντίστοιχη σελίδα του ΣΑΥ.

Με τον τρόπο αυτό διευκολύνεται και επιτυγχάνεται ο στόχος της πρόληψης του ατυχήματος.

4. Απαιτούμενα μέτρα ασφάλειας και υγείας κατά την εκτέλεση όλων των εργασιών στο εργοτάξιο.

4.1 Προετοιμασία εργοταξίου - Μέτρα Ατομικής Προστασίας (ΜΑΠ)

Ο ανάδοχος υποχρεούται να τηρεί στο εργοτάξιο, κατά την εκτέλεση όλων των εργασιών, τα παρακάτω μέτρα ασφάλειας και υγείας :

- α. Την ευκρινή και εμφανή σήμανση και περίφραξη του περιβάλλοντα χώρου του εργοταξίου με ιδιαίτερη προσοχή στη σήμανση και περίφραξη των επικίνδυνων θέσεων : ΠΔ 105/95, ΠΔ 305//96 (αρ. 12 παραρτ. IV μέρος Α, παρ. 18.1).
- β. Τον εντοπισμό και τον έλεγχο προϋπαρχουσών της έναρξης λειτουργίας του εργοταξίου ηλεκτρικών εγκαταστάσεων και εκτροπή τυχόν υπαρχόντων εναερίων ηλεκτροφόρων αγωγών έξω από το εργοτάξιο, ώστε να παρέχεται προστασία στους εργαζόμενους από τον κίνδυνο ηλεκτροπληξίας : ΠΔ 1073/81 (αρ.75-79), ΠΔ 305/96 (αρ. 12 παραρτ. IV μέρος Β, τμήμα ΙΙ, παρ.2).
- γ. Τη σήμανση των εγκαταστάσεων με ειδικούς κινδύνους (αγωγοί ατμών θερμών, υγρών ή αερίων κλπ) και τα απαιτούμενα μέτρα προστασίας των εργαζομένων από τους κινδύνους των εγκαταστάσεων αυτών : ΠΔ 1073/81 (αρ.92 - 95), ΠΔ 305/96 (αρ. 12, παραρτ. IV μέρος Α, παρ.6).
- δ. Τη λήψη μέτρων αντιμετώπισης εκτάκτων καταστάσεων όπως : κατάρτιση σχεδίου διαφυγής - διάσωσης και εξόδων κινδύνου, πυρασφάλεια, εκκένωση χώρων από τους εργαζόμενους, πρόληψη - αντιμετώπιση πυρκαγιών & επικίνδυνων εκρήξεων ή αναθυμιάσεων, ύπαρξη πυροσβεστήρων, κλπ. : ΠΔ 1073/81 (αρ. 92-96), ΠΔ 305/96 (αρ. 12, παραρτ. IV μέρος Α, παρ.3, 4, 8-10), Ν.3850/10 (αρ.30, 32, 45).

- ε. Την εξασφάλιση παροχής πρώτων βοηθειών, χώρων υγιεινής και υγειονομικού εξοπλισμού (ύπαρξη χώρων πρώτων βοηθειών, φαρμακείου, αποχωρητηρίων, νιπτήρων, κλπ) : ΠΔ 1073/81 (αρ. 109,110), Ν. 1430/84 (αρ. 17,18), ΠΔ 305/96 (αρ. 12 παραρτ. IV μέρος Α, παρ. 13, 14).
- στ. Την εξασφάλιση της δωρεάν χορήγησης Μέσων Ατομικής Προστασίας (ΜΑΠ) στους εργαζόμενους όπως προστατευτικά κράνη, μπότες ασφαλείας, φωσφορίζοντα γιλέκα, ολόσωμες ζώνες ασφαλείας, γυαλιά, κλπ, εφόσον τους ενημερώσει εκ των προτέρων σχετικά με τους κινδύνους από τους οποίους τους προστατεύει ο εξοπλισμός αυτός και τους δώσει σαφείς οδηγίες για τη χρήση του : Π.Δ. 1073/81 (αρ. 102-108), Ν. 1430/84 (αρ. 16-18), ΚΥΑ Β.4373/1205/93 και οι τροποπ. αυτής ΚΥΑ 8881/94 και Υ.Α. οικ.Β.5261/190/97, Π.Δ. 396/94, Π.Δ. 305/96 (αρ.9,παρ.γ).

4.2 Εργοταξιακή σήμανση - σηματοδότηση, συστήματα ασφαλείας, φόρτωση - εκφόρτωση - εναπόθεση υλικών, θόρυβος, φυσικοί, χημικοί παράγοντες κλπ

Ο ανάδοχος υποχρεούται :

- α. Να προβεί στην κατάλληλη σήμανση και σηματοδότηση, με σκοπό την ασφαλή διέλευση των πεζών και των οχημάτων από την περιοχή κατασκευής του έργου, σύμφωνα με :
- Την Υ.Α αριθ. ΔΜΕΟ/Ο/613/16-2-2011 του τ.ΥΠΥΜΕΔΙ: «Οδηγίες Σήμανσης Εκτελούμενων Έργων» (ΟΜΟΕ-ΣΕΕΟ, τεύχος 7)
 - Τη ΚΥΑ αριθ.6952/14-2-2011 του τ.ΥΠΕΚΑ και τ.ΥΠΥΜΕΔΙ «Υποχρεώσεις και μέτρα για την ασφαλή διέλευση των πεζών κατά την εκτέλεση εργασιών σε κοινόχρηστους χώρους πόλεων και οικισμών που προορίζονται για την κυκλοφορία πεζών »
 - Τις διατάξεις του Κώδικα Οδικής Κυκλοφορίας : Ν.2696/99 (αρ. 9-11 και αρ.52) και την τροπ. αυτού : Ν.3542/07 (αρ. 7-9 και αρ.46).
- β. Να τηρεί τις απαιτήσεις ασφαλείας που αφορούν σε εργασίες εναπόθεσης υλικών στις οδούς, κατάληψης τμήματος οδού και πεζοδρομίου : Ν. 2696/99 (αρ. 47 , 48) και η τροπ. αυτού: Ν. 3542/07 (αρ.43,44).
- γ. Να συντηρεί και να ελέγχει τακτικά τη λειτουργία των συστημάτων ασφαλείας και να τηρεί τις απαιτήσεις ασφαλείας των ηλεκτρικών εγκαταστάσεων, των φορητών ηλεκτρικών συσκευών, των κινητών προβολέων, των καλωδίων τροφοδοσίας, των εγκαταστάσεων φωτισμού εργοταξίου, κλπ : ΠΔ 1073/81 (αρ.75-84), ΠΔ 305/96 (αρ.8.δ και αρ. 12,παραρτ.ΙΝ/μέρος Α, παρ.2), Ν.3850/10 (αρ. 31,35).
- δ. Να προβεί στα απαραίτητα μέτρα ασφαλείας που αφορούν σε εργασίες φόρτωσης, εκφόρτωσης, αποθήκευσης, στοίβασης, ρίψης και μεταφοράς υλικών και άλλων στοιχείων : ΠΔ 216/78, ΠΔ 1073/81 (αρ.85-91), ΚΥΑ 8243/1113/91 (αρ.8), ΠΔ 305/96 [αρ. 8 (γ, ε, στ, ζ) και αρ. 12 παραρτ. IV μέρος Α παρ. 11 και. μέρος Β τμήμα ΙΙ παρ.4], Ν.2696/99 (αρ.32) και η τροπ. αυτού : Ν. 3542/07 (αρ.30).

- ε. Να τηρεί μέτρα προστασίας των εργαζομένων που αφορούν : α) κραδασμούς : ΠΔ 176/05, β) θόρυβο : ΠΔ 85/91, ΠΔ 149/06, γ) προφυλάξεις της οσφυϊκής χώρας και της ράχης από χειρωνακτική διακίνηση φορτίων : ΠΔ 397/94, δ) προστασία από φυσικούς, χημικούς και βιολογικούς παράγοντες : Ν.3850/10 (άρ. 36-41), ΠΔ 82/10.

4.3 Μηχανήματα έργων / Εξοπλισμοί εργασίας - αποδεικτικά στοιχεία αυτών.

Οι εξοπλισμοί εργασίας χαρακτηρίζονται και κατατάσσονται ως μηχανήματα έργων ΠΔ 304/00 (αρ.2).

- α. Ο ανάδοχος οφείλει να ελέγχει τη σωστή λειτουργία και τον χειρισμό των μηχανημάτων (χωματουργικών και διακίνησης υλικών), των ανυψωτικών μηχανημάτων, των οχημάτων, των εγκαταστάσεων, των μηχανών και του λοιπού εξοπλισμού εργασίας (ζώνες ασφαλείας με μηχανισμό ανόδου και καθόδου, κυλιόμενα ικριώματα, φορητές κλίμακες, κλπ) : ΠΔ 1073/81 (αρ. 17, 45-74), Ν 1430/84 (αρ. 11-15), ΠΔ 31/90, ΠΔ 499/91, ΠΔ 395/94 και οι τροπ. αυτού: ΠΔ 89/99, ΠΔ 304/00 και ΠΔ 155/04, ΠΔ 105/95 (παραρτ. ΙΧ), ΠΔ 305/96 (αρ. 12 παραρτ.ΙV μέρος Β τμήμα ΙI παρ.7 - 9), ΚΥΑ 15085/593/03, ΚΥΑ αρ.Δ13ε/4800/03, ΠΔ 57/10, Ν.3850/10 (αρ. 34, 35).
- β. Τα μηχανήματα έργων σύμφωνα με το ΠΔ 305/96 (αρ. 12 παραρτ.ΙV, μέρος Β', τμήμα ΙI, παρ.7.4 και 8.5) και το ΠΔ 304/00 (αρ.2), πρέπει να συνοδεύονται από τα εξής στοιχεία :
1. Πινακίδες αριθμού κυκλοφορίας
 2. Άδεια κυκλοφορίας
 3. Αποδεικτικά στοιχεία ασφάλισης.
 4. Αποδεικτικά πληρωμής τελών κυκλοφορίας (χρήσης)
 5. Άδειες χειριστών μηχανημάτων σύμφωνα με το ΠΔ 305/96 (αρ. 12, παραρτ. ΙV, μέρος Β', τμήμα ΙI, παρ. 8.1.γ και 8.2) και το ΠΔ 89/99 (παραρτ. ΙI, παρ.2.1). Σημειώνεται ότι η άδεια χειριστού μηχανήματος συνοδεύει τον χειριστή.
 6. Βεβαίωση ασφαλούς λειτουργίας του εξοπλισμού εργασίας (ορθή συναρμολόγηση - εγκατάσταση, καλή λειτουργία) και αρχείο συντήρησης αυτού στο οποίο θα καταχωρούνται τα αποτελέσματα των ελέγχων σύμφωνα με το ΠΔ 89/99 (αρ. 4α παρ.3 και 6).
 7. Πιστοποιητικό επανελέγχου ανυψωτικού μηχανήματος, οδηγίες χρήσης, συντήρησης και αντίστοιχο βιβλίο συντήρησης και ελέγχων αυτού σύμφωνα με την ΚΥΑ 15085/593/03 (αρ.3 και αρ.4. παρ.7).

5. Νομοθετήματα που περιέχουν πρόσθετα απαιτούμενα μέτρα ασφάλειας και υγείας στο εργοτάξιο, τα οποία τηρούνται κατά περίπτωση, ανάλογα με το είδος των εργασιών του εκτελούμενου έργου.

Ο ανάδοχος υποχρεούται να τηρεί στο εργοτάξιο, πέρα από τα προαναφερόμενα, πρόσθετα απαιτούμενα μέτρα ασφάλειας και υγείας, κατά περίπτωση, ανάλογα με το είδος των εργασιών του εκτελούμενου έργου.

Τα εν λόγω απαιτούμενα μέτρα αναφέρονται στα παρακάτω νομοθετήματα :

5.1 Κατεδαφίσεις :

N 495/76, ΠΔ 413/77, ΠΔ 1073/81 (αρ. 18 -33, 104), ΚΥΑ 8243/1113/91 (αρ.7), ΥΑ 31245/93, N. 2168/93, ΠΔ 396/94 (αρ.9 παρ.4 παραρτ. III), Υ.Α. 3009/2/21- γ/94, Υ.Α. 2254/230/Φ.6.9/94 και οι τροπ. αυτής : ΥΑ Φ.6.9/13370/1560/95 και ΥΑ Φ6.9/25068/1183/96, ΠΔ 305/96 (αρ. 12, παραρτ.ΙΝ/ μέρος Β τμήμα ΙΙ, παρ.11), ΚΥΑ 3329/89 και η τροπ. αυτής : Υ.Α. Φ.28/18787/1032/00, ΠΔ 455/95 και η τροπ. αυτού ΠΔ 2/06, ΠΔ 212/06,ΥΑ 21017/84/09.

5.2 Εκσκαφές (θεμελίων, τάφρων, φρεάτων, κλπ), Αντιστηρίξεις :

N. 495/76, ΠΔ 413/77, ΠΔ 1073/81 (αρ.2-17, 40-42), ΥΑ αρ. 3046/304/89 (αρ.8- ασφάλεια και αντοχή κτιρίων, παρ.4), ΚΥΑ 3329/89 και η τροπ. αυτής : ΥΑ Φ.28/18787/1032/00, N. 2168/93, ΠΔ 396/94 (αρ.9 παρ.4 παραρτ. III), ΥΑ 3009/2/21-γ/94, ΥΑ 2254/230/Φ.6.9/94 και οι τροπ. αυτής ΥΑ Φ.6.9/13370/1560/95 και ΥΑ Φ6.9/25068/1183/96, ΠΔ 455/95 και η τροπ. αυτού : ΠΔ 2/06, ΠΔ 305/96 (αρ. 12, παραρτ. IV μέρος Β τμήμα ΙΙ παρ. 10).

5.3 Ικρίωματα και κλίμακες, Οδοί κυκλοφορίας - ζώνες κινδύνου, Εργασίες σε ύιμος, Εργασίες σε στέγες.

ΠΔ 778/80, ΠΔ 1073/81 (αρ.34-44), N. 1430/84 (αρ. 7-10), ΚΥΑ 16440/Φ. 10.4/445/93, ΠΔ 396/94 (αρ.9 παρ.4 παραρτ. III), ΠΔ 155/04, ΠΔ 305/96 (αρ. 12, παραρτ.IV μέρος Α παρ.1, 10 και μέρος Β τμήμα ΙΙ παρ.4-6,14).

5.4 Εργασίες συγκόλλησης, οξυγονοκοπής & λοιπές θερμές εργασίες

ΠΔ 95/78, ΠΔ 1073/81 (αρ.96, 99, . 104, 105), ΠΔ 70/90 (αρ. 15), ΠΔ 396/94 (αρ.9 παρ.4 παραρτ. III), Πυροσβεστική Διάταξη 7 Απόφ.7568 Φ.700.1/96, ΚΥΑ αρ.οικ. 16289/330/99.

5.5 Κατασκευή δομικών έργων (κτίρια, γέφυρες, τοίχοι αντιστηρίξης, δεξαμενές, κλπ.)

ΠΔ 778/80, ΠΔ 1073/81 (αρ.26- 33, αρ.98), ΥΑ 3046/304/89, ΠΔ 396/94 (αρ.9 παρ.4 παραρτ. III), ΠΔ 305/96 (αρ.12 παραρτ. IV μέρος Β τμήμα ΙΙ παρ. 12).

5.6 Προετοιμασία και διάνοιξη σηράγγων και λοιπών υπογείων έργων.

(Σήραγγες κυκλοφορίας οχημάτων, αρδευτικές σήραγγες, υπόγειοι σταθμοί παραγωγής ενέργειας και εργασίες που εκτελούνται στα υπόγεια στεγασμένα τμήματα των οικοδομικών ή άλλης φύσης έργων και σε στάθμη χαμηλότερη των 6.00 μ. κάτω από την επιφάνεια της γης.)

N.495/76, ΠΔ 413/77, ΠΔ 225/89, ΚΥΑ 3329/89 και η τροπ. αυτής : ΥΑ Φ.28/18787/1032/00, Ν. 2168/93, ΠΔ 396/94 (αρ.9 παρ.4 παραρτ. ΙΙΙ), ΥΑ 2254/230/Φ.6.9/94 και οι τροπ. αυτής : ΥΑ Φ.6.9/13370/1560/95 και ΥΑ Φ.6.9/25068/1183/96, ΥΑ 3009/2/21 -γ/94, ΠΔ 455/95 και η τροπ. αυτού : ΠΔ 2/06, ΠΔ 305/96 (αρ. 12 παραρτ. ΙV μέρος Β τμήμα ΙΙ παρ.10).

5.7 Καταδυτικές εργασίες σε Λιμενικά έργα

(Υποθαλάσσιες εκσκαφές, διαμόρφωση πυθμένα θαλάσσης, κατασκευή προβλήτας κλπ με χρήση πλωτών ναυπηγημάτων και καταδυτικού συνεργείου.) ΠΔ 1073/81 (αρ. 100), Ν 1430/84 (αρ.17), ΠΔ 396/94 (αρ.9 παρ.4 παραρτ.ΙΙΙ), ΥΑ 3131.1/20/95/95, ΠΔ 305/96 (αρ. 12, παραρτ.ϊν μέρος Β τμήμα ΙΙ παρ.8.3 και παρ. 13).

6. Ακολουθεί κατάλογος με τα νομοθετήματα και τις κανονιστικές διατάξεις που περιλαμβάνουν τα απαιτούμενα μέτρα ασφάλειας και υγείας στο εργοτάξιο.

**ΚΑΤΑΛΟΓΟΣ ΝΟΜΟΘΕΤΗΜΑΤΩΝ ΚΑΙ ΚΑΝΟΝΙΣΤΙΚΩΝ ΔΙΑΤΑΞΕΩΝ:
«ΑΠΑΙΤΟΥΜΕΝΑ ΜΕΤΡΑ ΑΣΦΑΛΕΙΑΣ ΚΑΙ ΥΓΕΙΑΣ ΣΤΟ ΕΡΓΟΤΑΞΙΟ»**

A. ΝΟΜΟΙ			
N. 495/76	ΦΕΚ 337/A/76	Π. Δ. 395/94	ΦΕΚ 220/A/94
N. 1396/83	ΦΕΚ 126/A/83	Π. Δ. 396/94	ΦΕΚ 220/A/94
N. 1430/84	ΦΕΚ 49/A/84	Π. Δ. 397/94	ΦΕΚ 221/A/94
N. 2168/ 93	ΦΕΚ 147/A/93	Π. Δ. 105/95	ΦΕΚ 67/A/95
N. 2696/99	ΦΕΚ 57/A/99	Π. Δ. 455/95	ΦΕΚ 268/A/95
N. 3542/07	ΦΕΚ 50/A/07	Π. Δ. 305/96	ΦΕΚ 212/A/96
N. 3669/08	ΦΕΚ 116/A/08	Π. Δ. 89/99	ΦΕΚ 94/A/99
N. 3850/10	ΦΕΚ 84/A/10	Π. Δ. 304/00	ΦΕΚ 241/A/00
N. 4030/12	ΦΕΚ 249/A/12	Π. Δ. 155/04	ΦΕΚ 121/A/04
		Π. Δ. 176/05	ΦΕΚ 227/A/05
		Π. Δ. 149/06	ΦΕΚ 159/A/06
B. ΠΡΟΕΔΡΙΚΑ		Π. Δ. 2/06	ΦΕΚ 268/A/06
Π. Δ. 413/77	ΦΕΚ 128/A/77	Π. Δ. 212/06	ΦΕΚ 212/A/06
Π. Δ. 95/78	ΦΕΚ 20/A/78	Π. Δ. 82/10	ΦΕΚ 145/A/10
Π. Δ. 216/78	ΦΕΚ 47/A/78	Π. Δ. 57/10	ΦΕΚ 97/A/10
Π. Δ. 778/80	ΦΕΚ 193/A/80		
Π. Δ. 1073/81	ΦΕΚ 260/A/81	Γ. ΥΠΟΥΡΓΙΚΕΣ	
Π. Δ. 225/89	ΦΕΚ 106/A/89	ΥΑ 130646/84	ΦΕΚ 154/B/84
Π. Δ. 31/90	ΦΕΚ 31/A/90	ΚΥΑ 3329/89	ΦΕΚ 132/B/89
Π. Δ. 70/90	ΦΕΚ 31/A/90	ΚΥΑ 8243/1113/91	ΦΕΚ 138/B/91
Π. Δ. 85/91	ΦΕΚ 38/A/91	ΚΥΑ αρ.οικ.Β.4373/1205/93	ΦΕΚ 187/B/93
Π. Δ. 499/91	ΦΕΚ 180/A/91	ΚΥΑ 16440/Φ.10.4/445/93	ΦΕΚ 765/B/93

Γ.ΥΠΟΥΡΓΙΚΕΣ	ΑΠΟΦΑΣΕΙΣ	Δ. ΕΓΚΥΚΛΙΟΙ	
ΚΥΑ αρ. 8881/94	ΦΕΚ 450/Β/94	ΕΓΚΥΚΛΙΟΣ 27/03	ΑΡ.ΠΡΩΤ.ΔΕΕΠ Π/208/12-9-03
ΥΑ αρ.οικ. 31245/93	ΦΕΚ 451/Β/93	ΕΓΚΥΚΛΙΟΣ 6/08	ΑΡ.ΠΡΩΤ.ΔΙΠΑΔ/ οικ/215/31-3-08
ΥΑ 3009/2/21-γ/94	ΦΕΚ 301/Β/94	ΕΓΚΥΚΛΙΟΣ Σ.ΕΠ.Ε	ΑΡ.ΠΡ. 10201/12 ΑΔΑ:Β4Λ1Λ-ΚΦΖ
ΥΑ 2254/230/Φ.6.9/94	ΦΕΚ 73/Β/94		
ΥΑ 3131.1/20/95/95	ΦΕΚ 978/Β/95		
ΥΑ Φ.6.9/13370/1560/95	ΦΕΚ 677/Β/95		
ΥΑ Φ6.9/25068/1183/96	ΦΕΚ 1035/Β/96		
Υ.Α αρ.οικ.Β.5261/190/97	ΦΕΚ 113/Β/97		
ΚΥΑ αρ.οικ.16289/330/99	ΦΕΚ 987/Β/99		
ΚΥΑαρ.οικ.15085/593/03	ΦΕΚ 1186/Β/03		
ΚΥΑ αρ. Δ13ε/4800/03	ΦΕΚ 708/Β/03		
ΚΥΑ αρ.6952/11	ΦΕΚ 420/Β/11		
ΥΑ 3046/304/89	ΦΕΚ 59/Δ/89		
ΥΑ Φ.28/18787/1032/00	ΦΕΚ 1035/Β/00		
ΥΑ αρ. οικ. 433/2000	ΦΕΚ 1176/Β/00		
ΥΑ ΔΕΕΠΠ/οικ/85/01	ΦΕΚ 686/Β/01		
ΥΑ ΔΙΠΑΔ/οικ/177/01	ΦΕΚ 266/Β/01		
ΥΑ ΔΙΠΑΔ/οικ/889/02	ΦΕΚ 16/Β/03		
ΥΑ ΔΜΕΟ/Ο/613/11	ΦΕΚ 905/Β/11		
ΥΑ 21017/84/09	ΦΕΚ 1287/Β/09		
Πυροσβεστική διάταξη 7, Απόφ. 7568.Φ.700.1/96	ΦΕΚ 155/Β/96		

Άρθρο 12°. Ευθύνη για ζημιές και ατυχήματα στο έργο

Οποιαδήποτε ζημιά στο έργο, είτε στα μηχανήματα είτε στις εγκαταστάσεις που προέρχεται από οποιαδήποτε αιτία ή δολιοφθορά κατά την διάρκεια της Εργολαβίας, πλην ανώτερης βίας, βαρύνει τον Ανάδοχο ο οποίος είναι υποχρεωμένος να την αποκαταστήσει με δική του οικονομική επιβάρυνση.

Οποιασδήποτε φύσεως ατυχήματα στο προσωπικό του ή σε τρίτους καθώς και ζημιές σε περιουσίες τρίτων που αποδεδειγμένα οφείλονται σε αμέλεια ή και υπαιτιότητα του προσωπικού του, βαρύνουν αποκλειστικά και μόνο τον Ανάδοχο.

Ο Ανάδοχος οφείλει να λάβει κατά την εκτέλεση των έργων όλα τα απαιτούμενα μέτρα ασφάλειας που επιβάλλονται από τα Π.Δ. 447/75 (ΦΕΚ 142 Α /17-7-75), Π.Δ. 778/80 (ΦΕΚ 193 Α /26-8-80) και Π.Δ. 1073/81 (ΦΕΚ 260 Α /16-9-81) και προστασίας σύμφωνα με την ισχύουσα νομοθεσία στο σχέδιο ασφάλειας και υγείας(ΣΑΥ) όπως αυτό ρυθμίζεται από τις αποφάσεις του Υπουργού ΠΕ.ΧΩ.ΔΕ ΔΙΠΑΔ/ΟΙΚ177/2.3.2001(ΦΕΚ 266Β'), ΔΕΕΠΠ/85/14.5.2001(ΦΕΚ686Β') και ΔΙΠΑΔ/ΟΙΚ889/17.11.2002(ΦΕΚ16Β'). . Επίσης υποχρεούται να εφαρμόσει τα τυχόν προτεινόμενα από την Επιβλέπουσα Υπηρεσία των έργων πρόσθετα μέτρα ασφάλειας.

Ο Ανάδοχος οφείλει να τηρεί Φάκελο Ασφαλείας και Υγείας (ΦΑΥ) ως απαραίτητου στοιχείου για την προσωρινή και οριστική παραλαβή του έργου (αριθμ. ΔΕΕΠΠ 544/εγκ.30/8-11-2000 εγκυκλίου του ΥΠΕΧΩΔΕ) και να ορίσει Συντονιστή ασφάλειας και υγείας.

Άρθρο 13°. Σήμανση και ασφάλεια κατά το στάδιο εκτελέσεως των εργασιών - Πινακίδες Δημοσιότητας του έργου.

Ο ανάδοχος υποχρεούται στις εργοταξιακές θέσεις και στις θέσεις που εκτελούνται οι εργασίες να προβαίνει στην τοποθέτηση των γενικά απαιτούμενων, ανάλογα με τη φύση των έργων (συγκοινωνιακά, υδραυλικά, οικοδομικά κ.λ.π.) σημάτων και πινακίδων ασφαλείας προειδοποιητικών, ρυθμιστικών, πληροφοριακών και να επιμελείται της συντήρησης αυτών. Στις επικίνδυνες για την κυκλοφορία θέσεις θα τοποθετούνται υποχρεωτικά περίφραξη, ιδιαίτερη σήμανση, αυτόματα σήματα που αναβοσβήνουν (FLASH-LIHTS) και κατάλληλες περιφράξεις ασφαλείας, λαμβανομένου πάντοτε του Κώδικα Οδικής Κυκλοφορίας όπως ισχύει.

Επίσης θα χρησιμοποιούνται όπου παρίσταται ανάγκη και τροχονόμοι υπάλληλοι του ανάδοχου για την ασφαλή καθοδήγηση των πεζών και τροχοφόρων, για την απρόσκοπτη και ασφαλή κυκλοφορία στις οδούς και στις παρακαμπτήριες και προσπελάσεις και γενικά σε όλα τα εργοτάξια του έργου κατά την ημέρα και την νύχτα. Τα παραπάνω μέτρα θα λαμβάνονται ευθύνη και δαπάνη του ανάδοχου.

Ο ανάδοχος ευθύνεται ποινικά και αστικά για κάθε ατύχημα που οφείλεται στη μη λήψη των απαραίτητων μέτρων ασφάλειας.

Σε κατάλληλο σημείο για σημειακά έργα και στην αρχή και στο τέλος για γραμμικά έργα και σε εμφανείς θέσεις ο ανάδοχος υποχρεούται, με δικά του έξοδα του να τοποθετήσει πινακίδες, οι οποίες θα αναγράφουν τον τίτλο της αρχής που εκτελεί τα έργα, την ονομασία του εκτελούμενου έργου, το χρηματοδότη, την επωνυμία του ανάδοχου, του μελετητή και του τυχόν τεχνικού ή άλλου συμβούλου.

Ο ανάδοχος δεν δικαιούται να τοποθετεί πληροφοριακές πινακίδες, οποιασδήποτε διάστασης που έμμεσα ή άμεσα τον διαφημίζουν, χωρίς την εγγραφή αποδοχή του κειμένου τις πινακίδες από τη Διευθύνουσα Υπηρεσία. Για έργα που συγχρηματοδοτούνται από τα διορθωτικά ταμεία, η παραπάνω σήμανση θα συμμορφώνεται επιπλέον και με τις σχετικές διατάξεις περί δημοσιότητας των εκτελούμενων έργων, όπως αυτές ισχύουν κάθε φορά.

Στην περίπτωση μη τοποθέτησης της παραπάνω προβλεπόμενης πινακίδας θα επιβάλλεται ποινική ρήτρα ύψους 300 € στον ανάδοχο.

Άρθρο 14°. Προσβασιμότητα οδών προσπέλασης. Εξασφάλιση της κυκλοφορίας κατά την κατασκευή

Ο Ανάδοχος πρέπει να παίρνει όλα τα κατάλληλα μέτρα για να προλάβει κάθε βλάβη σε γέφυρες, λοιπά τεχνικά έργα και δρόμους κάθε φύσης, που εξυπηρετούν την περιοχή, από τη χρήση τους ως οδών μεταφοράς για τις ανάγκες του. Ειδικότερα θα πρέπει να λαμβάνει υπόψη περιορισμούς στα κυκλοφορούντα φορτία, όταν επιλέγει τις οδούς μεταφοράς και τα μεταφορικά μέσα, με σκοπό να αποφύγει κάθε ζημιά ή ασυνήθη φθορά των υπόψη υποδομών, ακόμα και χωματόδρομων.

Ο Ανάδοχος είναι υπεύθυνος για να λάβει, με μέριμνα και δαπάνη του, κάθε αναγκαίο μέτρο προφύλαξης ή ενίσχυσης οδικών τμημάτων, γεφυρών, λοιπών τεχνικών έργων ή χωματόδρομων, ανεξάρτητα αν αυτό το μέτρο προδιαγράφεται ειδικά ή όχι στα επιμέρους συμβατικά τεύχη.

Σε περίπτωση που προκληθούν ασυνήθεις φθορές ή βλάβες στο οδικό δίκτυο, ο Ανάδοχος υποχρεούται σε αποκατάστασή τους. Αν αμελήσει, η Υπηρεσία θα έχει το δικαίωμα να εκτελέσει τις απαιτούμενες αποκαταστάσεις σε βάρος και για λογαριασμό του Αναδόχου και, επιπλέον θα προβαίνει στην επιβολή ποινικής ρήτρας διακοσίων ευρώ (200 €) ανά ημέρα καθυστέρησης αποκατάστασης των φθορών.

Ο Ανάδοχος υποχρεούται να εξασφαλίσει μόνιμη ,συνεχή και ελεύθερη προσπέλαση προς και από τις θέσεις κατασκευής του έργου κατά την διάρκεια των κατασκευαστικών περιόδων (εκχιονισμός, αποκατάσταση καταπτώσεων, διαβρώσεων κ.λ.π.). Οποιοσδήποτε δαπάνες σε μηχανήματα, εξοπλισμό και εργατικό δυναμικό απαιτηθούν για τον ανωτέρω σκοπό θα βαρύνουν αποκλειστικά τον Ανάδοχο και θα είναι ανηγμένες στις τιμές της προσφοράς του.

Οι τυχόν απαιτούμενες εργασίες κατασκευής εκτροπών ή παρακάμψεων της κυκλοφορίας καθώς και οι εργασίες σήμανσης και εξοπλισμού αυτών για την κατασκευή του έργου, σε κάθε φάση εκτέλεσης αυτού, θα γίνονται με βάση μελέτη, σύμφωνα με το χρονοδιάγραμμα και τις ισχύουσες προδιαγραφές κατά τη στιγμή της εκπόνησης της μελέτης. Η σχετική μελέτη θα συντάσσεται από τον Ανάδοχο χωρίς ιδιαίτερη αμοιβή και θα εγκρίνεται από την Υπηρεσία. Οι κάθε είδους απαιτούμενες, σύμφωνα με την έγκριση της μελέτης, εργασίες εξασφάλισης της κυκλοφορίας θα πληρώνονται στον Ανάδοχο με τις τιμές της προσφοράς ή με τις τιμές μονάδας νέων εργασιών κατά τα οριζόμενα στα συμβατικά τεύχη.

Μετά την εφαρμογή της κατά τα ανωτέρω μελέτης στο πεδίο, οι εκτροπές ή παρακάμψεις της κυκλοφορίας, η σήμανση και ο εξοπλισμός θα επιθεωρούνται από δύο τεχνικούς υπαλλήλους της

Υπηρεσίας που δεν είναι εξοικειωμένοι με το έργο, κατά τη νύχτα και με συνθήκες μέσης αναμενόμενης χρήσης (εποχούμενοι με ταχύτητα λειτουργίας, όχι μόνο πεζή), ώστε να διασφαλιστεί ότι οι ρυθμίσεις λειτουργούν ικανοποιητικά προς χάρη τρίτων και με ρεαλιστικές συνθήκες. Οι τυχόν υποδείξεις των ανωτέρω υπαλλήλων θα καταχωρούνται σε πρωτόκολλο και θα τίθενται υπόψη της Διευθύνουσας Υπηρεσίας, ώστε να υιοθετηθούν είτε μερικά είτε συνολικά και σε κάθε περίπτωση μετά από έγκριση της Προϊσταμένης Αρχής

Μετά την περάτωση του έργου, τα μη ενσωματωθέντα στοιχεία που θα έχουν πληρωθεί, όπως ανωτέρω, θα παραδοθούν στην Υπηρεσία και θα φορτοεκφορτωθούν και μεταφερθούν με έξοδα του Αναδόχου σε αποθήκες, που θα υποδείξει αυτή.

Για τις κυκλοφοριακές ρυθμίσεις απαγορεύεται η χρήση υποβαθμισμένων υλικών, π.χ. σιδηρά βαρέλια, κορδέλες, πρόχειρες πινακίδες, πρόχειροι μεταλλικοί οριοδείκτες, σκαλωσιές, κλπ, επιτρεπόμενων τούτων μόνο για εντελώς προσωρινής και ελαχίστης χρονικής διάρκειας επείγουσες τοπικές ρυθμίσεις.

Η εκπόνηση της μελέτης σήμανσης προσωρινών ρυθμίσεων της κυκλοφορίας θα γίνεται σύμφωνα με τα οριζόμενα στις αρ. ΔΙΠΑΔ/ΟΙΚ/502/1-7-2003 απόφαση του ΥΠΕΧΩΔΕ.

Ο εξοπλισμός που θα χρησιμοποιηθεί θα είναι ο προβλεπόμενος από τις ΟΜΟΕ-ΣΕΕΟ. Ενδεικτικά και όχι περιοριστικά, αυτός περιλαμβάνει πληροφοριακές και ρυθμιστικές πινακίδες, αναλάμποντα σήματα, μάτια γάτας, αυτοκόλλητες ταινίες, πλαστικά βαρέλια και στηθαία ασφάλειας, κώνους σήμανσης κτλ. Που λεπτομερώς θα καθορίζονται σε κάθε μελέτη αυτού του άρθρου.

Ο Ανάδοχος θα πρέπει να προγραμματίσει τις εργασίες του έτσι ώστε, σε κάθε χρονική στιγμή, να έχει όσο το δυνατόν λιγότερα ανοικτά ορύγματα, αναβαθμούς, γειτονικές λωρίδες κυκλοφορίας διαφορετικών υψομέτρων, καθώς και εργοτάξια και λοιπά έργα που παρεμποδίζουν την κυκλοφορία. Ακόμη ο Ανάδοχος θα πρέπει να δώσει ιδιαίτερη βαρύτητα στην έγκαιρη και αποτελεσματική αντιμετώπιση των προσωρινών ή μονίμων ρυθμίσεων της κυκλοφορίας που θα χρειασθούν και οφείλει να λάβει τα κατάλληλα μέτρα κατά την εκτέλεση των εργασιών, ώστε να μην παρεμποδίζεται η κυκλοφορία οχημάτων, πεζών, μέσων μαζικής μεταφοράς σταθερής τροχιάς (από τη διακίνηση των μηχανικών του μέσων, την εκτέλεση των έργων, την αποθήκευση υλικών, τη δημιουργία βοηθητικών εγκαταστάσεων και κατασκευών, τη μεταφορά υλικών κτλ.), συμμορφούμενος πάντοτε με τις ισχύουσες διατάξεις και με τις υποδείξεις της Υπηρεσίας.

Ο Ανάδοχος υποχρεούται να συντηρεί τα σήματα, σηματοδότες και τα λοιπά προστατευτικά μέτρα / έργα της κυκλοφορίας και να αποκαθιστά αμέσως τυχόν φθορές ή απώλειες τους. Ιδιαίτερη προσοχή πρέπει να δοθεί, για αποφυγή κινδύνων σύγχυσης, από τους χρήστες της φωτισμένης για την προστασία θέσεων εκτελουμένων έργων, με τη φωτεινή σηματοδότηση της καθοδήγησης της οδικής κυκλοφορίας.

Ο Ανάδοχος οφείλει να προβαίνει στην άμεση επικάλυψη με ασφαλτόμιγμα των τομών του οδοστρώματος που γίνονται από αυτόν σε οποιεσδήποτε υπάρχουσες ασφαλτοστρωμένες οδούς με συνεχιζόμενη κυκλοφορία, για αποφυγή ατυχημάτων και τον περιορισμό, στα ελάχιστα δυνατά

χρονικά όρια, των δυσκολιών οι οποίες προκαλούνται στην κυκλοφορία, λόγω της εκτέλεσης των έργων. Ανάλογες απαιτήσεις ισχύουν για άμεση κάλυψη τομών σε μη ασφαλοστρωμένες οδούς που εξυπηρετούν την κυκλοφορία.

Σε περίπτωση που εκτελούνται κατασκευαστικές εργασίες πάνω από οδούς, πεζοδρόμια και λοιπές προσβάσεις, στις οποίες δεν έχει διακοπεί η κυκλοφορία κατά τη διάρκεια της κατασκευής, θα πρέπει να εξασφαλίζονται χαρακτηριστικά ελεύθερου χώρου και να υπάρχει προστατευτική σκεπή, η οποία να αποκλείσει την περίπτωση πτώσης εργαλείων, υλικών της κατασκευής κτλ. επί της κυκλοφορούμενης πρόσβασης. Η κατασκευή της ως προστατευτικής σκεπής ανήκει στην κατηγορία των εργασιών για τις οποίες δεν προβλέπεται ιδιαίτερη αμοιβή του Αναδόχου. Κατά συνέπεια την εργασία αυτή θα πρέπει ο Ανάδοχος να την περιλάβει, κατά ανοιγμένο τρόπο στην προσφορά του.

Για την περίπτωση εφαρμογής κατάλληλης τεχνολογίας-μεθοδολογίας κατασκευής από τον Ανάδοχο, με την οποία θα εξαλείφεται ο ανωτέρω κίνδυνος, σύμφωνα με σχετική μελέτη του Αναδόχου και μετά από έγκριση από την Υπηρεσία, θα μπορεί να παραληφθεί η ανωτέρω κατασκευή προστατευτικής σκεπής.

Συμπληρωματικά, ορίζεται ότι ουδεμία εργασία εκσκαφών γενικά ή αχρήστευση οδού ή τμήματος διατομής οδού, ή ερείσματος, ή πεζοδρομίου ή άλλης πρόσβασης επιτρέπεται, πριν εγκριθεί αρμόδια και ολοκληρωθεί πλήρως η κατασκευή από τον Ανάδοχο προσωρινής διάβασης τροχοφόρων ή πεζών.

Η μη τήρηση των προαναφερθέντων μέτρων αποτελεί παράβαση των προβλεπόμενων στις διατάξεις των παραγράφων 5 και 6 του άρθρου 15 του Ν 1418/1984, όπως ισχύουν και του άρθρου 7 της υπ' αριθμ. Δ17α/5/77/ΦΝ312/16.12.94 Απόφασης του Υπουργού ΠΕΧΩΔΕ (ΦΕΚ 553 Β τεύχος), και επισύρουν τις από τις διατάξεις αυτές προβλεπόμενες διοικητικές ποινές και διοικητικές και παρεπόμενες χρηματικές κυρώσεις. Επίσης η μη τήρηση των μέτρων αυτών αποτελεί παράβαση των προβλεπόμενων στις Προδιαγραφές Σήμανσης εκτελούμενων έργων εντός ή και εκτός κατοικημένων περιοχών που εγκρίθηκαν με την αριθμ. ΔΙΠΑΔ/ΟΙΚ/502/1.7.2003 απόφαση ΥΠΕΧΩΔΕ και επισύρουν τις προβλεπόμενες από τις διατάξεις του άρθρου 21 του Ν 1418 1984, όπως ισχύει, ποινικές και διοικητικές κυρώσεις.

Χωρίς στο παραμικρό να μειώνεται η ευθύνη του Αναδόχου για την ικανοποίηση των όρων αυτού του άρθρου, η Υπηρεσία διατηρεί το δικαίωμα να συμπληρώνει ενέργειες του Αναδόχου, αν τούτο απαιτείται, σε βάρος και για λογαριασμό του. Η Υπηρεσία μπορεί να ασκήσει το δικαίωμα αυτό όταν ο Ανάδοχος αμελήσει ή αποδειχθεί ανίκανος να ικανοποιήσει τις απαιτήσεις αυτού του άρθρου. Πέραν του καταλογισμού των σχετικών δαπανών για την περίπτωση εκτέλεσης εργασιών / ενεργειών από την Υπηρεσία, ή μη ικανοποίηση των όρων του παρόντος άρθρου συνιστά αντισυμβατική συμπεριφορά του Αναδόχου και επισύρει την εφαρμογή συμβατικών κυρώσεων, μια από τις οποίες είναι η επιβολή προστίμου(ων).

Όλοι οι προαναφερθέντες όροι του παρόντος Άρθρου ισχύουν για όλους τους χώρους / περιοχές, στις οποίες ο Ανάδοχος θα επιτελέσει κάποια δραστηριότητα. Τέτοιοι χώροι / περιοχές μπορεί να είναι λατομεία, δανειοθάλαμοι, χώροι απόθεσης, εγκαταστάσεις προκατασκευής τμημάτων του έργου κτλ.

Στην κατηγορία αυτή υπάγεται και το οδικό δίκτυο του Δημοσίου, στο οποίο ο Ανάδοχος θα πραγματοποιεί, σύμφωνα με δική του ευθύνη και εφόσον επιτραπεί από τις αρμόδιες Αρχές, αποθέσεις περισσευμάτων προϊόντων ορυγμάτων ή / και άλλων υλικών.

Άρθρο 15°. Απαλλοτριώσεις

Εάν οι απαλλοτριώσεις του έργου δεν έχουν γίνει πριν την έναρξη των εργασιών, ο ανάδοχος υποχρεούται εάν διαταχθεί όπως εντός προθεσμίας δέκα πέντε (15) ημερών υποβάλλει σε δώδεκα αντίγραφα, κτηματολογικό διάγραμμα υπό κλίμακα 1 : 1000, με κτηματολογικό πίνακα των καταλαμβανόμενων ιδιοκτησιών στο οποίο αναγράφονται όλα τα απαιτούμενα για την απαλλοτρίωση στοιχεία.

Ο ανάδοχος υποχρεούται να εκτελέσει τις ως άνω κτηματογραφικές εργασίες εάν διαταχθεί αποζημιούμενος βάσει των περί αμοιβών μηχανικών διατάξεων.

Άρθρο 16°. Ισχύουσες Τεχνικές Προδιαγραφές

Για όλες τις εργασίες που θα εκτελεσθούν βάσει της σύμβασης ισχύουν οι Ελληνικές Τεχνικές Προδιαγραφές (ΕΤΕΠ).

Επίσης, το Π.Δ. 696/74 « Περὶ τεχνικῶν προδιαγραφῶν μελετῶν», ὅπως τροποποιήθηκε με το Π.Δ. 515/89.. Ο Κανονισμός Τεχνολογίας Σκυροδέματος και Χαλύβων Οπλισμού Σκυροδέματος.

Με βάση αυτά οι μεταγενέστερες τροποποιήσεις τους, καθώς και με οποιαδήποτε ειδικότερη ή νεώτερη προδιαγραφή ή κανονισμό που ισχύει, η ποιότητα του έργου θα παρακολουθείται σε όλα τα στάδια με συνεχείς ελέγχους μακροσκοπικούς και εργαστηριακούς.

Στην περίπτωση αγωγών ύδρευσης, ο εργολάβος είναι υποχρεωμένος μετά την τοποθέτηση κάθε σωληνοστοιχίας, να προβαίνει με δαπάνες του στον έλεγχο της στεγανότητας των αρμών, με υποβολή της σωληνοστοιχίας σε υδραυλική πίεση ίση με αυτή που προβλέπεται από τον κανονισμό με την παρουσία και του επιβλέποντα μηχανικού της Τ.Υ.Δ. και συντάσσεται και το σχετικό πρωτόκολλο δοκιμασίας. Κανένα τμήμα σωληνοστοιχίας δεν θεωρείται ότι έχει παραληφθεί αν δεν έχει υποστεί με επιτυχία τον παραπάνω έλεγχο στεγανότητας. Οποιαδήποτε βλάβη ή διαρροή που οφείλεται σε κακοτεχνία ή πλημμέλεια του αναδόχου, αποκαθίσταται με δαπάνες του.

Άρθρο 17°. Μεταφορά προσωπικού επιβλέπουσας υπηρεσίας επί τόπου του έργου

Ο ανάδοχος υποχρεούται να έχει στη διάθεση της επιβλέπουσας υπηρεσίας, τα απαραίτητα μεταφορικά μέσα για τη διακίνηση του πάσης φύσεως προσωπικού της για τις ανάγκες του έργου.

Άρθρο 18°. Παραλαβές αφανών εργασιών και γενικά έλεγχος του έργου

Κατά τη διάρκεια της κατασκευής του έργου παίρνονται από τον επιβλέποντα από κοινού με τον ανάδοχο όλα τα αναγκαία στοιχεία για την επιμέτρηση των ποσοτήτων, καταχωρούνται σε

επιμετρητικά φύλλα σε δύο αντίγραφα, υπογράφονται από τα δύο μέρη και το κάθε ένα παίρνει από ένα αντίγραφο. Όταν πρόκειται για εργασίες, που όταν ολοκληρωθεί το έργο, θα έχουν επικαλυφθεί από άλλες ή θα έχουν ενσωματωθεί σε άλλες, ο ανάδοχος υποχρεούται να καλέσει τον επιβλέποντα να καταμετρήσουν τις αντίστοιχες εργασίες και να συντάξουν Πρωτόκολλο Αφανών Εργασιών. Αντίστοιχο πρωτόκολλο συντάσσεται, εφόσον απαιτείται, για τον κυβισμό των αυτοκινήτων, τον καθορισμό της μέσης απόστασης μεταφοράς καθώς και για οποιαδήποτε άλλη εργασία απαιτηθεί.

Ειδικότερα η παραλαβή και ο έλεγχος της ποιότητας των υλικών χρησιμοποιούνται στην κατασκευή του έργου ή ενσωματώνονται σε αυτό, καθώς και ο χαρακτηρισμός των εδαφών, όπου κατασκευάζεται το έργο, γίνεται από επιτροπή από δύο ή περισσότερους τεχνικούς υπαλλήλους που ορίζονται από την Διευθύνουσα Υπηρεσία, σύμφωνα με την παρ. 1 του άρθρου 60 του Ν. 3669/08..

Σύμφωνα με τα παραπάνω και με μέριμνα και δαπάνη του αναδόχου συντάσσονται οι επιμετρήσεις κατά διακριτικά τμήματα του έργου που υποβάλλονται στην Υπηρεσία για έλεγχο και τυχόν διόρθωση. Οι επιμετρήσεις περιλαμβάνουν συνοπτική περιγραφή της εργασίας, ένδειξη του αντίστοιχου άρθρου του τιμολογίου ή του Πρωτοκόλλου Κανονισμού Τιμών Μονάδας Νέων Εργασιών, τα αντίστοιχα επιμετρητικά σχέδια και τα διαγράμματα και τους αντίστοιχους υπολογισμούς. Μέσα σε δύο (2) μήνες από την περάτωση του έργου, ο Ανάδοχος είναι υποχρεωμένος να υποβάλλει στην Διευθύνουσα Υπηρεσία όσες επιμετρήσεις λείπουν και η τελική επιμέτρηση σύμφωνα με το άρθρο 52 του Ν.Δ. 3669/08.

Η επιβλέπουσα το έργο υπηρεσία δεν υποχρεούται να βρίσκεται στον τόπο του έργου καθ' όλη τη διάρκεια κατασκευής του. Κατόπιν τούτου, και σύμφωνα με την παρ. 3 του άρθρου 52 του Ν. 3669/2008 ο ανάδοχος οφείλει να ειδοποιήσει έγκαιρα την υπηρεσία για την παραλαβή των αφανών εργασιών και γενικά τον έλεγχο των εργασιών. Επίσης ο ανάδοχος υποχρεούται να προγραμματίζει τις εργασίες του, έτσι ώστε, να μην απαιτούνται παραλαβές αφανών εργασιών και λοιποί έλεγχοι από την Υπηρεσία κατά τα Σάββατα, τις Κυριακές και τις αργίες των Δημοσίων Υπηρεσιών.

Άρθρο 19°. Προκαταβολές

Δεν προβλέπεται η χορήγηση προκαταβολής στην παρούσα εργολαβία.

Άρθρο 20°. Πληρωμές

Οι πληρωμές γίνονται τμηματικά με ανακεφαλαιωτικούς λογαριασμούς.

Οι λογαριασμοί στηρίζονται στις επιμετρήσεις και τα πρωτόκολλα παραλαβής και καταρχήν απαγορεύεται να περιλαμβάνονται οι εργασίες που δεν έχουν επιμετρηθεί. Είναι δυνατό να περιλαμβάνονται στο λογαριασμό εργασίες με προσωρινές επιμετρήσεις, εφόσον βέβαια έχουν παρθεί επιμετρητικά στοιχεία και εφόσον, κατά την κρίση της υπηρεσίας δεν είναι δυνατή η σύνταξη επιμετρήσεων για διακριτικά τμήματα του έργου. Η εξαίρεση αυτή επιτρέπεται μόνο για τον πρώτο λογαριασμό από την εκτέλεση της εργασίας.

Ημιτελείς Εργασίες καθώς και υλικά στον τόπο του έργου που δεν έχουν ενσωματωθεί σε αυτό, δεν

μπορούν να περιλαμβάνονται στον λογαριασμό. Οι λογαριασμοί συντάσσονται πάντοτε ανακεφαλαιωτικοί και συνοδεύονται από συνοπτική επιμέτρηση των εργασιών που εκτελέστηκαν από την αρχή του έργου, από, συνοπτικό πίνακα υπολογισμού της αναθεώρησης, από τις αποφάσεις που αναγνωρίζουν καταβολές στον ανάδοχο ή επιβάλλουν ποινικές ρήτρες ή περικοπές ή άλλες απαιτήσεις του εργοδότη καθώς και από βεβαίωση εξόφλησης των εισφορών προς το ΙΚΑ.

Οι λογαριασμοί υποβάλλονται σε χρονικά διαστήματα που καθορίζονται από τα συμβατικά τεύχη και οπωσδήποτε στα τέλη των αναθεωρητικών περιόδων.

Απ' αυτούς τους λογαριασμούς γίνεται κράτηση 5% επί του πληρωτέου ποσού. Αυτή η κράτηση μπορεί να αντικατασταθεί από ισόποση εγγυητική επιστολή του ΤΣΜΕΔΕ ή αναγνωρισμένης Τράπεζας και επιστρέφεται στον Ανάδοχο σύμφωνα με το άρθρο 4,παρ.8 του Ν.3263/04.

Άρθρο 21°. Ποσοστό Γενικών Εξόδων και Εργολαβικού Οφέλους – Επιβαρύνσεις

Το ποσοστό γενικών εξόδων και εργολαβικού οφέλους καθορίζεται σε 18%. Αντίστοιχα οι πληρωμές του Αναδόχου υπόκεινται σε όλες τις νόμιμες κρατήσεις που είναι εκείνες για έργα που χρηματοδοτούνται Δημόσιες Επενδύσεις.

Ο ΦΠΑ βαρύνει τον εργοδότη.

Κατά τις ισχύουσες διατάξεις, στην έννοια του ποσοστού γενικών εξόδων και οφέλους του Αναδόχου, που καταβάλλεται πάνω στην αξία των εκτελούμενων εργασιών με τις ισχύουσες ή τις νέες τιμές μονάδος, περιλαμβάνονται και οι παρακάτω μονάδες :

1. Σχεδίασης των σχεδίων εφαρμογής με την προσαρμογή των σχεδίων της μελέτης στις μετρήσεις που έγιναν στο έδαφος.
2. Όλες οι δαπάνες που προκύπτουν από τις γενικές υποχρεώσεις του Αναδόχου όπως αναφέρονται στο προηγούμενο άρθρο 7
3. Η δημοσίευση της διακήρυξης της Δημοπρασίας
4. Οι τοπογραφικές εργασίες που θα απαιτηθούν για την εφαρμογή της μελέτης και πιθανές τροποποιήσεις της.
5. Ο εργαστηριακός έλεγχος σε όλη τη διάρκεια του έργου που θα απαιτηθεί για να διαπιστωθεί η καταλληλότητα των υλικών που χρησιμοποιήθηκαν και της εργασίας που εκτελέσθηκε, της διαπίστωσης των διατομών των τμημάτων του έργου και της εφαρμογής των Τεχνικών Προδιαγραφών του ΥΠΕΧΩΔΕ ή της ΕΥΔΑΠ και των Εγκυκλίων και διατάξεων του Υπουργείου Εσωτερικών κατά περίπτωση.

Σημειώνεται ότι η Διευθύνουσα Υπηρεσία έχει το δικαίωμα να κάνει δειγματοληψίες και να στέλνει τα δείγματα για έλεγχο στο κεντρικό εργαστήριο του ΥΠΕΧΩΔΕ ή τα Περιφερειακά του τμήματα και ο Ανάδοχος είναι υποχρεωμένος να μεριμνά για τη λήψη των δοκιμίων, τη μεταφορά τους στο Εργαστήριο ή τη μεταφορά του εργαστηρίου επί τόπου του έργου κ.λ.π. με δική του δαπάνη.

6. Η σύνταξη τευχών Αναλυτικών Επιμετρήσεων, πρωτοκόλλων, σχεδίων εφαρμογής, Ημερολογίου, δακτυλογραφήσεις και φωτοτυπίες των στοιχείων αυτών, καθώς και η εκτύπωση Λογαριασμών ή Συγκριτικών Πινάκων με μηχανογραφικά συστήματα της Διευθύνουσας Υπηρεσίας.
7. Η φωτογράφιση σε διάφορα στάδια του έργου σε φωτογραφίες 17X22 εκ. -τουλάχιστον έξι (6)- με επιλογή της Διευθύνουσας Υπηρεσίας.

Ο Ανάδοχος υποχρεούται στην καταβολή προς το εργατοτεχνικό προσωπικό των καθοριζομένων με τις εκάστοτε εκδιδόμενες αποφάσεις από το Υπουργείο Εργασίας δώρων λόγω εορτών Πάσχα και Χριστουγέννων καθώς και αποζημιώσεων ημερών υποχρεωτικής αργίας, στη χορήγηση άδειας με αποδοχές και αποζημιώσεων λόγω απόλυσης, καθώς και στην καταβολή των νόμιμων εισφορών του υπέρ των ασφαλιστικών και Επικουρικών Οργανισμών ή Ταμείων, όπως ΙΚΑ κλπ.

Η καταβολή των προβλεπόμενων κρατήσεων θα αποδεικνύεται με την προσκόμιση των πρωτότυπων των αποδείξεων πριν από την πληρωμή των λογαριασμών, όπως ο νόμος ορίζει.

Ο Ανάδοχος δεν απαλλάσσεται από τα τέλη διοδίων των πάσης φύσεως μεταφορικών μέσων. Επίσης δεν απαλλάσσεται από τον Φ.Κ.Ε. και από τον Ειδικό Φόρο του άρθρου 17 του Ν.Δ. 3092/54 επί των εισαγομένων από το εξωτερικό πάσης φύσεως υλικών, εφοδίων, κλπ. και από τους φόρους κλπ. που αναφέρονται αναλυτικότερα στα Ν.Δ. 4486/66 (ΦΕΚ 131/Α) και 453/66 (ΦΕΚ 16/Α) περί τροποποιήσεως.

Επίσης ο Ανάδοχος δεν απαλλάσσεται από τους δασμούς και από κάθε άλλο φόρο, τέλος ή δικαίωμα του Δημοσίου για καύσιμα και λιπαντικά σύμφωνα προς τον νόμο 2366/53 ΦΕΚ83 Α/10-4-53) και προς το Ν. 10781/71 (ΦΕΚ 273 Α/27-12-71) κλπ.

Άρθρο 22°. Αυξομειώσεις εργασιών -Νέες Τιμές Μονάδος

Εάν κατά την κατασκευή των έργων παραστεί ανάγκη αυξομειώσεως των ποσοτήτων εργασιών προβλεπόμενων από τη σύμβαση, η εκτέλεση νέων εργασιών μη προβλεπόμενων σ' αυτή ισχύουν οι διατάξεις του άρθρου 57 του Ν. 3669/2008.

Για νέες εργασίες που θα χρειασθεί να γίνουν και τις νέες Τιμές τους έχουν ισχύ και εφαρμόζονται τα άρθρα 43, 44 του Π.Δ. 609/85. Σε καμία περίπτωση ο Ανάδοχος δεν δύναται να εκτελέσει νέες εργασίες ή να τροποποιήσει υπάρχουσες, χωρίς την διαταγή της Επιβλέπουσας Υπηρεσίας.

Άρθρο 23°. Μεταβολές μελέτης

Η επιβλέπουσα υπηρεσία έχει το δικαίωμα να τροποποιήσει τα σχέδια εκτέλεσης για καλύτερη προσαρμογή τους στις εκάστοτε τοπικές συνθήκες και ανάγκες. Επίσης έχει το δικαίωμα να διατάξει

τον Ανάδοχο του έργου ανάλογα με τις ανάγκες που θα εμφανισθούν να εκτελέσει παρεμφερή εργασία και σε άλλες θέσεις, ο δε Ανάδοχος οφείλει να εκτελέσει αυτή χωρίς κανένα δικαίωμα πρόσθετης αποζημίωσης.

Άρθρο 24°. Υπερβάσεις

Για κάθε υπέρβαση της εγκεκριμένης δαπάνης φέρει ακέραια την ευθύνη ο Ανάδοχος και καμία αποζημίωση δεν δικαιούται εκτός και αν υφίσταται έγγραφη εντολή της Επιβλέπουσας Υπηρεσίας. Σε περίπτωση που ο Ανάδοχος διαπιστώσει ότι η εγκεκριμένη πίστωση δεν επαρκεί για περαίωση του έργου οφείλει να ενημερώσει τον Επιβλέποντα για να προβεί στις δικές του ενέργειες.

Άρθρο 25°. Βεβαίωση περάτωσης Εργασιών

Με το πέρας των εργασιών και των δοκιμασιών που προβλέπονται και μετά από σχετική αναφορά του επιβλέποντα, ο προϊστάμενος της Διευθύνουσας Υπηρεσίας εκδίδει βεβαίωση για το χρόνο περάτωσης των εργασιών (Βεβαίωση Περάτωσης Εργασιών). Εφόσον με τη λήξη της προθεσμίας περάτωσης των εργασιών διαπιστωθούν επουσιώδεις μόνο ελλείψεις στις εργασίες που έχουν εκτελεσθεί, που δεν επηρεάζουν τη λειτουργικότητα του έργου, γνωστοποιούνται από τη Διευθύνουσα Υπηρεσία στον Ανάδοχο οι ελλείψεις και τάσσεται εύλογη προθεσμία για την αποκατάστασή τους, οπότε η βεβαίωση Περάτωσης των εργασιών εκδίδεται μετά την εμπρόθεσμη αποκατάσταση των ελλείψεων με ημερομηνία περάτωσης του έργου, χωρίς να υπολογίζεται ο χρόνος αποκατάστασης.

Αν οι εργασίες δεν έχουν περατωθεί ή οι ελλείψεις δεν είναι επουσιώδεις ή δεν περατώθηκαν οι επουσιώδεις ελλείψεις εμπρόθεσμα εφαρμόζονται, ανάλογα με την περίπτωση, οι διατάξεις του άρθρου 60 και 61 του παρόντος

Άρθρο 26°. Τμηματική παραλαβή τμήματος αυτοτελούς χρήσεως

Σύμφωνα με το άρθρο 53 παρ. 5 του Π.Δ. 609/85, μπορεί να διενεργηθεί η παραλαβή των τμημάτων του έργου που αποπερατώθηκαν και μπορούν να χρησιμοποιηθούν αυτελώς.

Άρθρο 27°. Χρήση των έργων προ της αποπερατώσεως

Σε εφαρμογή των διατάξεων του άρθρου 56 του Π.Δ. 609/85, η οδός που κατασκευάζεται, μπορεί να χρησιμοποιηθεί, κατά την κρίση της Διευθύνουσας το έργο Υπηρεσίας, για εξυπηρέτηση της κυκλοφορίας, παράλληλα με την εκτέλεση των εργασιών.

Η σύμφωνα με τα ανωτέρω χρήση της οδού, θα γίνεται μετά από απόφαση του προϊστάμενου της

Διευθύνουσας Υπηρεσίας που θα καθορίζει τη χρήση των τμημάτων της οδού και τις απαιτούμενες οδηγίες για την ομαλή διενέργεια της κυκλοφορίας και ταυτόχρονα την απρόσκοπτη εκτέλεση των εργασιών

Άρθρο 28°. Διοικητική παραλαβή για χρήση

Το έργο ή αυτοτελή τμήματά του μπορούν να παραδοθούν για χρήση, κατά την κρίση της Δ/νουσας Υπηρεσίας και σύμφωνα με τα προβλεπόμενα από το άρθρο 56 του Π.Δ. 609/1985.

Άρθρο 29°. Χρόνος εγγύησης

Ο χρόνος εγγυήσεως μετά την πάροδο του οποίου ενεργείται η οριστική παραλαβή μετρείται πάντοτε από της βεβαιούμενης περαιώσεως του έργου αν μέσα σε δύο μήνες απ' αυτή υποβληθεί από τον ανάδοχο η τελική επιμέτρηση διαφορετικά από την ημερομηνία που υποβλήθηκε η με οποιοδήποτε άλλο τρόπο συντάχθηκε η τελική επιμέτρηση.

Ο χρόνος εγγύησης, κατά τον οποίο ο Ανάδοχος οφείλει να διατηρεί τα έργα σε καλή κατάσταση, συντηρώντας τα και επανορθώνοντας με δαπάνη του βλάβες ή φθορές από συνηθισμένη χρήση, καθορίζεται σε 15 μήνες υπό τις προϋποθέσεις του άρθρου 74, παρ. 1 του Ν.Δ. 3669/08.

Βουργαρέλι 19 / 08 / 2015
Ο Συντάκτης

Βουργαρέλι 19 / 08 / 2015
Θεωρήθηκε
Ο Προϊστάμενος

ΔΗΜΗΤΡΙΟΣ ΧΑΤΖΗΘΕΟΛΟΓΟΥ
ΠΟΛΙΤΙΚΟΣ ΜΗΧΑΝΙΚΟΣ

ΔΗΜΗΤΡΙΟΣ ΧΑΤΖΗΘΕΟΛΟΓΟΥ
ΠΟΛΙΤΙΚΟΣ ΜΗΧΑΝΙΚΟΣ

ΦΡΕΑΤΙΟ ΜΕΡΙΣΜΟΥ-ΤΥΠΙΚΕΣ ΔΙΑΤΟΜΕΣ ΕΚΣΚΑΦΗΣ ΑΓΩΓΟΥ ΥΔΡΕΥΣΗΣ

ΚΑΤΟΨΗ ΚΑΙ ΟΠΛΙΣΜΟΙ ΦΡΕΑΤΙΟΥ ΜΕΡΙΣΜΟΥ
 κλίμακα 1:50

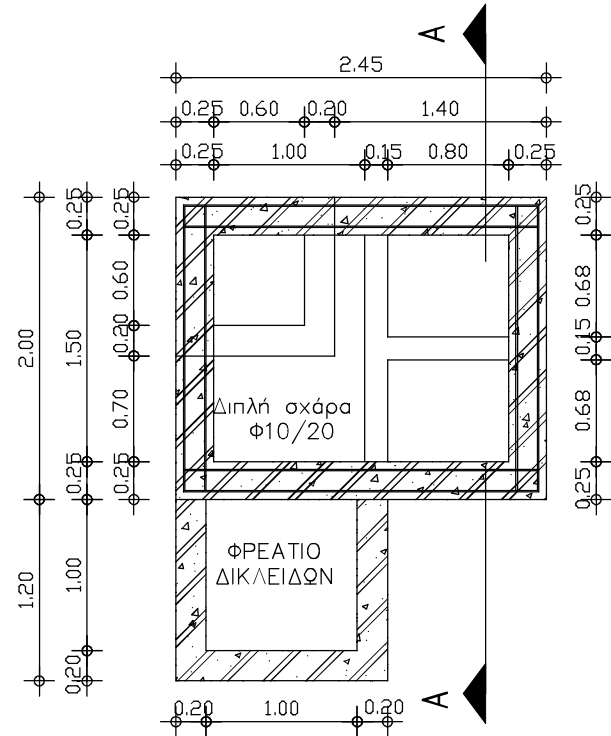

ΤΟΜΗ Α-Α ΚΑΙ ΟΠΛΙΣΜΟΙ ΦΡΕΑΤΙΟΥ ΜΕΡΙΣΜΟΥ
 κλίμακα 1:50

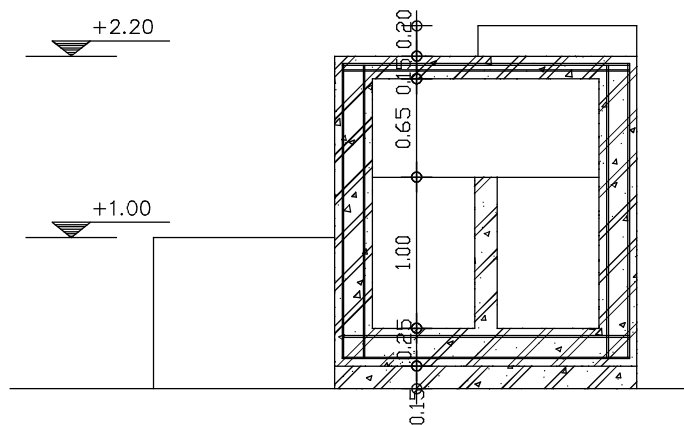

ΤΥΠΙΚΗ ΔΙΑΤΟΜΗ ΑΓΩΓΟΥ ΥΔΡΕΥΣΗΣ

ΠΟΛΥΑΙΘΥΛΕΝΙΟΥ Φ160 ΚΑΙ Φ110 ΣΕ ΦΥΣΙΚΟ ΕΔΑΦΟΣ

κλίμακα 1:20

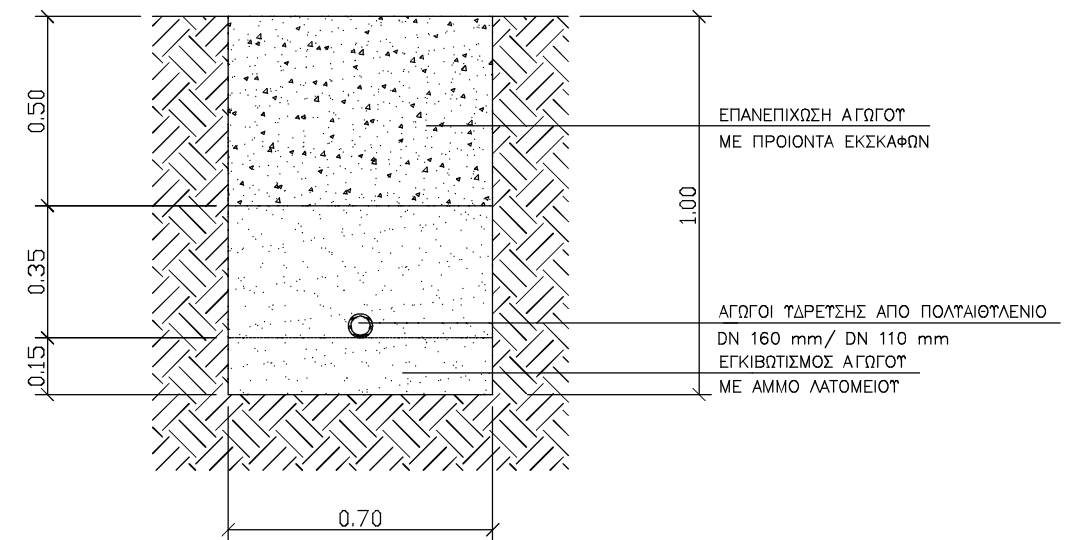

		ΘΕΩΡΗΘΗΚΕ
ΒΟΥΡΓΑΡΕΛΙ 19/08/2015 Ο ΣΥΝΤΑΞΑΣ		ΒΟΥΡΓΑΡΕΛΙ 19/08/2015 Ο ΠΡΟΣΤΑΜΕΝΟΣ
ΧΑΤΖΗΘΕΟΛΟΓΟΥ ΔΗΜΗΤΡΙΟΣ ΠΟΛΙΤΙΚΟΣ ΜΗΧΑΝΙΚΟΣ		ΧΑΤΖΗΘΕΟΛΟΓΟΥ ΔΗΜΗΤΡΙΟΣ ΠΟΛΙΤΙΚΟΣ ΜΗΧΑΝΙΚΟΣ