

ΕΛΛΗΝΙΚΗ ΔΗΜΟΚΡΑΤΙΑ  
Π.Ε ΑΡΤΑΣ  
ΔΗΜΟΣ ΚΕΝΤΡΙΚΩΝ ΤΖΟΥΜΕΡΚΩΝ  
ΑΥΤΟΤΕΛΕΣ ΤΜΗΜΑ ΤΕΧΝΙΚΩΝ  
ΥΠΗΡΕΣΙΩΝ

ΑΡΙΘ. ΜΕΛΕΤΗΣ

22/2022

## Μ Ε Λ Ε Τ Η

«ΒΕΛΤΙΩΣΗ ΥΠΟΔΟΜΩΝ  
ΕΓΓΕΙΩΝ ΒΕΛΤΙΩΣΕΩΝ  
ΔΗΜΟΥ ΚΕΝΤΡΙΚΩΝ  
ΤΖΟΥΜΕΡΚΩΝ»

ΠΡΟΫΠΟΛΟΓΙΣΜΟΣ	147.000,00 €
----------------	--------------



## ΤΕΧΝΙΚΗ ΠΕΡΙΓΡΑΦΗ

Ο κεντρικός υδραύλαξ ποτίσματος των κτημάτων στον οικισμό Σγάρας από την θέση (X=247304,82 – Y=4370380,74) έως την θέση (X=247219,36 – Y=4370470,96) και σε μήκος 124,41m είναι χωμάτινος διαστάσεων 0,40x0,30 mxm και διέρχεται από ασταθές έδαφος.

Λόγω της απορροφητικότητας του εδάφους δημιουργούνται κατολισθητικά φαινόμενα στο ανάντη και κατόντη πρανές του υδραύλακα.

Προς αντιμετώπιση της διαρροής του ποτιστικού υδραύλακα και των κατολισθητικών φαινομένων θα εκτελεστούν οι εξής εργασίες:

1. Κατασκευή τοιχείου αντιστήριξης ύψους 3,50m στο κατόντη πρανές του υδραύλακα σε μήκος 124,41m
2. Κατασκευή τοιχείου αντιστήριξης ύψους 1,50m στο ανάντη πρανές του υδραύλακα
3. Επένδυση με σκυρόδεμα του χωμάτινου υδραύλακα. Μετά την σκυροδέτηση η καθαρή διατομή του υδραύλακα θα είναι 0,40x 0,30 mxm με κλίση πυθμένα 6%
4. Σκυροδέτηση διαδρόμου πλάτους 1,20m για τον έλεγχο του υδραύλακα και
5. Τοποθέτηση κιγκλιδώματος με σωλήνες γαλβανιζέ 1 1/2" και ΙΡΕ 100Χ55 σε μήκος 124,41m.
6. Τοποθέτηση μετρητή παροχής 10 at. Ονομαστικής διαμέτρου Φ 200 mm.

Η συνολική δαπάνη της εργολαβίας ανέρχεται σε **147.000,00 €** εκ των οποίων για εργασίες 83.288,80 €, Γ.Ε.&Ο.Ε. 18% 14.991,98 € απρόβλεπτα 15% 14.742,12 €, αναθεώρηση 5.525,48 € και για Φ.Π.Α. 24% 28.451,61€.

Βουργαρέλι 12/04/2022  
Ο Συντάξας

ΒΑΣΙΛΕΙΟΣ ΠΛΟΥΜΠΗΣ  
ΠΟΛΙΤΙΚΟΣ ΜΗΧΑΝΙΚΟΣ ΤΕ

Βουργαρέλι 12/04/2022

Θεωρήθηκε  
Ο Προϊστάμενος

ΙΩΑΝΝΗΣ ΜΑΥΡΙΚΗΣ  
ΗΛΕΚΤΡΟΛΟΓΟΣ ΜΗΧΑΝΙΚΟΣ ΤΕ



## Τ Ε Χ Ν Ι Κ Η Ε Κ Θ Ε Σ Η

Ο κεντρικός υδραύλακας ποτίσματος των κτημάτων στον οικισμό Σγάρας έχει υδροληψία στον χείμαρο Καταρράκτη παραπόταμο του Αράχθου στο σημείο (X=248761.82 – Y=4370187.99) είναι χωμάτινος διαστάσεων 0,40x0,30 mxm και μήκους 3.175,00 m.

Από τον υδραύλακα αυτόν αρδεύεται στην θέση «Γέφυρα Σγάρας» έκταση 43,20 στρεμμάτων και εν συνεχεία έκταση 216,00 στρεμμάτων εντός του οικισμού Σγάρας.

Στο ενδιάμεσο περίπου τμήμα του υδραύλακα σε 124,41 m και σε απόσταση 1.600,00 m από την υδροληψία απαιτείται επέμβαση συντήρησης και προστασίας του υδραύλακα από διαρροές και κατολισθητικά φαινόμενα.

Στο συγκεκριμένο τμήμα το έδαφος είναι ασταθές και λόγω της απορροφητικότητας του εδάφους δημιουργούνται κατολισθητικά φαινόμενα στο ανάντι και στο κατόντι πρηνές του υδραύλακα και διακόπτεται συχνά η άρδευση των κτημάτων.

Προς αντιμετώπιση της διαρροής του ποτιστικού υδραύλακα και των κατολισθητικών φαινομένων από την θέση (X=247304.82 – Y=4370380,74) έως την θέση (X=247219,36 – Y=4370470,96) και σε μήκος 124,41m θα εκτελεστούν οι εξής εργασίες:

1. Κατασκευή τοιχείου αντιστήριξης ύψους 3,50m στο κατόντι πρηνές του υδραύλακα σε μήκος 124,41m
2. Κατασκευή τοιχείου αντιστήριξης ύψους 1,50m στο ανάντι πρηνές του υδραύλακα
3. Επένδυση με σκυρόδεμα του χωμάτινου υδραύλακα. Μετά την σκυροδέτηση η καθαρή διατομή του υδραύλακα θα είναι 0,40x 0,30 mxm με κλίση πυθμένα 6‰
4. Σκυροδέτηση διαδρόμου πλάτους 1,20m για τον έλεγχο του υδραύλακα και
5. Τοποθέτηση κιγκλιδώματος με σωλήνες γαλβανιζέ 11/2" και ΙΡΕ 100Χ55 σε μήκος 124,41m.
6. Τοποθέτηση μετρητή παροχής 10 at. Ονομαστικής διαμέτρου Φ 200 mm.

Η συνολική δαπάνη της εργολαβίας ανέρχεται σε **147.000,00 €** εκ των οποίων για εργασίες 83.288,80 €, Γ.Ε.&Ο.Ε. 18% 14.991,98 € απρόβλεπτα 15% 14.742,12 €, αναθεώρηση 5.525,48 € και για Φ.Π.Α. 24% 28.451,61€.

Βουργαρέλι 12/04/2022  
Ο Συντάξας

ΒΑΣΙΛΕΙΟΣ ΠΛΟΥΜΠΗΣ  
ΠΟΛΙΤΙΚΟΣ ΜΗΧΑΝΙΚΟΣ ΤΕ

Βουργαρέλι 12/04/2022

Θεωρήθηκε  
Ο Προϊστάμενος

ΙΩΑΝΝΗΣ ΜΑΥΡΙΚΗΣ  
ΗΛΕΚΤΡΟΛΟΓΟΣ ΜΗΧΑΝΙΚΟΣ ΤΕ



**ΑΝΑΛΥΤΙΚΗ ΠΡΟΜΕΤΡΗΣΗ****ΟΜΑΔΑ Α: ΧΩΜΑΤΟΥΡΓΙΚΑ-ΚΑΘΑΙΡΕΣΕΙΣ**

1	3.01.02	<u>Εκσκαφές τάφρων ή διωρύγων αρδευτικών ή αποστραγγιστικών δικτύων σε εδάφη γαιώδη - ημιβραχώδη. Με την φόρτωση των προϊόντων επί αυτοκινήτου και την μεταφορά στον χώρο απόθεσης ή απόρριψης σε οποιαδήποτε απόσταση.</u>
<b>ΤΟΙΧΕΙΟ Τ1</b>		
Εκσκαφές:	$V=[(2,10+1,00)/2*3,50+(2,10+2,00)*0,40+(1,40*1,00)]*124,41=951,11$ m <sup>3</sup>	951,11 m <sup>3</sup>
<b>ΤΟΙΧΕΙΟ Τ2</b>		
Εκσκαφές:	$V=[(0,90+1,00)/2*1,50+(1,60*0,50)]*124,41=276,81$ m <sup>3</sup>	276,81 m <sup>3</sup>
<b>ΣΥΝΟΛΟ</b>		<b>1.227,92 m<sup>3</sup></b>
<b>ΓΙΑ ΤΟΝ ΠΡΟΫΠΟΛΟΓΙΣΜΟ</b>		<b>1.250,00 m<sup>3</sup></b>

2	5.01	<u>Κατασκευή συμπυκνωμένου αναχώματος από υλικά που έχουν προσκομισθεί επί τόπου</u>
<b>ΤΟΙΧΕΙΟ Τ1</b>		
Επίχωση:	$V=(1,00+0,60)/2*3,90*124,41=388,16$ m <sup>3</sup>	388,16 m <sup>3</sup>
<b>ΤΟΙΧΕΙΟ Τ2</b>		
Επίχωση:	$V=(0,60+0,55)/2*2,00*124,41=143,07$ m <sup>3</sup>	143,07 m <sup>3</sup>
<b>ΣΥΝΟΛΟ</b>		<b>531,23 m<sup>3</sup></b>
<b>ΓΙΑ ΤΟΝ ΠΡΟΫΠΟΛΟΓΙΣΜΟ</b>		<b>550,00 m<sup>3</sup></b>

**ΟΜΑΔΑ Β: ΚΑΤΑΣΚΕΥΕΣ ΑΠΟ ΣΚΥΡΟΔΕΜΑ**

3	9.01	<u>Ξυλότυποι ή σιδηρότυποι επιπέδων επιφανειών</u>
<b>ΤΟΙΧΕΙΟ Τ1</b>		
Ξυλότυποι:	$E=2\text{τεμ.}*3,50*124,41=870,87$ m <sup>2</sup>	870,87 m <sup>2</sup>
<b>ΤΟΙΧΕΙΟ Τ2</b>		
Ξυλότυποι:	$E=2\text{τεμ.}*1,50*124,41=373,23$ m <sup>2</sup>	373,23 m <sup>2</sup>
<b>ΕΠΕΝΔΥΣΗ ΥΔΡΑΥΛΑΚΑ</b>		
Ξυλότυποι:	$E=0,30*124,41=37,32$ m <sup>2</sup>	37,32 m <sup>2</sup>
<b>ΣΥΝΟΛΟ</b>		<b>1.281,42 m<sup>2</sup></b>
<b>ΓΙΑ ΤΟΝ ΠΡΟΫΠΟΛΟΓΙΣΜΟ</b>		<b>1.300,00 m<sup>2</sup></b>

4	9.10.04	<u>Παραγωγή, μεταφορά, διάστρωση, συμπύκνωση και συντήρηση σκυροδέματος. Για κατασκευές από σκυρόδεμα κατηγορίας C16/20</u>
<b>ΤΟΙΧΕΙΟ Τ1</b>		
Σκυρόδεμα τοιχείου Τ1:	$V=461,56$ m <sup>3</sup>	461,56 m <sup>3</sup>
<b>ΤΟΙΧΕΙΟ Τ2</b>		
Σκυρόδεμα τοιχείου Τ2:	$V=135,30$ m <sup>3</sup>	135,30 m <sup>3</sup>
<b>ΕΠΕΝΔΥΣΗ ΥΔΡΑΥΛΑΚΑ</b>		
Σκυρόδεμα επένδυσης υδραύλακα:	$V=18,66$ m <sup>3</sup>	18,66 m <sup>3</sup>
<b>ΤΣΙΜΕΝΤΟΣΤΡΩΣΗ ΔΙΑΔΡΟΜΟΥ</b>		
Τσιμεντόστρωση διαδρόμου:	$V=22,39$ m <sup>3</sup>	22,39 m <sup>3</sup>
<b>ΣΥΝΟΛΟ</b>		<b>637,91 m<sup>3</sup></b>
<b>ΓΙΑ ΤΟΝ ΠΡΟΫΠΟΛΟΓΙΣΜΟ</b>		<b>643,00 m<sup>3</sup></b>

5	9.26	<u>Προμήθεια και τοποθέτηση σιδηρού οπλισμού σκυροδεμάτων υδραυλικών έργων</u>
<b>ΤΟΙΧΕΙΟ Τ1</b>		
Οπλισμός τοιχείου Τ1:	$B=2.388,55$ kg	2.388,55 kg

**ΤΟΙΧΕΙΟ Τ2**

Οπλισμός τοιχείου Τ2: B=1.904,84 kg 1.904,84 kg

**ΥΔΡΑΥΛΑΚΑΣ ΚΑΙ ΔΙΑΔΡΟΜΟΣ**

Πλέγμα υδραύλακα και διαδρόμου: B=617,88 kg 617,88 kg

**ΣΥΝΟΛΟ** 4.911,27 kg  
**ΓΙΑ ΤΟΝ ΠΡΟΫΠΟΛΟΓΙΣΜΟ** 5.000,00 kg

**ΟΜΑΔΑ Γ: ΜΕΤΑΛΛΙΚΑ ΣΤΟΙΧΕΙΑ ΚΑΙ ΚΑΤΑΣΚΕΥΕΣ, ΣΩΛΗΝΩΣΕΙΣ-ΔΙΚΤΥΑ****6 12.10.01 Αγωγοί αποχέτευσης από σωλήνες PVC-U, SDR 41, DN 110 mm****ΤΟΙΧΕΙΟ Τ1**

Σωλήνες PVC-U Φ110: L=186,61 m 186,61 m

**ΤΟΙΧΕΙΟ Τ2**

Σωλήνες PVC-U Φ110: L=62,20 m 62,20 m

**ΣΥΝΟΛΟ** 248,81 m  
**ΓΙΑ ΤΟΝ ΠΡΟΫΠΟΛΟΓΙΣΜΟ** 250,00 m

**8 13.17.01.01 Μετρητές παροχής 10 at. Ονομαστικής διαμέτρου Φ 200 mm.**

Μετρητές παροχής 10 at Φ 200: 1 τεμ. 1,00 τεμ

**ΣΥΝΟΛΟ** 1,00 τεμ  
**ΓΙΑ ΤΟΝ ΠΡΟΫΠΟΛΟΓΙΣΜΟ** 1,00 τεμ

**8 61.05 Φέροντα στοιχεία από σιδηροδοκούς ή κοιλοδοκούς ύψους ή πλευράς έως 160 mm****ΚΙΓΚΛΙΔΩΜΑΤΑ**

Ορθοστάτες ΙΡΕ 100\*55 και υλικά στήριξης: B=842,04 kg 842,04 kg

**ΣΥΝΟΛΟ** 842,04 kg  
**ΓΙΑ ΤΟΝ ΠΡΟΫΠΟΛΟΓΙΣΜΟ** 850,00 kg

**9 64.26.02 Σιδηροσωλήνες γαλβανισμένοι Φ 1 1/2 "****ΚΙΓΚΛΙΔΩΜΑΤΑ**

Σιδηροσωλήνες γαλβανισμένοι Φ 1 1/2 ": L=373,20 m 373,20 m

**ΣΥΝΟΛΟ** 373,20 m  
**ΓΙΑ ΤΟΝ ΠΡΟΫΠΟΛΟΓΙΣΜΟ** 378,00 m

**10 77.33 Θερμό γαλβάνισμα χαλυβδίνων στοιχείων****ΚΙΓΚΛΙΔΩΜΑΤΑ**

Ορθοστάτες ΙΡΕ 100\*55 και υλικά στήριξης: B=842,04 kg 842,04 kg

**ΣΥΝΟΛΟ** 842,04 kg  
**ΓΙΑ ΤΟΝ ΠΡΟΫΠΟΛΟΓΙΣΜΟ** 850,00 kg

ΒΟΥΡΓΑΡΕΛΙ 12/04/2022  
 Ο ΣΥΝΤΑΞΑΣ



ΒΑΣΙΛΕΙΟΣ ΠΛΟΥΜΠΗΣ  
 ΠΟΛΙΤΙΚΟΣ ΜΗΧΑΝΙΚΟΣ ΤΕ



ΒΟΥΡΓΑΡΕΛΙ 12/04/2022  
 ΘΕΩΡΗΘΗΚΕ  
 Ο ΠΡΟΪΣΤΑΜΕΝΟΣ

ΙΩΑΝΝΗΣ ΜΑΥΡΙΚΗΣ  
 ΗΛΕΚΤΡΟΛΟΓΟΣ ΜΗΧΑΝΙΚΟΣ ΤΕ



**ΠΡΟΫΠΟΛΟΓΙΣΜΟΣ: 147.000,00 €**

α/α	α/α Τιμολογ.	Είδος εργασίας	Άρθρο Αναθεώρησης	Μο-νάδα	Ποσότητα	Τιμή Μονάδας	Δαπάνη		
							Μερική	Ολική	
<b>ΟΜΑΔΑ Α: ΧΩΜΑΤΟΥΡΓΙΚΑ-ΚΑΘΑΙΡΕΣΕΙΣ</b>									
1	3.01.02	Εκσκαφές τάφρων ή διωρύγων αρδευτικών ή αποστραγγιστικών δικτύων σε εδάφη γαιώδη - ημιβραχώδη. Με την φόρτωση των προϊόντων επί αυτοκινήτου και την μεταφορά στον χώρο απόθεσης ή απόρριψης σε οποιαδήποτε απόσταση.	ΥΔΡ 6054		m3	1.250,00	2,72	3.400,00	
2	5.01	Κατασκευή συμπυκνωμένου αναχώματος από υλικά που έχουν προσκομισθεί επί τόπου	ΥΔΡ 6079		m3	550,00	0,62	341,00	
<b>ΣΥΝΟΛΟ ΟΜΑΔΑΣ Α</b>								<b>3.741,00</b>	<b>3.741,00</b>
<b>ΟΜΑΔΑ Β: ΚΑΤΑΣΚΕΥΕΣ ΑΠΟ ΣΚΥΡΟΔΕΜΑ</b>									
3	9.01	Ξυλότυποι ή σιδηρότυποι επιπέδων επιφανειών	ΥΔΡ 6301		m3	1.300,00	8,20	10.660,00	
4	9.10.04	Παραγωγή, μεταφορά, διάστρωση, συμπύκνωση και συντήρηση σκυροδέματος. Για κατασκευές από σκυρόδεμα κατηγορίας C16/20	ΥΔΡ 6327		m3	643,00	82,00	52.726,00	
5	9.26	Προμήθεια και τοποθέτηση σιδηρού σπλισμού σκυροδεμάτων υδραυλικών έργων	ΥΔΡ 6311		kg	5.000,00	0,98	4.900,00	
<b>ΣΥΝΟΛΟ ΟΜΑΔΑΣ Β</b>								<b>68.286,00</b>	<b>68.286,00</b>
<b>ΟΜΑΔΑ Γ: ΜΕΤΑΛΛΙΚΑ ΣΤΟΙΧΕΙΑ ΚΑΙ ΚΑΤΑΣΚΕΥΕΣ, ΣΩΛΗΝΩΣΕΙΣ-ΔΙΚΤΥΑ</b>									
6	12.10.01	Αγωγοί αποχέτευσης από σωλήνες PVC-U, SDR 41, DN 110 mm	ΥΔΡ 6711.1		m	250,00	3,80	950,00	
7	13.17.01.01	Μετρητές παροχής 10 at. Ονομαστικής διαμέτρου Φ 200 mm.	ΥΔΡ 6653.1		m3	1,00	3.910,00	3.910,00	
8	61.05	Φέροντα στοιχεία από σιδηροδοκούς ή κοιλοδοκούς ύψους ή πλευράς έως 160 mm.	ΟΙΚ 6104		kg	850,00	2,70	2.295,00	
9	64.26.02	Σιδηροσωλήνες γαλβανισμένοι Φ 1 1/2 "	ΟΙΚ 6427		m	378,00	10,10	3.817,80	
10	77.33	Θερμό γαλβάνισμα χαλυβδίνων στοιχείων	ΟΙΚ 7740		kg	850,00	0,34	289,00	
<b>ΣΥΝΟΛΟ ΟΜΑΔΑΣ Γ</b>								<b>11.261,80</b>	<b>11.261,80</b>
								<b>Άθροισμα</b>	<b>83.288,80</b>
								<b>ΓΕ&amp;ΟΕ 18%</b>	<b>14.991,98</b>
								<b>Σύνολο</b>	<b>98.280,78</b>
								<b>Απρόβλεπ. 15%</b>	<b>14.742,12</b>
								<b>Σύνολο</b>	<b>113.022,90</b>
								<b>Αναθεώρηση</b>	<b>5.525,48</b>
								<b>Σύνολο</b>	<b>118.548,39</b>
								<b>ΦΠΑ 24%</b>	<b>28.451,61</b>
								<b>Σύνολο</b>	<b>147.000,00</b>

α/α	α/α Τιμολογ.	Είδος εργασίας	Άρθρο Αναθεώρησης	Μο- νάδα	Ποσότητα	Τιμή Μονάδας	Δαπάνη	
							Μερική	Ολική

ΒΟΥΡΓΑΡΕΛΙ 12/04/2022  
Ο ΣΥΝΤΑΞΑΣ



ΒΑΣΙΛΕΙΟΣ ΠΛΟΥΜΠΗΣ  
ΠΟΛΙΤΙΚΟΣ ΜΗΧΑΝΙΚΟΣ ΤΕ



ΒΟΥΡΓΑΡΕΛΙ 12/04/2022  
ΘΕΩΡΗΘΗΚΕ  
Ο ΠΡΟΪΣΤΑΜΕΝΟΣ

ΙΩΑΝΝΗΣ ΜΑΥΡΙΚΗΣ  
ΗΛΕΚΤΡΟΛΟΓΟΣ ΜΗΧΑΝΙΚΟΣ ΤΕ



ΕΛΛΗΝΙΚΗ ΔΗΜΟΚΡΑΤΙΑ

Π.Ε. ΑΡΤΑΣ

ΔΗΜΟΣ ΚΕΝΤΡΙΚΩΝ ΤΖΟΥΜΕΡΚΩΝ

ΑΥΤΟΤΕΛΕΣ ΤΜΗΜΑ ΤΕΧΝΙΚΩΝ ΥΠΗΡΕΣΙΩΝ

ΕΡΓΟ : «ΒΕΛΤΙΩΣΗ ΥΠΟΔΟΜΩΝ ΕΓΓΕΙΩΝ  
ΒΕΛΤΙΩΣΕΩΝ ΔΗΜΟΥ ΚΕΝΤΡΙΚΩΝ  
ΤΖΟΥΜΕΡΚΩΝ»

Δ.Ε: ΑΓΝΑΝΤΩΝ

**ΠΙΝΑΚΑΣ ΥΠΟΛΟΓΙΣΜΟΥ ΤΙΜΩΝ ΜΟΝΑΔΟΣ ΕΡΓΑΣΙΩΝ ΜΕΤΑ ΤΩΝ ΜΕΤΑΦΟΡΩΝ**

α/α Τιμολογ.	Είδος εργασίας	Τιμή Τιμολογίου	Μέση απόσταση μεταφοράς (Km)	Τιμή/Km	Τελική Τιμή
3.01.02	Εκσκαφές τάφρων ή διωρύγων αρδευτικών ή αποστραγγιστικών δικτύων σε εδάφη γαιώδη - ημιβραχώδη. Με την φόρτωση των προϊόντων επί αυτοκινήτου και την μεταφορά στον χώρο απόθεσης ή απόρριψης σε οποιαδήποτε απόσταση.	0,82	10,00	0,19	2,72

ΒΟΥΡΓΑΡΕΛΙ 12/04/2022  
Ο ΣΥΝΤΑΞΑΣ

ΒΑΣΙΛΕΙΟΣ ΠΛΟΥΜΠΗΣ  
ΠΟΛΙΤΙΚΟΣ ΜΗΧΑΝΙΚΟΣ ΤΕ



ΒΟΥΡΓΑΡΕΛΙ 12/04/2022  
ΘΕΩΡΗΘΗΚΕ  
Ο ΠΡΟΪΣΤΑΜΕΝΟΣ

ΙΩΑΝΝΗΣ ΜΑΥΡΙΚΗΣ  
ΗΛΕΚΤΡΟΛΟΓΟΣ ΜΗΧΑΝΙΚΟΣ ΤΕ



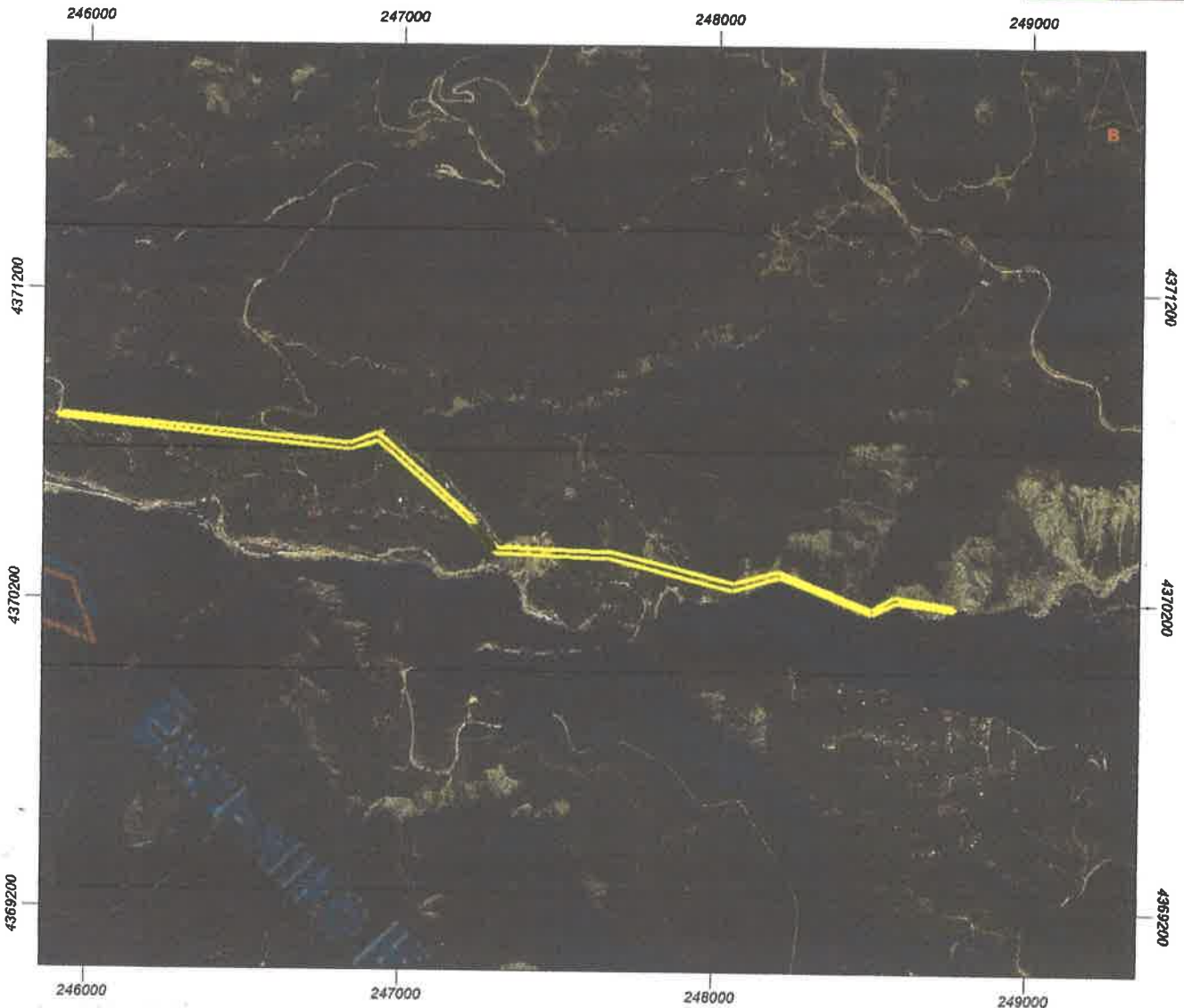

Α/Α	X	Y
0	248761.82	4370187.99
1	248573.38	4370220.86
2	248501.21	4370177.41
3	248203.55	4370301.10
4	248062.66	4370259.43
5	247673.37	4370358.51
6	247304.82	4370370.42
7	247219.36	4370470.96
8	246923.27	4370739.51
9	246833.31	4370703.79
10	245916.53	4370797.72
11	245911.24	4370784.49
12	246837.28	4370683.95
13	246924.59	4370713.05
14	247207.70	4370461.70
15	247300.30	4370353.22
16	247665.43	4370337.34
17	248057.01	4370236.80

Κεντρικός Υδραγωγικός οικόπεδο Σφαρξή

Τμήμα (ΑΒ) = 1600,00μ

Τμήμα (ΒΓ) = 124,41 μ

Τμήμα (ΓΔ) = 1450,00

Σύνολο = 3175,00μ

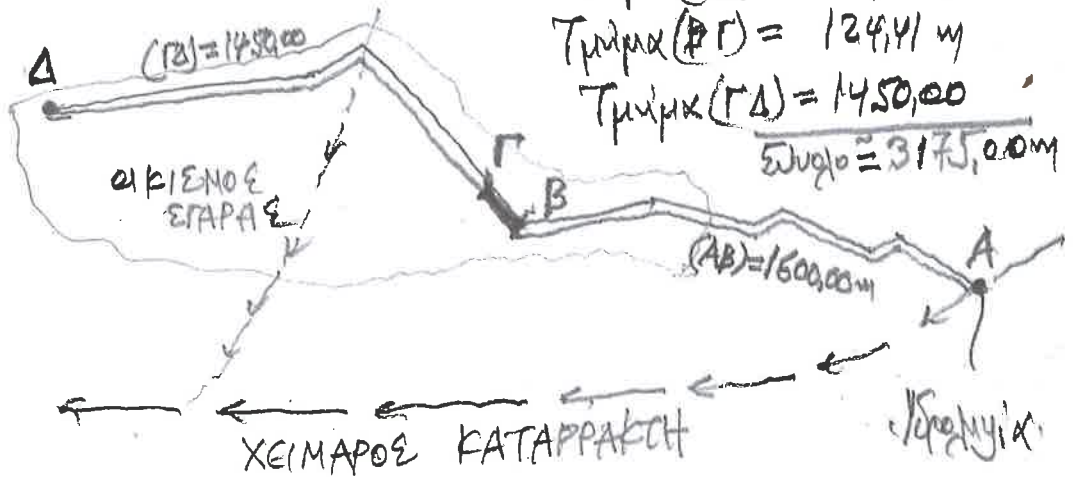

Επέμβαση γίνεται στο τμήμα (ΓΒ) = 124,41μ

Υδρομολογία Α : ( X=248761,82 Y=4370187,99)



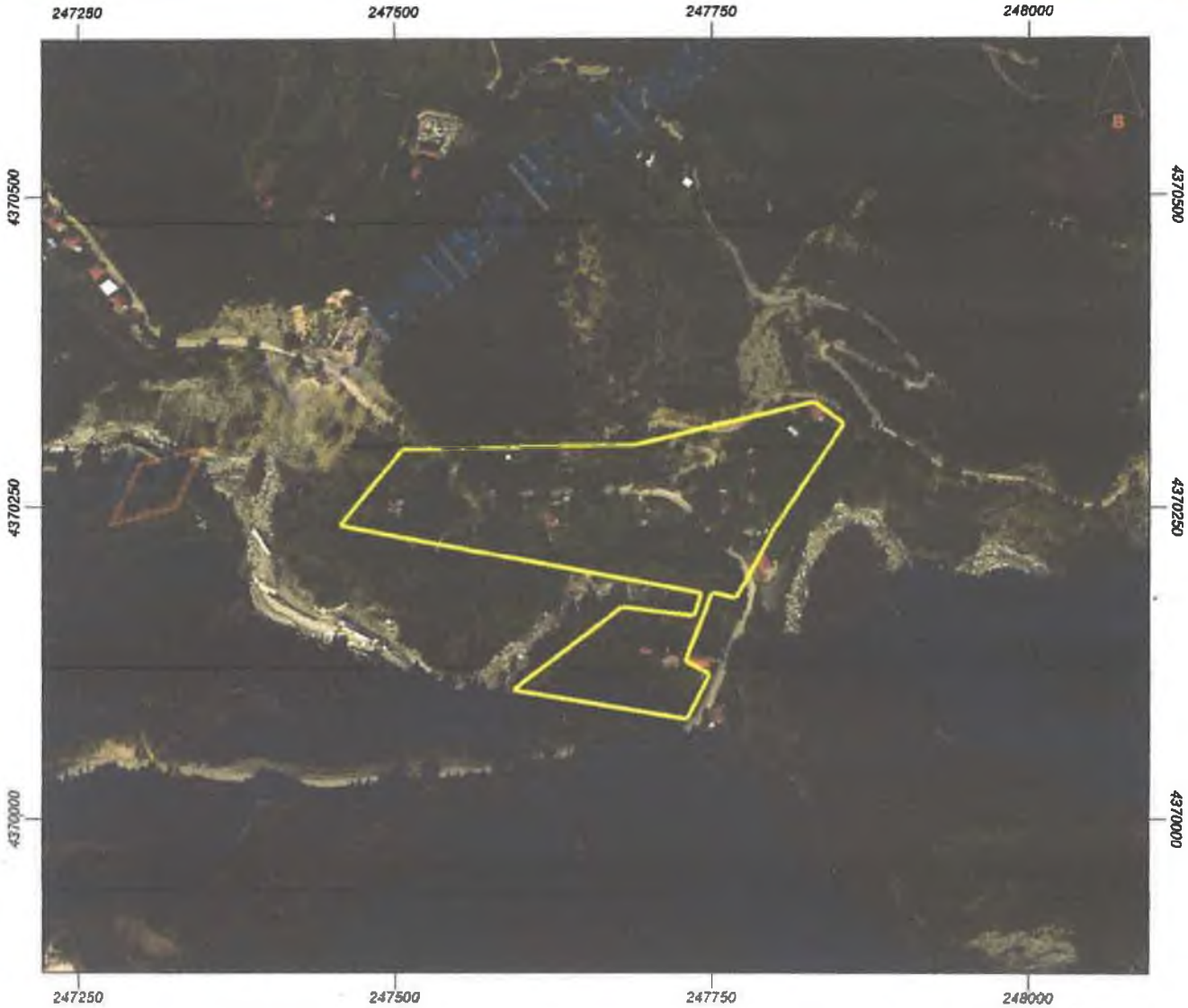

Εμβαδόν: 43205.76 τ.μ.

Ιδιότητα:		
A/A	X	Y
0	247730.75	4370079.64
1	247592.50	4370102.79
2	247678.49	4370169.60
3	247736.04	4370162.33
4	247741.99	4370180.85
5	247456.24	4370235.09
6	247505.85	4370295.94
7	247689.74	4370299.91
8	247830.63	4370334.30
9	247854.44	4370317.11
10	247798.22	4370231.78
11	247768.45	4370176.88
12	247750.59	4370181.51
13	247728.76	4370125.95
14	247747.94	4370115.36

Αρδευόμενη έκταση 43,2 στρέμματα  
 στον οικισμό Ζυμέρων στην θέση  
 "Γέφυρα Ζυμέρων" και τα υψόμετρα  
 υδρομετρικών ποτιστικών.





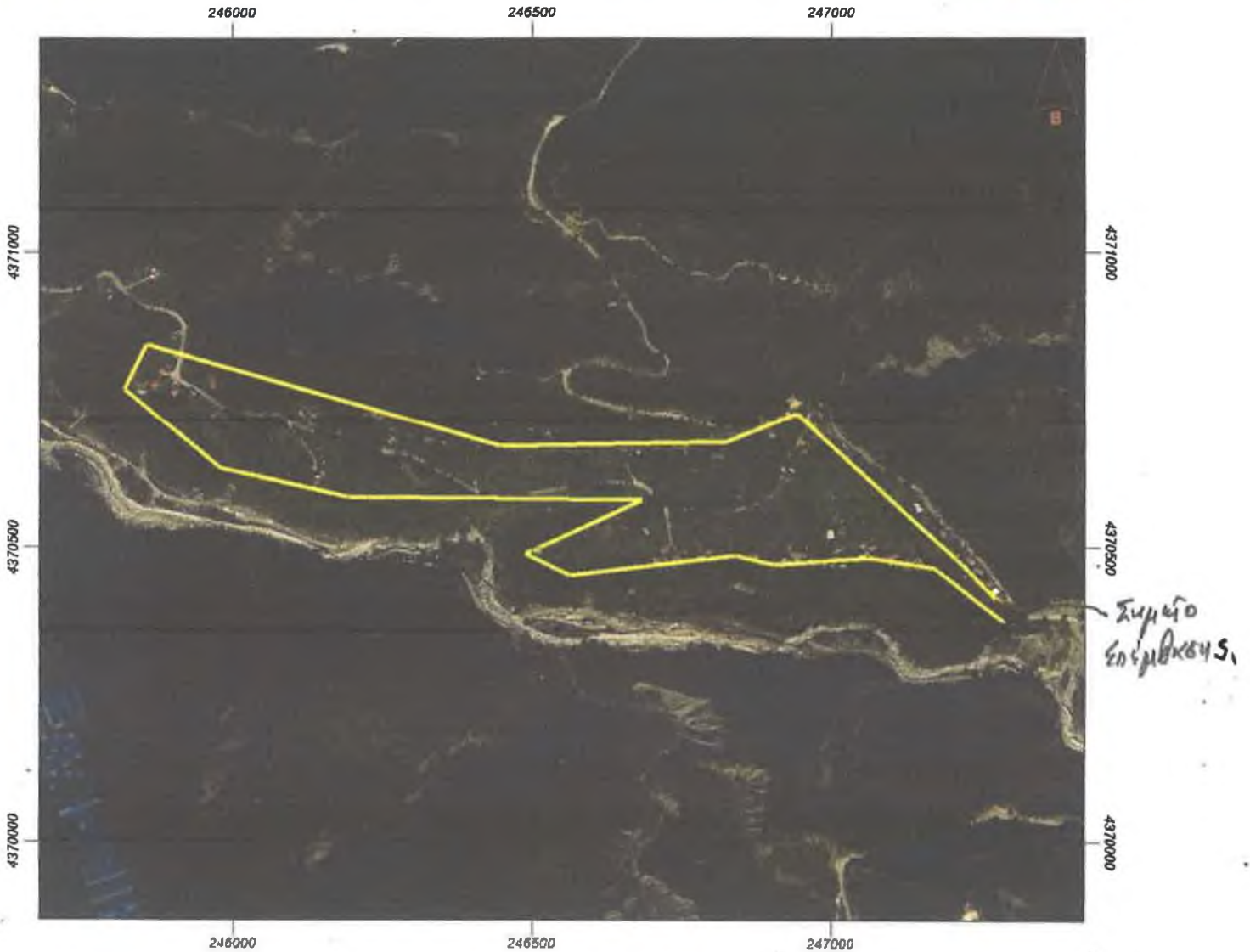

Εμβαδόν: 215971.36 τ.μ.

Α/Α	X	Y
0	247304.82	4370380.74
1	247219.36	4370470.96
2	246942.64	4370726.00
3	246823.84	4370678.84
4	246447.86	4370670.43
5	245856.52	4370843.74
6	245819.48	4370767.01
7	245978.50	4370633.86
8	246192.54	4370584.44
9	246684.67	4370579.15
10	246488.87	4370487.87
11	246562.96	4370450.83
12	246839.45	4370485.22
13	246905.59	4370469.35
14	247063.02	4370481.26
15	247172.82	4370464.06
16	247286.60	4370374.10

Αρδευόμενη έκταση 216 στρεμμάτων  
 αυτής της ομοιομίας Σφακιάς Τ.Κ Καταρράκτη  
 ΔΕ Αφυσίων Δήμου Κεντρικών Γεωμετρήσεων  
 Κατά την του σημείου του υδραγωγείου  
 όπου εγκαθίσταται έργα προστασίας της  
 λειτουργίας του.



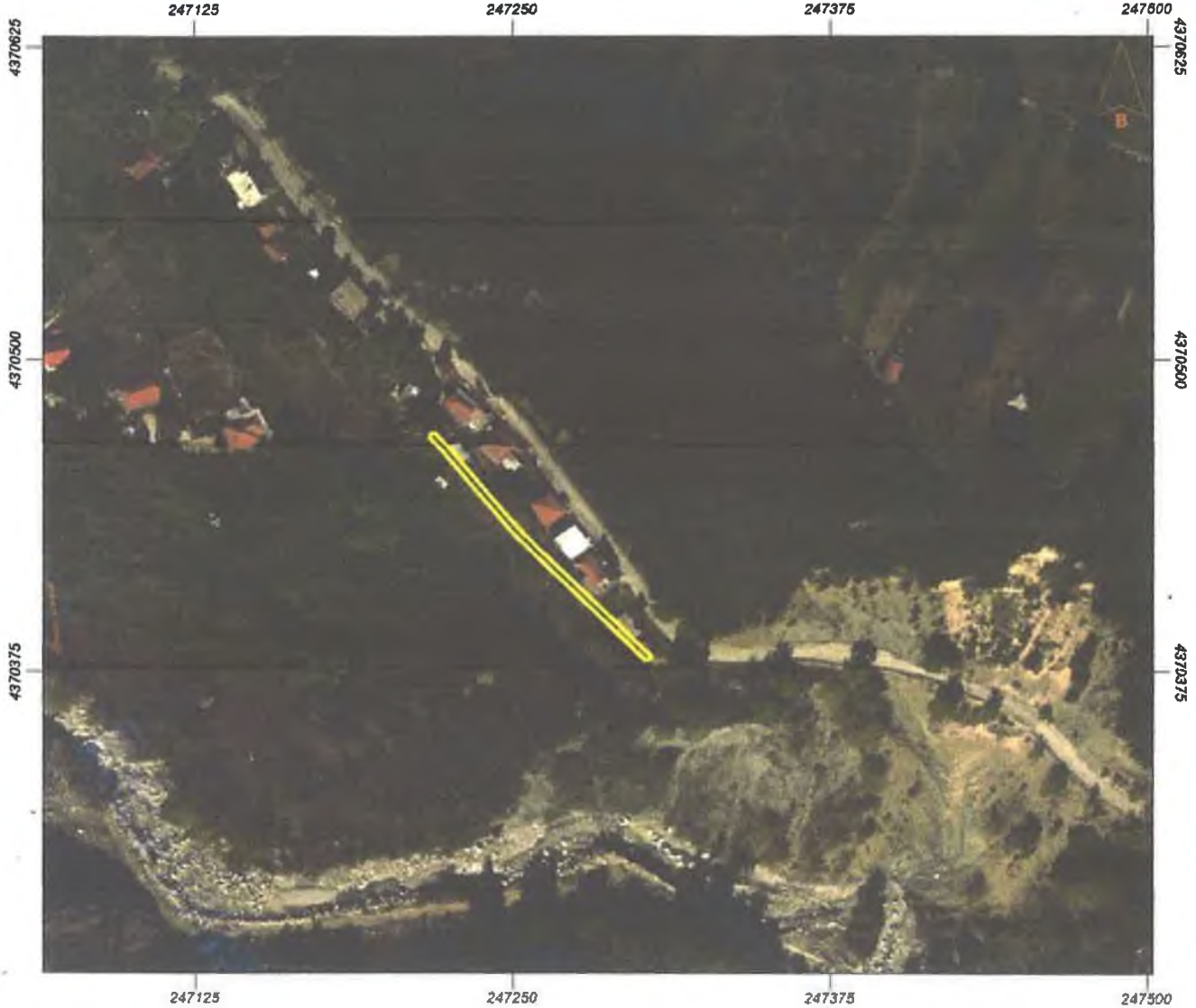

Εμβαδόν: 353.74 τ.μ.

Ιδιότητα:		
A/A	X	Y
0	247304.82	4370380.74
1	247252.44	4370431.81
2	247219.36	4370470.96
3	247216.86	4370469.46
4	247249.94	4370430.31
5	247302.32	4370379.24

ΕΡΓΟ: "Βελτίωση υποδομών εγχείρων  
 βελτιώσεων Δήμου Κεντρικών Τζαμερικών"  
 Θέση Έργου: Ένταξ ειδικού έργου  
 ΤΚ Καταρράκτη ΔΕ Αφράδων  
 Δήμου Κεντρικών Τζαμερικών



EPT: Betonmodellierung

ENIETPITZ

Torho T1

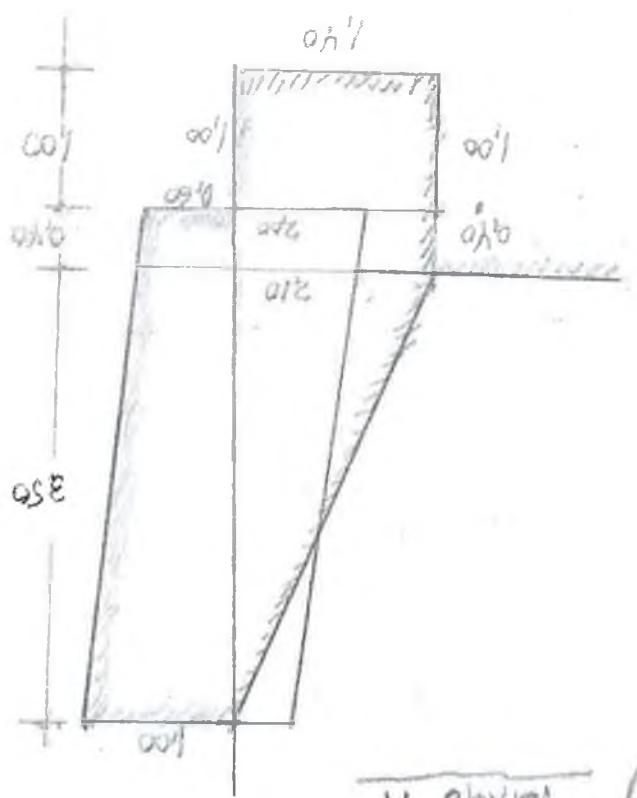

1. Zuerst die Begrenzung

$$V = \left[ \frac{1}{2} \times (2.10 + 1.00) \times 3.50 + \frac{1}{2} \times (2.10 + 2.00) \times 1.00 + 1.40 \times 1.00 \right] \times 12.411 = 124.41 \text{ m}^3$$

2) -Balken  $V = \frac{1}{2} \times (1.00 + 0.60) \times 3.90 \times 12.411$

$\times 12.411 =$

3) Zuerst die Torho (Kantenteile)  $V = 461.56 \text{ m}^3$

4) Oberer Teil  $2388.55 \text{ kg}$

5) Zuerst  $\phi 90$  Kanalarbeiten  $3\phi 90/2m$

$3 \times 3.00 \text{ m} = 9.00 \text{ m}$   
 $3 \times 1.2411 \times 3.00 = 11.57 \text{ m}$   
 $3 \times 1.8661 \text{ m} = 5.598 \text{ m}$

Torho T2

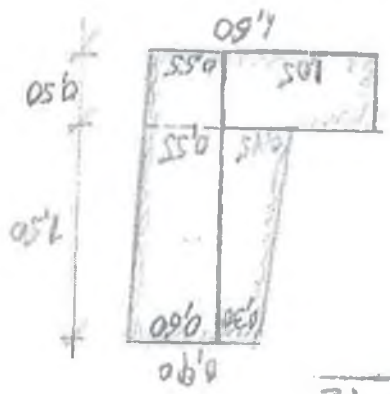

1. Zuerst die Begrenzung

$$V = \left[ \frac{1}{2} \times (0.90 + 1.00) \times 1.50 + 1.60 \times 0.50 \right] \times 12.411 = 276.81 \text{ m}^3$$

2) Balken  $V = \frac{1}{2} \times (0.60 + 0.55) \times 2.00 \times 12.411 = 149.07 \text{ m}^3$

3) Zuerst die Torho  $V = 135.30 \text{ m}^3$

4) Oberer Teil  $\phi = 1904.84 \text{ kg}$

5) Zuerst  $\phi 90$  Kanalarbeiten  $2\phi 90/2m$

$2 \times 1.00 \text{ m} = 2.00 \text{ m}$   
 $2 \times 1.8661 \text{ m} = 3.732 \text{ m}$

1) Zuerst die Begrenzung  $V = 18.66 \text{ m}^3$

2) Zuerst die Begrenzung  $V = 22.39 \text{ m}^3$

3) Zuerst die Begrenzung und die Torho  $B = 617.88 \text{ kg}$

4) Zuerst die Begrenzung  $L = 373.20 \text{ m}$

5) Oberer Teil  $B = 699.84 + 142.00 = 841.84 \text{ kg}$



ΕΠΙΜΕΤΡΗΣΗ ΖΚΥΡΩΜΕΝΑΤΟΣ: ΤΟΙΧΕΙΟ Τ<sub>1</sub>  $E = 1/2 \times (0.40 + 0.92) \times 0.50 + 1.40 \times 1.00 = 2.74 \text{ m}^2$   $V = 124 \text{ m}^3 \times 3 \times 1 = 466.56 \text{ m}^3$   
 ΤΟΙΧΕΙΟ Τ<sub>2</sub>:  $E_2 = 1/2 \times (0.30 + 0.45) \times 1.50 + 1.05 \times 0.50 = 1.0875 \text{ m}^2$   $V_2 = 1.0875 \times 124 \text{ m}^3 = 135.30 \text{ m}^3$   
 ΤΕΙΜΕΝΩΤΕΡΗΣΗ ΔΙΑΔΡΟΜΟΥ ΠΡΟΣΒΑΣΗΣ  $V_3 = 1.20 \times 0.15 \times 124 \text{ m}^3 = 22.33 \text{ m}^3$   
 ΕΠΕΝΔΥΣΗ ΥΔΡΑΥΛΑΚΑ  $V_4 = (0.45 \times 0.20 + 0.40 \times 0.15) \times 124 \text{ m}^3 = 18.66 \text{ m}^3$

ΟΠΛΙΣΜΟΣ ΤΟΙΧΕΙΟΥ Τ<sub>1</sub>:  $\phi 12/30 \text{ L} = 290 \text{ m}$  ΤΕΜ 416  $\phi 10/25 \text{ L} = 124 \text{ m}$  ΤΕΜ 11  $B = 41.6 \times 2.90 \times 1.21 + 11 \times 124 \text{ m} \times 1.10 \times 0.067 = 2388.55 \text{ Kg}$   
 ΟΠΛΙΣΜΟΣ ΤΟΙΧΕΙΟΥ Τ<sub>2</sub>: Κατακόρυφος  $\phi 12/25 \text{ L} = 190 \text{ m}$  ΤΕΜ 498 (Φ1)  $\phi 10/25 \text{ ΤΕΜ 9}$   $B = 190 \times 4.98 \times 1.21 + 9 \times 1.10 \times 1.24 \times 0.067 = 1909.84 \text{ Kg}$   
 ΔΟΜΙΚΟ ΠΛΕΓΜΑ (Σύμφωνα με την οδηγία κωδ. στέγης Νόμος 4161/1997):  $E = (1.00 + 0.10 + 0.35 + 0.50) \times 1.10 \times 124 \text{ m} = 2942 \text{ m}^2$   $B = 2942 \times 0.25 \times 2.00 = 672.88 \text{ Kg}$

ΣΥΝΙΕΤΑΓΜΕΝΕΣ ΓΕΩΤΕΧΝΟΛΟΓΙΕΣ (0-1-2-3-4-5)

ΚΟΡΥΦΗ	Χ	Υ	Η
0	247.304,82	4370.380,74	+118,5
1	247.252,44	4370.431,81	
2	247.219,36	4370.470,96	
3	247.216,86	4370.460,46	
4	247.249,94	4370.430,31	
5	247.302,32	4370.379,24	

ΕΝΤΟΣ ΟΙΚΙΣΜΟΥ ΣΤΡΑΣ ΤΥ ΚΑΤΑΡΑΚΤΗ ΔΗΜΟΥ Κ. ΤΣΟΜΠΕΡΙΚΩΝ

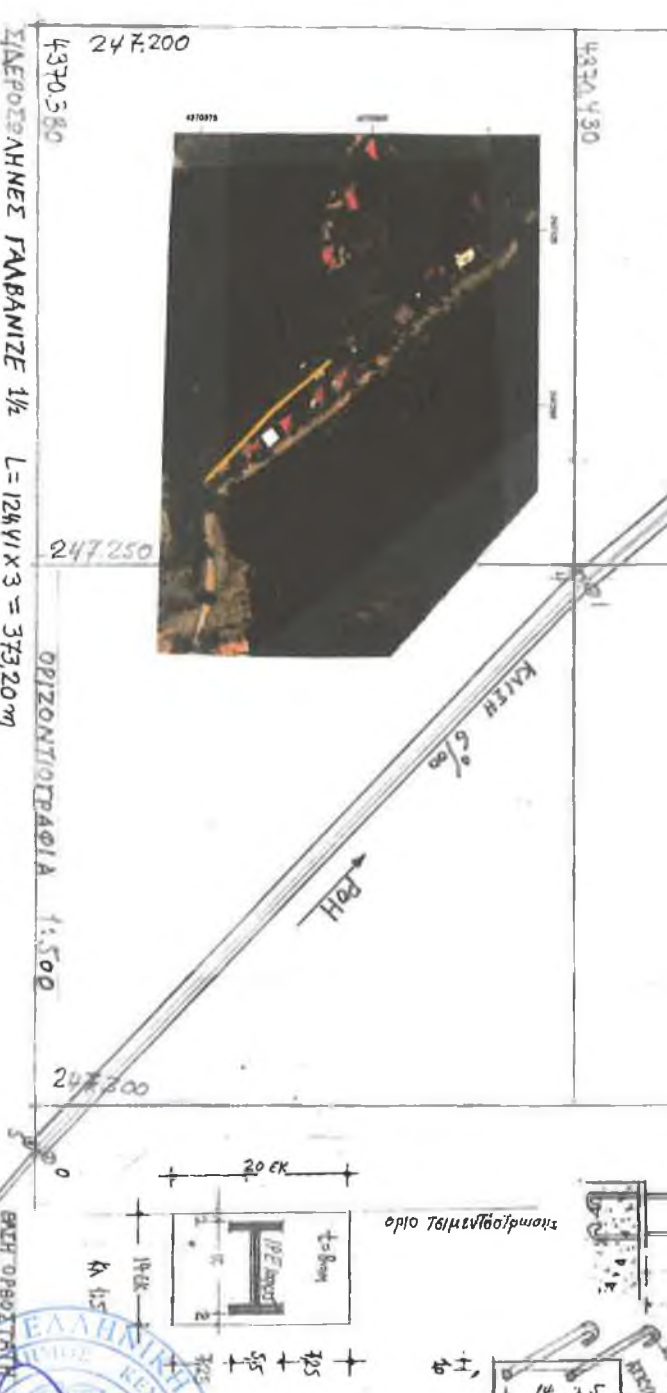

ΔΙΑΡΡΟΤΗΤΗΝΕΣ ΓΑΒΡΑΝΙΖΕ 1/4  $L = 124 \text{ m} \times 3 = 373,20 \text{ m}$   
 ΣΤΗΘΑΙΑ ΑΣΦΑΛΕΙΑΣ 1PE 100x55  $B = 90 \text{ TEM} \times 0.96 \times 2.10 \text{ Kg/m} = 699,84 \text{ Kg}$   
 ΛΑΜΑ ΒΑΣΗΣ  $B = 90 \text{ TEM} \times 0.08 \times 90 \text{ TEM} \times 7.850 \text{ Kg/m}^3 = 158,25 \text{ Kg}$   $B_{\text{ΑΝΤΡΑ}} = 90 \times 4 \times 0.25 \times 1.58 \text{ Kg/m} = 142,20 \text{ Kg}$

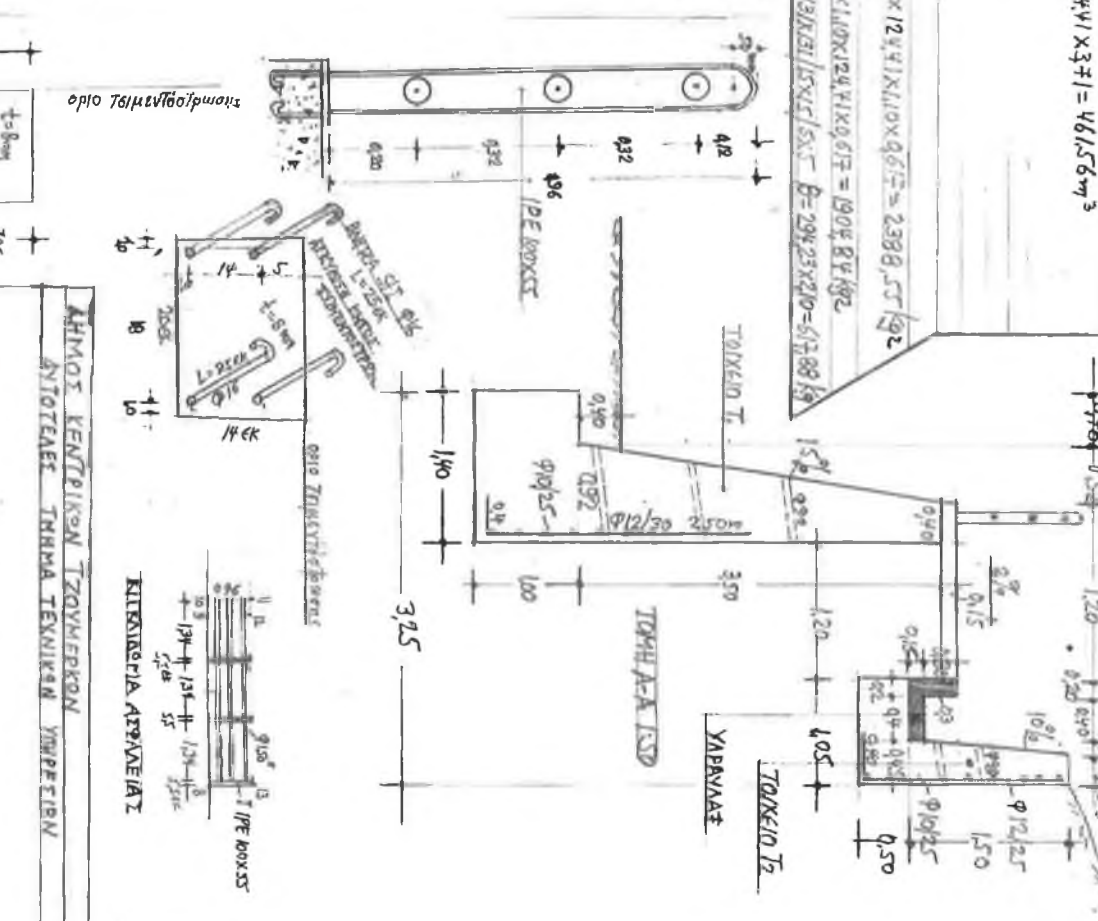

ΕΛΛΗΝΙΚΗ ΔΗΜΟΚΡΑΤΙΑ  
 ΥΠΟΥΡΓΕΙΟ ΠΑΙΔΕΙΑΣ, ΕΡΕΥΝΑΣ ΚΑΙ ΘΡΗΣΚΕΥΜΑΤΩΝ  
 ΓΕΝΙΚΗ ΔΙΕΥΘΥΝΣΗ ΣΧΕΔΙΑΣΜΟΥ, ΚΑΤΑΣΚΕΥΗΣ ΚΑΙ ΛΟΓΙΣΤΙΚΗΣ ΕΡΓΩΝ  
 ΔΙΕΥΘΥΝΣΗ ΟΡΓΑΝΩΣΗΣ ΚΑΙ ΛΟΓΙΣΤΙΚΗΣ ΕΡΓΩΝ  
 ΜΕΛΕΤΕΣ ΚΑΙ ΕΚΔΟΣΕΙΣ ΕΡΓΩΝ  
 ΔΙΕΥΘΥΝΣΗ ΣΧΕΔΙΑΣΜΟΥ, ΚΑΤΑΣΚΕΥΗΣ ΚΑΙ ΛΟΓΙΣΤΙΚΗΣ ΕΡΓΩΝ  
 ΔΙΕΥΘΥΝΣΗ ΟΡΓΑΝΩΣΗΣ ΚΑΙ ΛΟΓΙΣΤΙΚΗΣ ΕΡΓΩΝ  
 ΔΙΕΥΘΥΝΣΗ ΣΧΕΔΙΑΣΜΟΥ, ΚΑΤΑΣΚΕΥΗΣ ΚΑΙ ΛΟΓΙΣΤΙΚΗΣ ΕΡΓΩΝ





<b>ΕΛΛΗΝΙΚΗ ΔΗΜΟΚΡΑΤΙΑ Π.Ε. ΑΡΤΑΣ ΔΗΜΟΣ ΚΕΝΤΡΙΚΩΝ ΤΖΟΥΜΕΡΚΩΝ ΑΥΤΟΤΕΛΕΣ ΤΜΗΜΑ ΤΕΧΝΙΚΩΝ ΥΠΗΡΕΣΙΩΝ</b>	<b>ΕΡΓΟ:</b>	<b>«ΒΕΛΤΙΩΣΗ ΥΠΟΔΟΜΩΝ ΕΓΓΕΙΩΝ ΒΕΛΤΙΩΣΕΩΝ ΔΗΜΟΥ ΚΕΝΤΡΙΚΩΝ ΤΖΟΥΜΕΡΚΩΝ»</b>
	<b>Δ.Ε:</b>	<b>ΑΓΝΑΝΤΩΝ</b>
	<b>ΠΡΟΫΠΟΛΟΓΙΣΜΟΣ:</b>	<b>147.000,00 €</b>

**ΠΕΡΙΓΡΑΦΙΚΟ ΤΙΜΟΛΟΓΙΟ ΕΡΓΑΣΙΩΝ  
ΥΔΡΑΥΛΙΚΩΝ ΕΡΓΩΝ**

## ΓΕΝΙΚΟΙ ΟΡΟΙ

Αντικείμενο του παρόντος τιμολογίου είναι ο καθορισμός τιμών μονάδος των εργασιών, που είναι απαραίτητες για την έντεχνη ολοκλήρωση του Έργου, όπως προδιαγράφεται στα λοιπά Τεύχη Δημοπράτησης που ορίζονται στη Διακήρυξη.

1. Οι τιμές μονάδας του παρόντος Τιμολογίου αναφέρονται σε μονάδες πλήρως περαιωμένων εργασιών, όπως περιγράφονται αναλυτικά παρακάτω, οι οποίες θα εκτελεστούν στην περιοχή του Έργου. Οι τιμές μονάδος περιλαμβάνουν όλες τις δαπάνες που αναφέρονται στην περιγραφή των εργασιών, καθώς και όσες απαιτούνται για την πλήρη και έντεχνη εκτέλεση των εργασιών, σύμφωνα και με τα λοιπά Τεύχη Δημοπράτησης.

Καμιά αξίωση ή αμφισβήτηση δεν μπορεί να θεμελιωθεί, ως προς το είδος και την απόδοση των μηχανημάτων, τις ειδικότητες και τον αριθμό του εργατοτεχνικού προσωπικού και την δυνατότητα χρησιμοποίησης ή μή μηχανικών μέσων, εκτός αν άλλως ορίζεται στα άρθρα του παρόντος.

Σύμφωνα με τα παραπάνω, με τις τιμές μονάδος του παρόντος Τιμολογίου προκύπτει το προϋπολογιζόμενο άμεσο κόστος του Έργου, δηλαδή το συνολικό κόστος των επί μέρους εργασιών ή λειτουργιών, οι οποίες συνθέτουν το φυσικό αντικείμενο του Έργου. Στις τιμές μονάδος αυτές, ενδεικτικά και όχι περιοριστικά, περιλαμβάνονται τα κάτωθι:

- 1.1 Κάθε είδους επιβάρυνση των ενσωματωμένων υλικών από φόρους, τέλη, δασμούς, έξοδα εκτελωνισμού, ειδικούς φόρους κ.λπ., πλην του Φ.Π.Α. Ο Ανάδοχος δεν απαλλάσσεται από τα τέλη διοδίων των κάθε είδους μεταφορικών του μέσων.

- 1.2 Οι δαπάνες προμηθείας των πάσης φύσεως, ενσωματωμένων και μη, κυρίων και βοηθητικών υλικών, μεταφοράς τους στις θέσεις εκτέλεσης των εργασιών, αποθήκευσης, φύλαξης, επεξεργασίας τους (αν απαιτείται) και προσέγγισής τους, με τις απαιτούμενες φορτοεκφορτώσεις, τις ασφαλίσσεις των μεταφορών, τις σταλίες των μεταφορικών μέσων και τις απαιτούμενες πλάγιες μεταφορές, εκτός των ειδικών περιπτώσεων, που η μεταφορά πληρώνεται ιδιαίτερος με αντίστοιχα άρθρα του Τιμολογίου.

Ομοίως οι δαπάνες για την φορτοεκφόρτωση και μεταφορά (με την σταλία μεταφορικών μέσων) των πλεοναζόντων ή/και ακατάλληλων προϊόντων εκσκαφών και λοιπών υλικών, σε κατάλληλους χώρους απόρριψης, λαμβανομένων υπόψη των ισχυόντων Περιβαλλοντικών Όρων, σύμφωνα με την Ε.Σ.Υ. και τους λοιπούς όρους δημοπράτησης.

Το κόστος υποδοχής σε αποδεκτούς χώρους, των αποβλήτων από εκσκαφές, κατασκευές και κατεδαφίσεις (ΑΕΚΚ), όπως αυτά καθορίζονται στην ΚΥΑ 36259/1757/Ε103/2010 (ΦΕΚ 1312Β/2010) και εξειδικεύονται με την Εγκύκλιο αρ. πρωτ. οικ 4834/25-1-2013 του Υπουργείου Περιβάλλοντος Ενέργειας και Κλιματικής Αλλαγής, δεν περιλαμβάνεται στις αντίστοιχες τιμές του τιμολογίου.

Ως «κόστος υποδοχής σε αποδεκτούς χώρους» νοείται το κόστος χρήσης του συγκεκριμένου χώρου από την παράδοση των υλικών αυτών και την επέκεινα διαχείρισή τους.

- 1.3 Οι δαπάνες μισθών, ημερομισθίων, υπερωριών, υπερεργασιών, ασφαλιστικών εισφορών (στο Ι.Κ.Α., σε ασφαλιστικές εταιρείες, ή σε άλλους ημεδαπούς ή/και αλλοδαπούς ασφαλιστικούς οργανισμούς κλπ.), δώρων εορτών, επιδομάτων που καθορίζονται από τις ισχύουσες εκάστοτε Συλλογικές Συμβάσεις Εργασίας (αδείας,

οικογενειακού, θέσεως, ανθυγιεινής εργασίας, εξαιρεσίμων αργιών κ.λπ.), νυκτερινής απασχόλησης (πλην των έργων που η εκτέλεσή τους προβλέπεται κατά τις νυκτερινές ώρες και τιμολογούνται ιδιαιτέρως) κ.λπ., του πάσης φύσεως προσωπικού (εργατοτεχνικού όλων των ειδικοτήτων οδηγών και χειριστών οχημάτων και μηχανημάτων, τεχνιτών συνεργείων, επιστημονικού προσωπικού και των επιστατών με εξειδικευμένο αντικείμενο, ημεδαπού ή αλλοδαπού που απασχολείται για την κατασκευή του έργου, επί τόπου ή οπουδήποτε αλλού.

1.4 Οι κάθε είδους δαπάνες για την εγκατάσταση, εξοπλισμό και λειτουργία εργοταξιακού εργαστηρίου, εάν προβλέπεται, την λήψη και μεταφορά των δοκιμών και την εκτέλεση ελέγχων και δοκιμών, είτε στο εργοταξιακό εργαστήριο ή σε κρατικό ή σε ιδιωτικό της εγκρίσεως της Υπηρεσίας, σύμφωνα με τους όρους δημοπράτησης.

1.5 Οι δαπάνες εγκατάστασης και λειτουργίας μονάδων παραγωγής προκατασκευασμένων στοιχείων, εφ' όσον προβλέπονται από τους όρους δημοπράτησης, συγκροτημάτων παραγωγής θραυστών υλικών (σπαστηροτριβείο), σκυροδέματος, ασφαλτομιγμάτων κ.λπ., στον εργοταξιακό χώρο ή εκτός αυτού.

Στις δαπάνες αυτές περιλαμβάνονται: η εξασφάλιση του απαιτούμενου χώρου, η κατασκευή των υποδομών, κτιριακών και λοιπών έργων των μονάδων, η εγκατάσταση του απαιτούμενου κατά περίπτωση εξοπλισμού, οι λειτουργικές δαπάνες πάσης φύσεως, οι φορτοεκφορτώσεις και μεταφορές των πρώτων υλών στην μονάδα και των παραγομένων προϊόντων μέχρι τις θέσεις ενσωμάτωσής τους στο Έργο, καθώς και η αποσυναρμολόγηση των εγκαταστάσεων μετά το πέρας των εργασιών, η καθαίρεση των υποδομών τους (βάσεις, τοιχία κλπ κατασκευές από σκυρόδεμα ή οποιοδήποτε άλλο υλικό) και αποκατάστασης του χώρου σε βαθμό αποδεκτό από την Υπηρεσία και σύμφωνα με τους ισχύοντες Περιβαλλοντικούς όρους.

Οι ως άνω όροι για την αποξήλωση των μονάδων και αποκατάσταση των χώρων έχουν εφαρμογή στις ακόλουθες περιπτώσεις:

(α) Όταν η εγκατάσταση των μονάδων έχει γίνει σε χώρο που έχει παραχωρηθεί από το Δημόσιο

(β) Όταν οι μονάδες έχουν ανεγερθεί μεν σε χώρους που έχει εξασφαλίσει ο Ανάδοχος, αλλά έχει δοθεί προσωρινή άδεια εγκατάστασης-λειτουργίας για τις ανάγκες του συγκεκριμένου έργου.

1.6 Τα πάσης φύσεως ασφάλιστρα για το προσωπικό του Έργου, τις μεταφορές, τα μεταφορικά μέσα, τα μηχανήματα έργων και τις εγκαταστάσεις,

1.7 Οι επιβαρύνσεις από την εκτέλεση των εργασιών υπό ταυτόχρονη διεξαγωγή της κυκλοφορίας και την λήψη των απαιτούμενων προστατευτικών μέτρων, οι δαπάνες των μέτρων προστασίας των όμορων κατασκευών των χώρων εκτέλεσης των εργασιών, της πρόληψης ατυχημάτων εργαζομένων ή τρίτων, της αποφυγής βλαβών σε κινητά ή ακίνητα πράγματα τρίτων, της αποφυγής ρύπανσης ρεμάτων, ποταμών, ακτών κ.λπ., καθώς και οι δαπάνες των μέτρων προστασίας των έργων σε κάθε φάση της κατασκευής τους ανεξαρτήτως της εποχής του έτους (εκσκαφές, θεμελιώσεις, ικρίσματα, σκυροδετήσεις κ.λπ.) και μέχρι την οριστική παραλαβή τους.

1.8 Οι δαπάνες διεξαγωγής των ελέγχων ποιότητας και οι δαπάνες κατασκευής των πάσης φύσεως "δοκιμαστικών τμημάτων" που προβλέπονται στην Τ.Σ.Υ. και τους λοιπούς όρους δημοπράτησης (μετρήσεις, εργαστηριακοί έλεγχοι και δοκιμές, αξία υλικών, χρήση μηχανημάτων, εργασία κ.λπ.)

1.9 Οι δαπάνες διάθεσης, προσκόμισης και λειτουργίας του κυρίου και βοηθητικού μηχανικού εξοπλισμού και μέσων (π.χ. ικριωμάτων, εργαλείων) που απαιτούνται για συγκεκριμένες εργασίες/λειτουργίες του έργου, στο πλαίσιο του εγκεκριμένου χρονοδιαγράμματος, στις οποίες περιλαμβάνονται τα μισθώματα, η μεταφορά επί τόπου, η συναρμολόγηση (όταν απαιτείται), η αποθήκευση, η φύλαξη, η ασφάλιση, οι αποδοχές οδηγών, χειριστών, βοηθών και τεχνιτών, τα καύσιμα, τα λιπαντικά και λοιπά αναλώσιμα, τα ανταλλακτικά, οι επισκευές, οι μετακινήσεις στον χώρο του έργου, οι ημεραργίες για οποιαδήποτε αιτία, οι πάσης φύσεως σταλίες και καθυστερήσεις (που δεν οφείλονται σε υπαιτιότητα του Κυρίου του Έργου), η αποσυναρμολόγησή τους (εάν απαιτείται) και η απομάκρυνσή τους από το Έργο.

Περιλαμβάνονται επίσης οι πάσης φύσεως δαπάνες του εφεδρικού εξοπλισμού που διατηρείται σε ετοιμότητα για την αντιμετώπιση βλαβών ή για οποιαδήποτε άλλη αιτία.

1.10 Οι δαπάνες προμηθείας ή παραγωγής, φορτοεκφόρτωσης και μεταφοράς στη θέση ενσωμάτωσης και τυχόν προσωρινών αποθέσεων και επαναφορτώσεων αδρανών υλικών προέλευσης λατομείων, ορυχείων κλπ. πλην των περιπτώσεων που στα οικεία άρθρα του παρόντος Τιμολογίου αναφέρεται ρητά ότι η μεταφορά πληρώνεται ιδιαίτερα (άρθρα που επισημαίνονται με αστερίσκο [\*]).

Περιλαμβάνονται οι δαπάνες πλύσεως, ανάμιξης ή εμπλουτισμού των υλικών, ώστε να ανταποκρίνονται στις προβλεπόμενες από την Μελέτη του Έργου προδιαγραφές, λαμβανομένων υπόψη των σχετικών περιβαλλοντικών όρων

1.11 Οι επιβαρύνσεις από καθυστερήσεις, μειωμένη απόδοση και μετακινήσεις μηχανημάτων και προσωπικού που οφείλονται:

- (α) σε εμπόδια στο χώρο εκτέλεσης των εργασιών (αρχαιολογικά ευρήματα, δίκτυα Ο.Κ.Ω. κ.λπ.),
- (β) στην μη ολοκλήρωση των διαδικασιών απαλλοτρίωσης τμημάτων του χώρου εκτέλεσης των εργασιών (υπό την προϋπόθεση ότι παρέχεται η δυνατότητα τμηματικής εκτέλεσης των εργασιών),
- (γ) στις τυχόν ιδιαίτερες απαιτήσεις αντιμετώπισης των εμποδίων από τους αρμόδιους για αυτά φορείς (ΥΠ.ΠΟ, Δ.Ε.Η, ΔΕΥΑχ κ.λπ.),
- (δ) στην ενδεχόμενη εκτέλεση των εργασιών κατά φάσεις λόγω των ως άνω εμποδίων,
- (ε) στην διενέργεια των απαιτούμενων μετρήσεων, ελέγχων και ερευνών (τοπογραφικών, εργαστηριακών, γεωτεχνικών κ.α.), καθώς και στις λοιπές υποχρεώσεις του Αναδόχου που προβλέπονται στα τεύχη δημοπράτησης, είτε τα ως άνω αποζημιώνονται ιδιαίτερα είτε είναι ανηγμένα στο ποσοστό Γ.Ε.& Ο.Ε. ή σε άλλα άρθρα του παρόντος Τιμολογίου
- (στ) στην λήψη μέτρων για την εξασφάλιση της κυκλοφορίας πεζών και οχημάτων,
- (ζ) σε προσωρινές ή μόνιμες κυκλοφοριακές ρυθμίσεις στην ευρύτερη περιοχή του έργου για οποιαδήποτε αιτία (π.χ. εορτές, εργασίες συντήρησης οδικού δικτύου και υποδομών, βλάβες σε άλλα έργα, εκτέλεση άλλων έργων κλπ.).

1.12 Οι δαπάνες λήψης μέτρων για την ομαλή και ασφαλή διακίνηση πεζών και οχημάτων στις θέσεις εκτέλεσης των εργασιών, όπως ενδεικτικά:

- (1) Οι δαπάνες προσωρινών γεφυρώσεων ορυγμάτων πλάτους έως 3,0 m, για την αποκατάσταση της κυκλοφορίας πεζών και οχημάτων, όταν τούτο κρίνεται απαραίτητο από την Υπηρεσία ή τις αρμόδιες Αρχές

- (2) Οι δαπάνες λήψης προστατευτικών μέτρων για την απρόσκοπτη και ασφαλή κυκλοφορία πεζών και οχημάτων στην περίμετρο των χώρων εκτέλεσης των εργασιών, όπου απαιτείται, ήτοι για την περίφραξη των ορυγμάτων και γενικά των χώρων εκτέλεσης εργασιών, την ενημέρωση του κοινού, την σήμανση και φωτεινή σηματοδότηση του εργοταξιακού χώρου (πλην εκείνης που προκύπτει από μελέτη σήμανσης και τιμολογείται ιδιαίτερω), την προσωρινή διευθέτηση και αποκατάσταση της κυκλοφορίας κλπ. καθώς και οι δαπάνες για την απομάκρυνση των παραπάνω προσωρινών κατασκευών και σήμανσης μετά την περαίωση των εργασιών και την πλήρη αποκατάσταση της αρχικής σήμανσης.
- 1.13 Οι δαπάνες των τοπογραφικών εργασιών (αποτυπώσεων, πασσαλώσεων, αναπασσαλώσεων, πύκνωσης τριγωνομετρικού και πολυγωνομετρικού δικτύου, εγκατάστασης χωροσταθμικών αφετηριών κ.λπ.) που απαιτούνται για την χάραξη των επιμέρους στοιχείων του έργου, οι δαπάνες σύνταξης μελετών εφαρμογής (όταν απαιτείται για την προσαρμογή των στοιχείων της οριστικής μελέτης στο ακριβές ανάγλυφο του εδάφους ή υφιστάμενες κατασκευές), κατασκευαστικών σχεδίων και σχεδίων λεπτομερειών, οι δαπάνες ανίχνευσης και εντοπισμού εμποδίων στον χώρο εκτέλεσης του έργου και εκπόνησης μελετών αντιμετώπισης αυτών (λ.χ. υπάρχοντα θεμέλια, υψηλός ορίζοντας υπογείων υδάτων, δίκτυα Οργανισμών Κοινής Ωφελείας [ΟΚΩ]),
- 1.14 Οι δαπάνες αποτύπωσης τεχνικών έργων και λοιπών εγκαταστάσεων που απαντώνται στο χώρο του έργου, οι δαπάνες επαλήθευσης των στοιχείων εδάφους με τοπογραφικές μεθόδους καθώς και οι δαπάνες λήψης επιμετρητικών στοιχείων κατ' αντιπαράσταση με εκπρόσωπο της Υπηρεσίας και σύνταξης των πάσης φύσεως επιμετρητικών σχεδίων, πινάκων και υπολογισμών που θα υποβληθούν στην Υπηρεσία προς έλεγχο.
- 1.15 Η δαπάνη σύνταξης των αναπτυγμάτων και πινάκων οπλισμού σκυροδεμάτων (όταν αυτοί δεν περιλαμβάνονται στη μελέτη).
- 1.16 Οι δαπάνες ενημέρωσης των οριζοντιογραφιών της μελέτης με τα στοιχεία των εντοπιζομένων με ερευνητικές τομές ή κατά την εκτέλεση των εργασιών δικτύων Ο.Κ.Ω.
- 1.17 Οι δαπάνες των αντλήσεων (πλην των αντλήσεων κατά την κατασκευή τεχνικών εντός κοίτης ποταμών ή στην περίπτωση που δεν υπάρχει δυνατότητα παροχέτευσης προς φυσικό ή τεχνητό αποδέκτη υδάτων) καθώς και των προσωρινών διευθετήσεων για την αντιμετώπιση των επιφανειακών, υπογείων και πηγαίων νερών ώστε να προστατεύονται τόσο τα κατασκευαζόμενα όσο και τα υπάρχοντα έργα και το περιβάλλον γενικότερα, εκτός αν προβλέπεται διαφορετικά στα τεύχη δημοπράτησης.
- 1.18 Οι δαπάνες που απορρέουν από δικαιώματα κατοχυρωμένων μεθόδων και ευρεσιτεχνιών που εφαρμόζονται κατά οποιονδήποτε τρόπο για την έντεχνη εκτέλεση των εργασιών.
- 1.19 Οι δαπάνες διαμόρφωσης προσβάσεων, προσπελάσεων και δαπέδων εργασίας στα διάφορα τμήματα του έργου, και γενικά κάθε βοηθητικής κατασκευής που θα απαιτηθεί σε οποιοδήποτε στάδιο των εργασιών, όταν δεν προβλέπεται ιδιαίτερη επιμέτρηση αυτών στα συμβατικά τεύχη, καθώς και οι δαπάνες αποξήλωσης των προσωρινών κατασκευών και περιβαλλοντικής αποκατάστασης των χώρων (προσβάσεων, προσπελάσεων, δαπέδων εργασίας κ.λπ.) εκτός εάν υπάρχει έγγραφη αποδοχή της Υπηρεσίας για την διατήρησή τους.

- 1.20 Οι δαπάνες για την προστασία και την εξασφάλιση της λειτουργίας των δικτύων Ο.Κ.Ω. που διασχίζουν εγκάρσια τα ορύγματα ή επηρεάζονται τοπικά από τις εκτελούμενες εργασίες, Την αποκλειστική ευθύνη για την πρόκληση ζημιών και φθορών στα δίκτυα αυτά θα φέρει, τόσο αστικά όσο και ποινικά και μέχρι περαίωσης των εργασιών, ο Ανάδοχος του Έργου.
- 1.21 Οι δαπάνες πρόληψης και αποκατάστασης κάθε είδους ζημιάς καθώς και οι αποζημιώσεις για κάθε είδους βλάβη ή μη συνήθη φθορά επί υφισταμένων κατασκευών κατά την εκτέλεση των εργασιών ή την διακίνηση βαρέως εξοπλισμού του Αναδόχου (π.χ. μεταφορικών μέσων μεγάλης χωρητικότητας, ερπυστριοφόρων μηχανημάτων κ.λπ.) που οφείλονται σε μη τήρηση των συμβατικών όρων, των υποδείξεων της Υπηρεσίας, των ισχυουσών διατάξεων και γενικότερα σε υπαιτιότητα του Αναδόχου.
- 1.22 Εφ' όσον δεν προβλέπεται ιδιαίτερη πληρωμή στα συμβατικά τεύχη: Οι πάσης φύσεως δαπάνες για τις εργοταξιακές οδούς που προκύπτουν από τη μεθοδολογία κατασκευής του Αναδόχου και απαιτούνται για την ασφαλή διακίνηση εξοπλισμού και υλικών κατασκευής του Έργου (μίσθωση ή εξασφάλιση δικαιωμάτων διέλευσης από ιδιωτική έκταση, κατασκευή των οδών ή βελτίωση υπαρχουσών, σήμανση, συντήρηση), καθώς και οι δαπάνες εξασφάλισης των αναγκαίων χώρων απόθεσης των πλεοναζόντων ή ακαταλλήλων προϊόντων εκσκαφών (καταβολή τιμήματος προς ιδιοκτήτες, αν απαιτείται, εξασφάλιση σχετικών αδειών, κατασκευή οδών προσπέλασης ή επέκταση ή βελτίωση υπαρχουσών) και η τελική διαμόρφωση των χώρων μετά την περαίωση των εργασιών, σύμφωνα με τους εγκεκριμένους περιβαλλοντικούς όρους.
- 1.23 Οι δαπάνες των προεργασιών στις παλιές ή νέες επιφάνειες οδοστρωμάτων για την εφαρμογή ασφαλτικών επιστρώσεων επ' αυτών, όπως π.χ. σκούπισμα, καθαρισμός, δημιουργία οπών αγκύρωσης (πικούνισμα), καθώς και οι δαπάνες μεταφοράς και απόθεσης των προϊόντων που παράγονται ως αποτέλεσμα των παραπάνω εργασιών.
- 1.24 Οι δαπάνες διάνοιξης τομών ή οπών στα τοιχώματα υφισταμένων αγωγών, φρεατίων, τεχνικών έργων κ.λπ., με οποιαδήποτε μέσα, για τη σύνδεση νέων συμβαλλόντων αγωγών, εκτός αν προβλέπεται ιδιαίτερη πληρωμή προς τούτο στα τεύχη δημοπράτησης.
- 1.25 Οι δαπάνες των ειδικών μελετών, που προβλέπεται στα τεύχη δημοπράτησης να εκπονηθούν από τον Ανάδοχο χωρίς ιδιαίτερη αμοιβή, όπως μελέτες σύνθεσης σκυροδεμάτων και ασφαλομιγμάτων, μελέτες κριωμάτων κ.λπ.
- 1.26 Οι δαπάνες έκδοσης των απαιτούμενων αδειών εκτέλεσης εργασιών από τις αρμόδιες Αρχές, την Πολεοδομία και τους Οργανισμούς Κοινής Ωφελείας, εκτός αν προβλέπεται ιδιαίτερη πληρωμή προς τούτο στα τεύχη δημοπράτησης.
- 1.27 Οι δαπάνες λήψης μέτρων για την εξασφάλιση της συνεχούς και απρόσκοπτης λειτουργίας των υπαρχόντων στην περιοχή του Έργου δικτύων (δίκτυα ύδρευσης, άρδευσης, αποχέτευσης και αποστράγγισης, τάφροι, διώρυγες, υδατορέματα κ.λπ.), τα οποία επηρεάζονται από την εκτέλεση των εργασιών, και ιδιαίτερα όταν:
- (1) τα δίκτυα είναι σχετικά ανεπαρκή και ευαίσθητα σε δυσμενή μεταχείριση,
  - (2) θα επιβαρυνθεί υπέρμετρα η λειτουργικότητα των δικτύων αν ο Ανάδοχος δεν λάβει μέτρα για να αποτρέψει την είσοδο φερτών υλών από τις χωματοουργικές, κυρίως, ή άλλες εργασίες.

Οι τιμές μονάδας του παρόντος Τιμολογίου προσαυξάνονται κατά το ποσοστό Γενικών Εξόδων (Γ.Ε.) και Οφέλους του Αναδόχου (Ο.Ε.), στο οποίο περιλαμβάνονται οι πάσης φύσεως

δαπάνες οι οποίες δεν μπορούν να κατανεμηθούν σε συγκεκριμένες εργασίες αλλά αφορούν συνολικά το κόστος του έργου όπως, κρατήσεις ή υποχρεώσεις αυτού, όπως δαπάνες διοίκησης και επίβλεψης του Έργου, σήμανσης εργοταξίων, φόροι, δασμοί, ασφάλιστρα, τόκοι κεφαλαίων κίνησης, προμήθειες εγγυητικών επιστολών, έξοδα λειτουργίας γραφείων κ.λπ., τα επισφαλή έξοδα πάσης φύσεως καθώς και το προσδοκώμενο κέρδος από την εκτέλεση των εργασιών.

Το ως άνω ποσοστό Γ.Ε. & Ο.Ε., ανέρχεται σε δέκα οκτώ τοις εκατό (18%) του προϋπολογισμού των εργασιών, όπως αυτός προκύπτει βάσει των τιμών του Τιμολογίου Προσφοράς του αναδόχου, σύμφωνα με τις κείμενες διατάξεις, και διακρίνεται σε:

- (α) Σταθερά έξοδα, δηλαδή άπαξ αναλαμβανόμενα κατά τη διάρκεια της σύμβασης, τα οποία περιλαμβάνουν τις δαπάνες:
- (1) Εξασφάλισης και διαρρύθμισης εργοταξιακών χώρων, για την ανέγερση κύριων και βοηθητικών εργοταξιακών εγκαταστάσεων π.χ. γραφείων, εργαστηρίων και λοιπών εγκαταστάσεων του Αναδόχου ή άλλων, εφόσον προβλέπεται στα έγγραφα της σύμβασης.
  - (2) Ανέγερσης κύριων και βοηθητικών εργοταξιακών εγκαταστάσεων του Αναδόχου ή άλλων, εφόσον προβλέπεται στα έγγραφα της σύμβασης.
  - (3) Περιφράξης ή/και διατάξεων επιτήρησης εργοταξιακών εγκαταστάσεων και χώρων εκτέλεσης εργασιών εφόσον προβλέπεται στα έγγραφα της σύμβασης.
  - (4) Εξοπλισμού κύριων και βοηθητικών εργοταξιακών εγκαταστάσεων για τη διασφάλιση λειτουργικής ετοιμότητας, εξασφάλισης ύδρευσης, ηλεκτρικού ρεύματος, τηλεφωνικής σύνδεσης και αποχέτευσης, καθώς και λοιπών απαιτούμενων ευκολιών, σύμφωνα με τους όρους δημοπράτησης.
  - (5) Απομάκρυνσης κύριων και βοηθητικών εργοταξιακών εγκαταστάσεων μετά την περαίωση του έργου, καθώς και οι δαπάνες αποκατάστασης των χώρων κατά τρόπο αποδεκτό και σύμφωνα με τους εγκεκριμένους Περιβαλλοντικούς Όρους.
  - (6) Κινητοποίησης (εισκόμισης στο εργοτάξιο) του απαιτούμενου εξοπλισμού γενικής χρήσης (π.χ. γερανοί, οχήματα μεταφοράς προσωπικού), όπως προβλέπεται στο χρονοδιάγραμμα του έργου και αποκινητοποίησης με το πέρας του προβλεπόμενου χρόνου απασχόλησης.
  - (7) Οι δαπάνες επισκόπησης των μελετών του έργου και τυχόν συμπληρώσεις τροποποιήσεις, εφόσον δεν περιλαμβάνονται στο άμεσο κόστος.
  - (8) Οι δαπάνες συμπλήρωσης των ΣΑΥ/ΦΑΥ (Σχέδιο Ασφάλειας και Υγείας/Φάκελος Ασφάλειας και Υγείας), σύμφωνα με τις κείμενες διατάξεις.
  - (9) Για φόρους.
  - (10) Για εγγυητικές.
  - (11) Ασφάλισης του έργου.
  - (12) Προσυμβατικού σταδίου.
  - (13) Διάθεσης μέσων ατομικής προστασίας.

(14) Για επισφαλή έξοδα πάσης φύσεως (π.χ. εξεύρεσης χώρων γραφείων και λοιπών εγκαταστάσεων, χρηματοοικονομικών εξόδων, απαιτήσεως για μελέτες που μπορεί να προκύψουν κατά την πορεία των εργασιών, εκτεταμένες διαφωνίες και απαίτηση ισχυρής νομικής υποστήριξης, απαιτήσεις για μέτρα προστασίας από μη ληφθείσες υπόψη ακραίες επιτόπου συνθήκες, κλοπές μη καλυπτόμενες από ασφάλιση).

(β) Χρονικώς συνηρημένα έξοδα, δηλαδή εξαρτώμενα από τη χρονική διάρκεια της σύμβασης, τα οποία περιλαμβάνουν τις δαπάνες:

- (1) Χρήσεως - λειτουργίας των εργοταξιακών εγκαταστάσεων και ευκολιών (περιλαμβάνει τη χρήση των εγκαταστάσεων και χώρων καθαρών σύμφωνα με τις προβλέψεις των εγκεκριμένων Περιβαλλοντικών Όρων)
- (2) Προσωπικού γενικής επιστάσις και διοίκησης του Αναδόχου και υπό την προϋπόθεση μόνιμης και αποκλειστικής απασχόλησης στο έργο (σε περίπτωση μη μόνιμης και αποκλειστικής απασχόλησης θα λαμβάνεται υπόψη ο χρόνος απασχόλησης και η διαθεσιμότητα στο έργο). Ανηγμένες περιλαμβάνονται και οι δαπάνες για προβλεπόμενες νόμιμες αποζημιώσεις. Το επιστημονικό προσωπικό και οι επιστάτες, με εξειδικευμένο αντικείμενο (π.χ. χωματοουργικά, τεχνικά, ασφαλτικά) δεν περιλαμβάνονται.
- (3) Νομικής υποστήριξης
- (4) Εξωτερικών τεχνικών συμβούλων με ad hoc μετάκληση
- (5) Για την εκτέλεση των καθηκόντων της παραπάνω κατηγορίας προσωπικού π.χ. χρήση αυτοκινήτων
- (6) Λειτουργίας μηχανημάτων γενικής χρήσης π.χ. γερανοί, οχήματα μεταφοράς προσωπικού
- (7) Μετρήσεων γενικών δεικτών και παραμέτρων που προβλέπονται στους εγκεκριμένους περιβαλλοντικούς όρους και λήψη μέτρων για συμμόρφωση προς αυτούς
- (8) Συντήρησης του έργου για τον προβλεπόμενο χρόνο
- (9) Τόκοι κεφαλαίων κίνησης και γενικότερα χρηματοοικονομικό κόστος
- (10) Το αναλογούν, σε σχέση με τη συμμετοχή του στον κύκλο εργασιών της επιχείρησης, κόστος έδρας επιχείρησης ή/και λειτουργίας κοινοπραξίας

Ο Φόρος Προστιθέμενης Αξίας (Φ.Π.Α) επί των λογαριασμών του Αναδόχου βαρύνει τον Κύριο του Έργου.

Εάν προκύψει ανάγκη εκτέλεσης εργασιών που παρουσιάζουν διαφορετικά χαρακτηριστικά έναντι παρεμφερών προς αυτές εργασιών που περιλαμβάνονται στο παρόν Τιμολόγιο, αποδεκτά όμως σύμφωνα με τους όρους δημοπράτησης, ή εργασιών που επιμετρώνται διαφορετικά, οι εργασίες αυτές είναι δυνατόν να αναχθούν σε άρθρα του παρόντος Τιμολογίου με αναγωγή των μεγεθών τους σύμφωνα με το ακόλουθο παράδειγμα:

- (1) Διάτρητοι σωλήνες στραγγιστηρίων, αγωγοί αποχέτευσης σμβρίων και ακαθάρτων από σκυρόδεμα, PVC κ.λπ.

Για ονομαστική διάμετρο  $D_N$  χρησιμοποιούμενου σωλήνα διαφορετική από τις αναφερόμενες στα υποάρθρα των αντιστοίχων άρθρων του παρόντος Τιμολογίου και για αντίστοιχο υλικό κατασκευής, κατηγορία αντοχής και μέθοδο προστασίας, θα γίνεται αναγωγή του μήκους του χρησιμοποιούμενου σωλήνα σε μήκος σωλήνα



της αμέσως μικρότερης στο παρόν Τιμολόγιο ονομαστικής διαμέτρου, με βάση το λόγο:

$$D_N / D_M$$

όπου  $D_N$ : Ονομαστική διάμετρος του χρησιμοποιούμενου σωλήνα

$D_M$ : Η αμέσως μικρότερη διάμετρος σωλήνα που περιλαμβάνεται στο παρόν Τιμολόγιο.

Αν δεν υπάρχει μικρότερη διάμετρος ως  $D_M$  θα χρησιμοποιείται η αμέσως μεγαλύτερη υπάρχουσα διάμετρος.

(2) Μόρφωση αρμών με προκατασκευασμένες πλάκες τύπου FLEXCELL ή αναλόγου

Για πάχος  $D_N$  χρησιμοποιούμενης πλάκας μεγαλύτερο από το πάχος της συμβατικής πλάκας του παρόντος τιμολογίου (12 mm), θα γίνεται αναγωγή της επιφάνειας της χρησιμοποιούμενης πλάκας σε επιφάνεια συμβατικής πλάκας πάχους 12 mm, με βάση το λόγο:

$$D_N / 12$$

όπου  $D_N$ : Το πάχος της χρησιμοποιούμενης πλάκας σε mm.

(3) Στεγάνωση αρμών με ταινίες τύπου HYDROFOIL PVC

Για πλάτος  $B_N$  χρησιμοποιούμενης ταινίας μεγαλύτερο από το πλάτος της συμβατικής ταινίας του παρόντος Τιμολογίου (240 mm), θα γίνεται αναγωγή του μήκους της χρησιμοποιούμενης ταινίας σε μήκος συμβατική ταινίας πλάτους 240 mm, με βάση το λόγο:

$$B_N / 240$$

όπου  $B_N$ : Το πλάτος της χρησιμοποιούμενης ταινίας σε mm

Παρεμφερής πρακτική μπορεί να έχει εφαρμογή και σε άλλες περιπτώσεις άρθρων του παρόντος Τιμολογίου.

Όπου στα επιμέρους άρθρα υπάρχει αναφορά σε ΕΤΕΠ των οποίων έχει αρθεί με απόφαση η υποχρεωτική εφαρμογή, η σχετική αναφορά μπορεί να αντιστοιχίζεται με αναφορά σε ΠΕΤΕΠ ή άλλο πρότυπο που θα περιλαμβάνεται σε σχετικό πίνακα στους γενικούς όρους του παρόντος.

Οι τιμές μονάδος του παρόντος Τιμολογίου που φέρουν την σήμανση [\*] παραπλεύρως της αναγραφόμενης τιμής σε ΕΥΡΩ δεν συμπεριλαμβάνουν την δαπάνη της καθαρής μεταφοράς των, κατά περίπτωση, υλικών ή προϊόντων.

Η Δημοπρατούσα Αρχή θα προσθέτει στις τιμές αυτές την δαπάνη του μεταφορικού έργου, με βάση τα στοιχεία της μελέτης και τις συνθήκες εκτέλεσης του έργου.

Για τον προσδιορισμό της ως άνω δαπάνης του μεταφορικού έργου καθορίζονται οι ακόλουθες τιμές μονάδας σε €/m<sup>3</sup>.km

Σε αστικές περιοχές	
- απόσταση < 5 km	0,28
- απόσταση ≥ 5 km	0,21
Εκτός πόλεως	
· οδοί καλής βατότητας	
- απόσταση < 5 km	0,20
- απόσταση ≥ 5 km	0,19
· οδοί κακής βατότητας	
- απόσταση < 5 km	0,25
- απόσταση ≥ 5 km	0,21
· εργοταξιακές οδοί	
- απόσταση < 3 km	0,22
- απόσταση ≥ 3 km	0,20
Πρόσθετη τιμή για παρατεταμένη αναμονή φορτοεκφόρτωσης (ασφαλτικά, εκσκαφές θεμελίων και χανδάκων, μικρής κλίμακας εκσκαφές)	0,03

Οι τιμές αυτές έχουν εφαρμογή στον προσδιορισμό της τιμής του αστερίσκου [\*] των άρθρων του παρόντος τιμολογίου των οποίων οι εργασίες επιμετρώνται σε κυβικά μέτρα (m<sup>3</sup>), κατά τον τρόπο που καθορίζεται σε έκαστο άρθρο.

Σε καμία περίπτωση δεν εφαρμόζεται συντελεστής επιπλήσματος ή οποιαδήποτε άλλη προσαύξηση και ο υπολογισμός γίνεται με βάση τα επιμετρούμενα m<sup>3</sup> κάθε εργασίας, όπως καθορίζεται στο αντίστοιχο άρθρο.

Η δαπάνη του μεταφορικού έργου, όπως προσδιορίζεται στο παρόν τιμολόγιο, προστίθεται στην τιμή βάσεως των άρθρων που επισημαίνονται με [\*], και αναθεωρείται με βάση τον εκάστοτε καθοριζόμενο κωδικό αναθεώρησης (δεν προβλέπεται άλλη, ιδιαίτερη αναθεώρηση του μεταφορικού έργου).

## ΟΜΑΔΑ Α: ΧΩΜΑΤΟΥΡΓΙΚΑ

### 3. ΕΚΣΚΑΦΕΣ

**Άρθρο 3.01** Εκσκαφές τάφρων ή διωρύγων αρδευτικών και αποστραγγιστικών δικτύων σε εδάφη γαιώδη - ημιβραχώδη

Εκσκαφές τάφρων ή διωρύγων αρδευτικών και αποστραγγιστικών δικτύων σε εδάφη γαιώδη - ημιβραχώδη (μη απαιτούνται διατηρητικά μηχανήματα ή εκρηκτικά), οποιουδήποτε πλάτους πυθμένα και βάθους, με την κοπή και εκρίζωση υπαρχόντων δένδρων περιμέτρου μέχρι 50cm, και θάμνων στο εύρος του ορύγματος, σύμφωνα με την μελέτη και την ΕΤΕΠ 08-01-01-00 "Εκσκαφές τάφρων και διωρύγων"

Στο παρόν άρθρο δεν συμπεριλαμβάνεται η κοπή και εκρίζωση δένδρων περιμέτρου μεγαλύτερης από 50cm. Όταν απαιτείται αυτό, οι σχετικές εργασίες τιμολογούνται ιδιαίτερα με βάση τα οικεία άρθρα του ΝΕΤ ΠΡΣ.

Επιμέτρηση σε κυβικά μέτρα (m<sup>3</sup>) βάσει αρχικών και τελικών διατομών και σύμφωνα με τις γραμμές πληρωμής που καθορίζονται από την μελέτη.

**3.01.02** Με την φόρτωση των προϊόντων επί αυτοκινήτου και την μεταφορά στον χώρο απόθεσης ή απόρριψης σε οποιαδήποτε απόσταση

Κωδικός Αναθεώρησης ΥΔΡ 6054

Τιμή ανά κυβικό μέτρο (m<sup>3</sup>).

**ΕΥΡΩ** Ολογράφως: Δύο Ευρώ και εβδομήντα δύο λεπτά  
Αριθμητικά: 0,82+(10,00\*0,19)=2,72 €

**5. ΕΠΙΧΩΣΕΙΣ – ΕΓΚΙΒΩΤΙΣΜΟΙ – ΕΞΥΓΙΑΝΣΕΙΣ**

**Άρθρο 5.01** Κατασκευή συμπυκνωμένου αναχώματος από υλικά που έχουν προσκομισθεί επί τόπου

Κωδικός Αναθεώρησης ΥΔΡ 6079

Κατασκευή συμπυκνωμένου αναχώματος, με βαθμό συμπίκνωσης που αντιστοιχεί σε ξηρά φαινόμενη πυκνότητα  $\geq 95\%$  αυτής που επιτυγχάνεται εργαστηριακά κατά την τροποποιημένη δοκιμή Proctor (Proctor Modified κατά ΕΛΟΤ EN 13286-2).

Περιλαμβάνεται η προμήθεια και μεταφορά επί τόπου του απαιτούμενου νερού διαβροχής, η απασχόληση μηχανημάτων διάστρωσης και συμπίκνωσης και η εκτέλεση δοκιμών συμπίκνωσης ανά 1.000 m<sup>3</sup> αναχώματος και τουλάχιστον μιας ανά αυτοτελές τμήμα του αναχώματος.

Επιμέτρηση σε κυβικά μέτρα (m<sup>3</sup>) ετοίμου συμπυκνωμένου αναχώματος βάσει στοιχείων αρχικών και τελικών διατομών.

Τιμή ανά κυβικό μέτρο (m<sup>3</sup>).

**ΕΥΡΩ** Ολογράφως: Μηδέν Ευρώ και εξήντα δύο λεπτά  
Αριθμητικά: 0,62 €

**ΟΜΑΔΑ Β: ΚΑΤΑΣΚΕΥΕΣ ΑΠΟ ΣΚΥΡΟΔΕΜΑ**

## 9. ΚΑΤΑΣΚΕΥΕΣ ΑΠΟ ΣΚΥΡΟΔΕΜΑ ΚΑΙ ΦΡΕΑΤΙΑ

**Άρθρο 9.01** Ξυλότυποι ή σιδηρότυποι επιπέδων επιφανειών

Κωδικός Αναθεώρησης ΥΔΡ 6301

Απλοί ξυλότυποι ή σιδηρότυποι (καλούπια) επιπέδων επιφανειών κατασκευών πάσης φύσεως υδραυλικών έργων από σκρόδεμα, όπως ανοικτών και κλειστών αγωγών ορθογωνικής διατομής, σε ευθυγραμμία ή καμπύλη, βάθρων, τοίχων, πλακών, φρεατίων κ.λ.π. σε οποιαδήποτε στάθμη πάνω ή κάτω από το δάπεδο εργασίας, σύμφωνα με την μελέτη και τις ΕΤΕΠ 01-03-00-00 "Ικρίωματα" και 01-04-00-00 "Καλούπια κατασκευών από σκυρόδεμα (τύποι)"

Στην τιμή μονάδας περιλαμβάνονται:

- Η προσκόμιση επί τόπου των έργων όλων των απαιτούμενων υλικών για την διαμόρφωση των καλουπιών (ανάλογα με το σύστημα του καλουπιού που εφαρμόζεται)
- Οι εργασίες ανέγερσης του καλουπιού (ξυλοτύπου, μεταλλοτύπου, πλαστικοτύπου ή/και συνδυασμού αυτών), ώστε να ανταποκρίνεται στην γεωμετρία των εκάστοτε προς σκυροδέτηση στοιχείων, σύμφωνα τις καθοριζόμενες από την μελέτη διαστάσεις, ανοχές και απαιτήσεις επιφανειακών τελειωμάτων. Συμπεριλαμβάνεται η απασχόληση ειδικευμένου και μή προσωπικού καθώς και όλα τα εργαλεία και λοιπά μέσα και εξοπλισμός που απαιτούνται για την εκτέλεση των εργασιών.
- Η ανέγερση των πάσης φύσεων ικριωμάτων ή/και βοηθητικών κατασκευών που απαιτούνται για την υποστήριξη, στερέωση και συγκράτηση των καλουπιών.
- Η διαμόρφωση κιγκλιδωμάτων, κλιμάκων, ραμπών και διαβαθρών για την ευχερή και ασφαλή διακίνηση του προσωπικού του συνεργείου σκυροδέτησης
- Η επάλειψη του ξυλοτύπου με υλικό διευκόλυνσης της αποκόλλησης
- Η πλήρης αποσυναρμολόγηση των καλουπιών μετά την παρέλευση του καθοριζόμενου από την μελέτη χρόνου παραμονής τους, καθώς και η συγκέντρωση, συσκευασία, φόρτωση και μεταφορά των υλικών.
- Ο πλήρης καθαρισμός των επιφανειών του σκυροδέματος από προεξέχοντα στοιχεία πρόσδεσης (τζαβέτες, καρφιά, σύρματα κλπ).
- Η αποκατάσταση τυχόν φωλεών στις αποκαλυπτόμενες επιφάνειες του σκυροδέματος με τσιμεντοκονία ή τσιμεντοειδή υλικά, σύμφωνα με τα προβλεπόμενα στην μελέτη ή/και τις οδηγίες της Επίβλεψης.
- Ο πλήρης καθαρισμός του εργοταξίου από πάσης φύσεως υπολείματα υλικών κατασκευής ικριωμάτων και καλουπιών, συμπεριλαμβανομένης της περισυλλογής των αχρήστων καρφοβελονών.
- Η φθορά και η απομείωση των πάσης φύσεως υλικών κατασκευής ικριωμάτων και καλουπιών. Σε καμία περίπτωση δεν επιτρέπεται η χρήση φθαρμένων ή παραμορφωμένων υλικών (ξυλείας, μεταλλικών στοιχείων κλπ)
- Η δαπάνη των πάσης φύσεως πλαγιών μεταφορών εντός του εργοταξίου, με ή χωρίς μηχανικά μέσα
- Η δαπάνη των υλικών πρόσδεσης, στερέωσης, και συνδέσεων πάσης φύσεως

Τιμή ανά τετραγωνικό μέτρο (m<sup>2</sup>) αναπτυγμένης επιφάνειας σε επαφή με το σκυρόδεμα.

**ΕΥΡΩ Ολογράφως: Οκτώ Ευρώ και είκοσι λεπτά**  
**Αριθμητικά: 8,20 €**

**Άρθρο 9.10**Παραγωγή, μεταφορά, διάστρωση, συμπύκνωση και συντήρηση σκυροδέματος

Παραγωγή ή προμήθεια, μεταφορά επί τόπου του έργου, διάστρωση και συμπύκνωση σκυροδέματος οποιασδήποτε κατηγορίας ή ποιότητας, σύμφωνα με τις διατάξεις του Προτύπου ΕΛΟΤ EN 206-1, του Κανονισμού Τεχνολογίας Σκυροδέματος (ΚΤΣ) και του Ε.Κ.Ω.Σ. (εφ' όσον δεν αντιβαίνουν προς τις διατάξεις του ΕΛΟΤ EN 206-1), καθώς και τις απαιτήσεις της Μελέτης.

Επισημαίνεται ότι η κατασκευή των καλουπιών επιμετράται ιδιαίτερα με βάση τα οικεία άρθρα του ΝΕΤ ΥΔΡ.

Στην τιμή περιλαμβάνονται:

- α. Η προμήθεια, η μεταφορά από οποιαδήποτε απόσταση στη θέση του έργου, του σκυροδέματος, εφόσον πρόκειται για εργοστασιακό σκυρόδεμα, ή η προμήθεια, φορτοεκφόρτωση όλων των απαιτούμενων υλικών (αδρανών, τσιμέντων, νερού) για την παρασκευή του σκυροδέματος, εφόσον το σκυρόδεμα παρασκευάζεται στο εργοτάξιο (εργοταξιακό σκυρόδεμα), οι σταλίες των αυτοκινήτων μεταφοράς αδρανών υλικών και σκυροδέματος, η παρασκευή το μίγματος και η μεταφορά του σκυροδέματος στην θέση διάστρωσης.

Επισημαίνεται ότι στην τιμή ανά κατηγορία σκυροδέματος συμπεριλαμβάνεται η δαπάνη της εκάστοτε απαιτούμενης ποσότητας τσιμέντου για την επίτευξη των προβλεπομένων χαρακτηριστικών (αντοχής, εργασίμου κλπ) υπό την εφαρμοζόμενη κοκκομετρική διαβάθμιση των αδρανών κατά περίπτωση. Σε ουδεμία περίπτωση επιμετράται ιδιαίτερα η ενσωματούμενη ποσότητα τσιμέντου στο σκυρόδεμα.

Η απαιτούμενη κοκκομετρική διαβάθμιση των αδρανών και η περιεκτικότητα σε τσιμέντο για την επίτευξη της ζητούμενης χαρακτηριστικής αντοχής του σκυροδέματος καθορίζεται εργαστηριακά με δαπάνη του Αναδόχου.

- β. Τα πάσης φύσεως πρόσθετα (πλήν ρευστοποιητικών) που προβλέπονται από την εγκεκριμένη, κατά περίπτωση, μελέτη συνθέσεως επιμετρώνται ιδιαίτερως.
- γ. Η χρήση δονητών μάζας ή/και επιφανείας και η διαμόρφωση της άνω στάθμης (τελικής ή προσωρινής) των σκυροδοτούμενων στοιχείων, σύμφωνα με τα καθοριζόμενα στην μελέτη του έργου.
- δ. Η σταλία των οχημάτων μεταφοράς του σκυροδέματος (βαρέλες), η μετάβαση επί τόπου, το στήσιμο και η επιστροφή της αντλίας σκυροδέματος, καθώς και η περισυλλογή, φόρτωση και απομάκρυνση τυχόν υπερχειλίσεων ή περισσεύματος σκυροδέματος που έχει προσκομισθεί στην θέση σκυροδέτησης.
- ε. Δεν συμπεριλαμβάνεται η πρόσθετη επεξεργασία διαμόρφωσης διαπέδων ειδικών απαιτήσεων (λ.χ. βιομηχανικό δάπεδο).

Οι τιμές του παρόντος άρθρου είναι γενικής εφαρμογής και δεν εξαρτώνται από το μέγεθος των κατασκευών από σκυρόδεμα (εκτός από την περίπτωση των μικρών απομακρυσμένων τεχνικών έργων, για τα οποία εφαρμόζεται η προσαύξηση τιμής που καθορίζεται στο άρθρο ΥΔΡ 9.13), την ολοκλήρωσή τους σε μία ή περισσότερες φάσεις (τμηματική εκτέλεση) ή τυχόν τοπικούς περιορισμούς και δυσχέρειες (εξασφάλιση της κυκλοφορίας κατά την διάρκεια της κατασκευής, στενότητα χώρου, προστασία γειτονικών κατασκευών, δυσχέρειες προσέγγισης του σκυροδέματος, σκυροδέτηση υπό ακραίες καιρικές συνθήκες κλπ).

Οι εργασίες θα εκτελούνται σύμφωνα με τις ακόλουθες ΕΤΕΠ:

- 01-01-01-00: Παραγωγή και μεταφορά σκυροδέματος
- 01-01-02-00: Διάστρωση και συμπύκνωση σκυροδέματος
- 01-01-03-00: Συντήρηση σκυροδέματος
- 01-01-04-00: Εργοταξιακά συγκροτήματα παραγωγής σκυροδέματος
- 01-01-05-00: Δονητική συμπύκνωση σκυροδέματος
- 01-01-07-00: Σκυροδετήσεις ογκωδών κατασκευών

Επισημαίνεται ότι απαγορεύεται αυστηρά η προσθήκη νερού στο σκυρόδεμα επί τόπου του έργου. Επίσης απαγορεύεται η χρήση του σκυροδέματος μετά την παρέλευση 90 λεπτών από την ανάμιξη, εκτός εάν εφαρμοσθούν επιβραδυντικά πρόσθετα με βάση ειδική μελέτη συνθέσεως.

Τιμή ανά κυβικό μέτρο (m<sup>3</sup>) κατασκευασθέντος στοιχείου από σκυρόδεμα, σύμφωνα με τις προβλεπόμενες από την μελέτη διαστάσεις.

**9.10.04** Για κατασκευές από σκυρόδεμα κατηγορίας C16/20  
Κωδικός Αναθεώρησης ΥΔΡ 6327

**ΕΥΡΩ Ολογράφως: Ογδόντα δύο Ευρώ**  
**Αριθμητικά: 82,00 €**

**Άρθρο 9.26** Προμήθεια και τοποθέτηση σιδηρού οπλισμού σκυροδεμάτων υδραυλικών έργων

Κωδικός Αναθεώρησης: ΥΔΡ 6311

Προμήθεια και μεταφορά επί τόπου του έργου χάλυβα οπλισμού σκυροδέματος πάσης φύσεως κατασκευών υδραυλικών έργων, μορφής διατομών και κατηγορίας (χάλυβας B500A, B500C και δομικά πλέγματα) σύμφωνα με την μελέτη, διαμόρφωσή του σύμφωνα με την μελέτη, προσέγγιση στην θέση ενσωμάτωσης με οποιοδήποτε μέσον και τοποθέτησή του σύμφωνα με τα σχέδια οπλισμού. Εκτέλεση εργασιών σύμφωνα με την ΕΤΕΠ 01-02-01-00 "Χαλύβδινος οπλισμός σκυροδεμάτων"

Η τοποθέτηση του σιδηροοπλισμού θα γίνεται μόνον μετά την παραλαβή του ξυλοτύπου ή της επιφανείας έδρασης του σκυροδέματος (π.χ. υπόστρωμα οπλισμένων δαπέδων κλπ).

Ο χάλυβας οπλισμού σκυροδεμάτων επιμετράται σε χιλιόγραμμα βάσει αναλυτικών Πινάκων Οπλισμού. Εάν οι πίνακες αυτοί δεν συμπεριλαμβάνονται στην εγκεκριμένη μελέτη του έργου θα συντάσσονται με μέριμνα του Αναδόχου και θα υποβάλλονται στην Υπηρεσία προς έλεγχο και θεώρηση πριν από την έναρξη της τοποθέτησης του οπλισμού.

Οι Πίνακες θα συντασσονται βάσει των σχεδίων της μελέτης και θα περιλαμβάνουν λεπτομερώς τις διαστάσεις των ράβδων (αναπτύγματα), τις διαμέτρους, τις θέσεις τοποθέτησης και τα μήκη υπερκάλυψης, τα βάρη ανά τρέχον μέτρο κατά διάμετρο, τα επί μέρους και τα ολικά μήκη των ράβδων, τα μερικά βάρη ανά διάμετρο και το ολικό βάρος. Οι ως άνω Πίνακες Οπλισμού, μετά την παραλαβή των οπλισμών, θα υπογράφονται από τον Ανάδοχο και την Υπηρεσία και θα αποτελούν την επιμέτρηση των οπλισμών.

Το ανά τρέχον μέτρο βάρος των ράβδων οπλισμού θα υπολογίζεται με βάση τον πίνακα 3-1 του ΚΤΧ-2008, ο οποίος παρατίθεται στην συνέχεια. Σε καμία περίπτωση δεν γίνεται αποδεκτός ο προσδιορισμός του μοναδιαίου βάρους των ράβδων βάσει ζυγολογίου.

Ονομ. διάμετρος (mm)	Πεδίο εφαρμογής					Ονομ. διατομή (mm <sup>2</sup> )	Ονομ. μάζα/ μέτρο (kg/m)
	Ράβδοι	Κουλούρες και ευθυγραμμισμένα προϊόντα		Ηλεκτρο-συγκολλημένα πλέγματα και δικτυώματα			
		B500C	B500A	B500C	B500A		
5,0		√		√		19,6	0,154
5,5		√		√		23,8	0,187
6,0	√	√	√	√	√	28,3	0,222
6,5		√		√		33,2	0,260
7,0		√		√		38,5	0,302
7,5		√		√		44,2	0,347
8,0	√	√	√	√	√	50,3	0,395
10,0	√		√		√	78,5	0,617
12,0	√		√		√	113	0,888
14,0	√		√		√	154	1,21
16,0	√		√		√	201	1,58
18,0	√					254	2,00
20,0	√					314	2,47
22,0	√					380	2,98
25,0	√					491	3,85
28,0	√					616	4,83
32,0	√					804	6,31
40,0	√					1257	9,86

Στην τιμή μονάδας, πέραν της προμήθειας, μεταφοράς επί τόπου, διαμόρφωσης και τοποθέτησης του οπλισμού, περιλαμβάνονται ανηγμένα τα ακόλουθα:

- Η σύνδεση των ράβδων κατά τρόπο στερεό με σύρμα, σε όλες ανεξάρτητα τις διασταυρώσεις και όχι εναλλάξ
- Η προμήθεια του σύρματος πρόσδεσης.
- Η προμήθεια και τοποθέτηση αποστατήρων (spacers) για την εξασφάλιση του προβλεπόμενου από την μελέτη πάχους επικάλυψης του οπλισμού, καθώς και αρμοκλειδών (κατά ISO 15835-2), εκτός αν στα συμβατικά τεύχη του έργου προβλέπεται ιδιαίτερη επιμέτρηση και πληρωμή αυτών.
- Οι πλάγιες μεταφορές και η διακίνηση του οπλισμού σε οποιοδήποτε ύψος από το δάπεδο εργασίας.

- Η τοποθέτηση υποστηριγμάτων (καβίλιες, αναβολείς) και ειδικών τεμαχίων ανάρτησης που τυχόν θα απαιτηθούν (εργασία και υλικά).
- Η απομείωση και φθορά του οπλισμού κατά την κοπή και κατεργασία .

Τιμή ανά χιλιόγραμμο (kg) σιδηρού οπλισμού υδραυλικών έργων τοποθετημένου σύμφωνα με την μελέτη.

**ΕΥΡΩ Ολογράφως: Μηδέν Ευρώ και ενενήντα οκτώ λεπτά**  
**Αριθμητικά: 0,98 €**

## 12. ΣΩΛΗΝΩΣΕΙΣ - ΔΙΚΤΥΑ

**Άρθρο 12.01** Προμήθεια, μεταφορά στη θέση εγκατάστασης, και τοποθέτηση προκατασκευασμένων τσιμεντοσωλήνων κατά ΕΛΟΤ EN 1916.

Προμήθεια, μεταφορά στη θέση εγκατάστασης, πλάγιες μεταφορές, καταβιβασμός στο όρυγμα, τοποθέτηση και σύνδεση τσιμεντοσωλήνων, κατά ΕΛΟΤ EN 1916, από σκυρόδεμα ελάχιστης χαρακτηριστικής αντοχής 40 MPa με σήμανση CE, με ελαστικό δακτύλιο στεγάνωσης κατά ΕΛΟΤ EN 681-1.

Οι τσιμεντοσωλήνες διακρίνονται ως εξής:

- [α] Ως προς την ονομαστική διάμετρο (DN) που είναι η εσωτερική διάμετρος σε mm
- [β] Ως προς το υλικό κατασκευής: άοπλοι, οπλισμένοι, ινοπλισμένοι
- [γ] Ως προς την συνδεσμολογία: τύπου τórμου-εντορμίας (O-glee pipes), τύπου "καμπάνας" (bell-sochet pipes)
- [δ] Ως προς την εφαρμογή: σωλήνες ομβρίων ή ακαθάρτων, διάτρητοι σωλήνες στραγγιστηρίων, σωλήνες υδραυλικής προώθησης (pipe-jacking).
- [ε] Ως προς την κλάση αντοχής (σειρά, strength class), η οποία ορίζεται ως το ελάχιστο φορτίο θραύσεως σε kN/m, διαιρούμενο με το 1/1000 της ονομαστικής διαμέτρου (DN), σύμφωνα με τα καθοριζόμενα στο Πρότυπο ΕΛΟΤ EN 1916

Επισημαίνεται ότι από την κλάση αντοχής και τις συνθήκες έδρασης/εγκιβωτισμού (bedding factor), προκύπτει, σύμφωνα με το Πρότυπο ΕΛΟΤ EN 1295-1, το επιτρεπόμενο βάθος τοποθέτησης για τα εκάστοτε εφαρμοζόμενα κινητά φορτία. Ως εκ τούτου με μια μόνον κλάση αντοχής τσιμεντοσωλήνων και επιλογή, κατά περίπτωση, του τύπου έδρασης/εγκιβωτισμού της σωληνογραμμής καλύπτονται όλες οι συνθήκες που απαντώνται στα δίκτυα αποχέτευσης (υπό οδούς βαρειάς ή ελαφράς κυκλοφορίας, εκτός καταστρώματος οδού).

Η επίτευξη της κλάσεως αντοχής είναι συνάρτηση του πάχους του τοιχώματος, της κατηγορίας του σκυροδέματος και του οπλισμού (πλέγματα ή/και μεταλλικές ίνες).

Ως εκ τούτου το παρόν άρθρο αναφέρεται σε τσιμεντοσωλήνες κλάσεως αντοχής 120, χωρίς διάκριση ως προς το είδος συνδεσμολογίας (τύπου τórμου-εντορμίας ή καμπάνας) και την διάταξη ή μή οπλισμού.

Η διάταξη του οπλισμού, όσον αφορά το πάχος επικάλυψης θα πληροί τις απαιτήσεις του Προτύπου ΕΛΟΤ EN 206-1 ανάλογα με τις συνθήκες έκθεσης του αγωγού.



Οι δακτύλιοι στεγάνωσης θα πληρούν τις απαιτήσεις του Προτύπου ΕΛΟΤ EN 681-1 και μπορεί να είναι ενσωματωμένοι στους σωλήνες κατά την κατασκευή τους ή να παραδίδονται προς τοποθέτηση κατά την συναρμολόγηση της σωληνογραμμής.

Όταν προβλέπεται η ενσωμάτωση στο σκυρόδεμα κατασκευής των σωλήνων τσιμεντοσωλήνων ανθεκτικού στα θειικά/θειώδη (τσιμέντο SR: Sulfate Resistant) εφαρμόζεται, συμβατικά, προσαύξηση της αντίστοιχης τιμής μονάδας κατά 10 %.

Όταν προβλέπεται εσωτερική επίστρωση πρόσθετης προστασίας, με υλικό εποξειδικής βάσεως ή λοιπά υλικά, εφαρμόζεται, συμβατικά, προσαύξηση της αντίστοιχης τιμής μονάδας κατά 10 %.

Στην τιμή μονάδας περιλαμβάνονται η προμήθεια και μεταφορά επί τόπου του έργου τσιμεντοσωλήνων κλάσεως αντοχής (σειρας) 120 με σήμανση CE κατά ΕΛΟΤ EN 1916, με τους αντίστοιχους ελαστικούς δακτυλίους στεγάνωσης, οι απαιτούμενες πλάγιες μεταφορές, ο καταβιβασμός στο όρυγμα με μηχανικά μέσα, η τοποθέτηση, η εφαρμογή του δακτυλίου στεγάνωσης και η ευθυγράμμιση και προσωρινή στήριξη των σωλήνων μέχρι τον εγκιβωτισμό τους, για την εξασφάλιση της προβλεπόμενης από την μελέτη μηχανομικής κλίσης.

Οι εργασίες εκσκαφής του ορύγματος, εγκιβωτισμού των σωλήνων και επανεπιχώσεως του υπολοίπου τμήματος του ορύγματος, τιμολογούνται ιδιαίτερα με βάση τα αντίστοιχα άρθρα του Τιμολογίου.

Η τιμολόγηση σωλήνων ενδιαμέσων διαμέτρων, πέραν αυτών που περιλαμβάνονται στο παρόν άρθρο, θα γίνεται με γραμμική παρεμβολή των εκατέρωθεν τιμών μονάδας.

Τιμή ανά τρέχον αξονικό μέτρο (μμ) σωληνογραμμής (προσμετράται και το εντός των φρεατίων τμήμα των σωλήνων) κατά ονομαστική διάμετρο και τύπο τσιμεντοσωλήνων, ανεξαρτήτως του μήκους εκάστου σωλήνα, ως εξής:

#### **Άρθρο 12.10** Αγωγοί αποχέτευσης από σωλήνες PVC-U συμπαγούς τοιχώματος

Αγωγοί αποχέτευσης ακαθάρτων με σωλήνες από μη πλαστικοποιημένο PVC-U συμπαγούς τοιχώματος, κατά ΕΛΟΤ EN 1401-1, σύμφωνα με την μελέτη και την ΕΤΕΠ 08-06-02-02 "Δίκτυα αποχέτευσης από σωλήνες PVC-U".

Οι σωλήνες χαρακτηρίζονται με βάση την ονομαστική διάμετρο DN (ταυτίζεται με την εξωτερική διάμετρο), τον τυποποιημένο λόγο διαστάσεων SDR (Standard Dimension Ratio: λόγος της εξωτερικής διαμέτρου του σωλήνα προς το πάχος του τοιχώματος) και τον δείκτη δακτυλιοειδούς ακαμψίας SN.

Το παρόν άρθρο έχει εφαρμογή τόσο για σωλήνες με απόληξη τύπου καμπάνας με ελαστικό δακτύλιο στεγανοποίησης (κατά ΕΛΟΤ EN 681.1), όσο και για σωλήνες με ευθύγραμμο άκρα που συνδέονται με συγκολλούμενο δακτύλιο (μούφα).

Στις τιμές μονάδος του παρόντος άρθρου περιλαμβάνονται:

- α. Η προμήθεια, μεταφορά επί τόπου, προσωρινή αποθήκευση, προστασία και πλάγιες μεταφορές των σωλήνων και των δακτυλίων στεγάνωσης ή συγκόλλησης (και της απαιτούμενης προς τούτο κόλλας).
- β. Η διάθεση του απαιτούμενου εξοπλισμού και μέσων για τον χειρισμό και την σύνδεση των σωλήνων.

γ. Η προσέγγιση των σωλήνων στην θέση τοποθέτησης, οι συνδέσεις των σωλήνων μεταξύ τους, οι συνδέσεις του αγωγού με τα φρεάτια του δικτύου, καθώς και η δοκιμασία του δικτύου κατά τμήματα.

Δεν συμπεριλαμβάνονται και επιμετρώνται ιδιαίτερα με βάση τα οικεία άρθρα του τιμολογίου:

- Οι στρώσεις έδρασης και εγκιβωτισμού των σωλήνων και η επανεπίχωση του ορύγματος, σύμφωνα με τα καθοριζόμενα στην μελέτη
- Τα ειδικά τεμάχια σύνδεσης των παροχών στο δίκτυο ακαθάρτων (σαμάρια με μούφα)
- Τα ειδικά τεμάχια του αγωγού (γωνίες, ταύ, πώματα κλπ) από PVC ή χυτοσίδηρο

Τιμή ανά τρέχον μέτρο (μμ) αξονικού μήκους σωλήνωσης, αφαιρουμένου του μήκους των φρεατίων και των ειδικών τεμαχίων.

**12.10.01** Αγωγοί αποχέτευσης από σωλήνες PVC-U, SDR 41, DN 110 mm  
Κωδικός Αναθεώρησης ΥΔΡ 6711.1

**ΕΥΡΩ Ολογράφως: Τρία Ευρώ και ογδόντα λεπτά**  
**Αριθμητικά: 3,80 €**

### 13. ΣΥΣΚΕΥΕΣ ΔΙΚΤΥΩΝ ΣΩΛΗΝΩΣΕΩΝ

*Οι τιμές του παρόντος κεφαλαίου διαμορφώνονται με βάση τις τιμές αγοράς των εξαρτημάτων/συσκευών, με προσάυξηση για την προσκόμιση επί τόπου του έργου, σύνδεση και στερέωση, υπολογιζόμενη σε ποσοστό:*

- 10% επί της τιμής αγοράς για συσκευές αξίας έως 100 €
- 5% επί της τιμής αγοράς για συσκευές αξίας άνω των 100 €

**Άρθρο 13.17** Μετρητές παροχής μηχανικού τύπου

Κωδικός Αναθεώρησης: ΥΔΡ 6653.1

Προμήθεια, μεταφορά επί τόπου και σύνδεση στο δίκτυο μετρητού παροχής. Περιλαμβάνονται οι ελαστικοί δακτύλιοι και οι κοχλίες και περικόχλια που θα φέρουν αντισκωριακή προστασία.

Οι μετρητές θα συνοδεύονται από πιστοποιητικό υδραυλικών δοκιμών και έντυπα τεχνικής τεκμηρίωσης (διαγράμματα λειτουργίας, τεχνικά χαρακτηριστικά, οδηγίες ρύθμισης και συντήρησης κλπ), υπόκεινται δε στην έγκριση της Υπηρεσίας.

Τιμή ανά τεμάχιο (τεμ) εγκατεστημένου μετρητή.

**13.17.01** Μετρητές παροχής 10 at

**13.17.01.01** Ονομαστικής διαμέτρου Φ 200 mm

**ΕΥΡΩ Ολογράφως: Τρείς χιλιάδες ενιακόσια δέκα Ευρώ**  
**Αριθμητικά: 3.910,00 €**

## 61. ΣΙΔΗΡΟΥΡΓΙΚΑ ΔΙΑΦΟΡΑ

Για τις εργασίες της παρούσας ενότητας 61 των ΝΕΤ ΟΙΚ έχουν εφαρμογή οι ακόλουθοι γενικοί όροι:

- (α) Στις τιμές μονάδας περιλαμβάνονται:
- όλα τα ειδικά τεμάχια σύνδεσης (ταυ, συνδετήρες επέκτασης, κοχλίες κλπ), στερέωσης (χημικά ή εκτονούμενα βύσματα, με Ευρωπαϊκή Τεχνική Έγκριση -ETA-, σύμφωνα με τις ETAG 001.XX), και λειτουργίας (όπου τυχόν απαιτείται, στροφείς, ράουλα κύλισης κλπ) από ανοξείδωτο χάλυβα ή εν θερμώ γαλβανισμένα,
  - τα υλικά συγκόλλησης και τα ενδεχόμενα παρεμβλήματα στεγανότητας (νεοπρένιο, EPDM κλπ),
  - ενδεχόμενες μαστίχες σφράγισης αρμών των στοιχείων.
- (β) Όταν μεταβάλλονται γεωμετρικά στοιχεία αναφερόμενων διατομών σιδηρών στοιχείων των άρθρων, στη περίπτωση που η τιμολόγηση της εργασίας γίνεται με βάση τη μονάδα μήκους ή την επιφάνεια, η τιμή αναπροσαρμόζεται αναλογικά με βάση την αναλογία συνολικού βάρους νέας και παλαιάς κατασκευής.

### 61.05 Φέροντα στοιχεία από σιδηροδοκούς ή κοιλοδοκούς ύψους ή πλευράς έως 160 mm

Κωδικός Αναθεώρησης ΟΙΚ 6104

Κατασκευή φερόντων στοιχείων από σιδηροδοκούς ή κοιλοδοκούς κάθε τύπου, με ύψος ή πλευρά έως 160 mm, ποιότητας S235J, οποποιωνδήποτε λοιπών διαστάσεων, κάθε σχεδίου, και σε οποιαδήποτε θέση ή ύψος από το έδαφος ή το δάπεδο εργασίας, συνδεδεμένων μεταξύ τους με κοχλίες (μπουλόνια) με διπλά περικόχλια μέσα από ειδικά διανοιγόμενες οπές και με παρεμβολή τμημάτων ελασμάτων, ή με ηλεκτροσυγκόλληση, σύμφωνα με την μελέτη, και έδρασή τους επί των στοιχείων θεμελίωσης ή λοιπών δομικών στοιχείων με χρήση μη συρρικνωμένου κονιάματος κατά ΕΛΟΤ EN 1504 (με σήμανση CE).

Με την τιμή του παρόντος άρθρου τιμολογούνται και τα ειδικά εξαρτήματα μεταλλικών πασσάλων για τη κατασκευή κεφαλών, κλπ, αγκυρίων.

Περιλαμβάνεται η χρήση των απαιτούμενων ανυψωτικών μέσων.

Τιμή ανά χιλιόγραμμα (kg) κατασκευής

**ΕΥΡΩ**      **Ολογράφως:**      **Δύο Ευρώ και εβδομήντα λεπτά**  
**Αριθμητικά:**      **2,70 €**

## ΟΜΑΔΑ Γ: ΜΕΤΑΛΛΙΚΑ ΣΤΟΙΧΕΙΑ ΚΑΙ ΚΑΤΑΣΚΕΥΕΣ

### 64. ΚΙΓΚΛΙΔΩΜΑΤΑ ΣΙΔΗΡΑ - ΠΕΡΙΦΡΑΓΜΑΤΑ

**64.26** Σιδηροσωλήνες κιγκλιδωμάτων γαλβανισμένοι  
Σιδηροσωλήνες κιγκλιδωμάτων γαλβανισμένοι, χωρίς ειδικά τεμάχια, αντισκωριακή επίστρωση με βαφή βάσεως ψευδαργύρου σε δύο στρώσεις. Πλήρης κατασκευή και τοποθέτηση.

Τιμή ανά τρέχον μέτρο (μμ) τοποθετηθέντος σωλήνα.

**64.26.02** Σιδηροσωλήνες γαλβανισμένοι Φ 1 1/2 "

Κωδικός Αναθεώρησης ΟΙΚ 6427

**ΕΥΡΩ** **Ολογράφως:** **Δέκα Ευρώ και δέκα λεπτά**  
**Αριθμητικά:** **10,10 €**

### 77. ΧΡΩΜΑΤΙΣΜΟΙ

Για τα άρθρα της παρούσας ενότητας των NET ΟΙΚ έχουν εφαρμογή οι ακόλουθοι ειδικοί όροι:

- α) Στις τιμές των άρθρων περιλαμβάνονται ανηγμένες οι εργασίες και τα απαιτούμενα μικροϋλικά για την προσωρινή αφαίρεση και επανατοποθέτηση πρόσθετων κατασκευών και εξοπλισμού, όπως πρίζες, διακόπτες, φωτιστικά, στόμια, σώματα θέρμανσης κλπ, καθώς και για την προστασία στοιχείων της κατασκευής (κουφωμάτων, δαπέδων, επενδύσεων κλπ) ή ετοιμών χρωματισμένων επιφανειών από ρύπανση που μπορεί να προκύψει κατά την εκτέλεση των εργασιών (χρήση αυτοκολλητών ταινιών, φύλλων νάυλον, οικοδομικού χαρτιού κλπ)
- β) Τα έτοιμα συσκευασμένα υλικά βαφής ή προετοιμασίας επιφανειών (αστάρια κλπ), θα χρησιμοποιούνται ως έχουν, χωρίς αραιώμα με διαλύτες, εκτός αν προβλέπεται αυτό από τον προμηθευτή των προϊόντων. Οι συνθήκες θερμοκρασίας και υγρασίας για την εφαρμογή εκάστου προϊόντος θα είναι οι καθοριζόμενες από τον παραγωγό.
- γ) Όταν προβλέπεται από την μελέτη του έργου η πληρωμή κριωμάτων για την εκτέλεση εργασιών στις κατακόρυφες επιφάνειες του κτιρίου, εσωτερικές ή εξωτερικές, δεν θα εφαρμόζονται τα άρθρα του παρόντος που αφορούν προσαύξηση της τιμής των χρωματισμών πάνω από ορισμένο ύψος.
- δ) Εφιστάται η προσοχή στα αναγραφόμενα στο Φύλλο Ασφαλούς Χρήσεως του Υλικού (MSDS: Material Safety Data Sheet) του προμηθευτού του. Το προσωπικό που χειρίζεται το εκάστοτε υλικό θα είναι εφοδιασμένο, με μέριμνα του Αναδόχου με τα κατάλληλα κατά περίπτωση Μέσα Ατομικής Προστασίας (ΜΑΠ), των οποίων η δαπάνη περιλαμβάνεται ανηγμένη στις τιμές μονάδας.

**77.33** Θερμό γαλβάνισμα χαλυβδίνων στοιχείων

Κωδικός Αναθεώρησης ΟΙΚ 7740  
Θερμό γαλβάνισμα χαλυβδίνων στοιχείων κατά ΕΛΟΤ EN ISO 1641, σύμφωνα με την μελέτη και την ΕΤΕΠ 03-10-03-00 "Αντισκωριακή προστασία και χρωματισμός σιδηρών επιφανειών".

Τιμή ανά χιλιόγραμμο (kg) γαλβανισμένης σιδηροκατασκευής

**ΕΥΡΩ**    **Ολογράφως:**    **Μηδέν Ευρώ και τριάντα τέσσερα λεπτά**  
**Αριθμητικά:**        **0,34 €**

		<b>Βουργαρέλι 12/04/2022</b>
<b>Βουργαρέλι 12/04/2022</b>		<b>Θεωρήθηκε</b>
<b>Ο Συντάξας</b>		<b>Ο Προϊστάμενος</b>
		
<b>ΒΑΣΙΛΕΙΟΣ ΠΛΟΥΜΠΗΣ</b>		<b>ΙΩΑΝΝΗΣ ΜΑΥΡΙΚΗΣ</b>
<b>ΠΟΛΙΤΙΚΟΣ ΜΗΧΑΝΙΚΟΣ Τ.Ε.</b>		<b>ΗΛΕΚΤΡΟΛΟΓΟΣ ΜΗΧΑΝΙΚΟΣ Τ.Ε.</b>

